



# PREFEITURA DO MUNICÍPIO DE LEME

ESTADO DE SÃO PAULO

Secretaria de **ADMINISTRAÇÃO**

DEPARTAMENTO DE LICITAÇÕES E COMPRAS

## EDITAL PREGÃO ELETRÔNICO Nº 110/2025

**PREGÃO ELETRÔNICO Nº 110/2025**

**PROCESSO ADM 1DOC Nº 11.521/2025**

**CRITÉRIO DE JULGAMENTO: (MENOR PREÇO GLOBAL DO LOTE)**

**LOCAL:** [www.novobbmnet.com.br](http://www.novobbmnet.com.br)

**FINALIDADE:** SERVIÇOS COMUNS

**INICIO DE RECEBIMENTO DAS PROPOSTAS:** 18/12/2025 – 08:00H

**TÉRMINO DO RECEBIMENTO DE PROPOSTAS:** 13/01/2026 – 08:00H

**ABERTURA E ANÁLISE DE PROPOSTA:** 13/01/2026 – 08:01H

**INÍCIO DA ETAPA DE LANCES:** 13/01/2026 – 08:30H

*Deverão os licitantes ficarem cientes para acompanhamento de eventuais alterações até a data marcada para abertura*

**SISTEMA:** BBMNET LICITAÇÕES ELETRONICAS

**MODO DE DISPUTA:** ABERTO

**OBJETO: CONTRATAÇÃO DE EMPRESA ESPECIALIZADA PARA A CONTINUIDADE E APRIMORAMENTO DO PROJETO DE ROBÓTICA EDUCACIONAL DOS 4º E 5º ANOS DO ENSINO FUNDAMENTAL DA REDE MUNICIPAL DE ENSINO**

**EXCLUSIVO PARA ME/EPP:** NÃO

**VALIDADE DA PROPOSTA:** (60 DIAS)

**VALOR DA CONTRATAÇÃO:** R\$ 2.346.967,80 (ESTIMADO)

A Prefeitura do Município de Leme, através da sua **SECRETARIA DE EDUCAÇÃO** torna público que realizará licitação, na modalidade PREGÃO, na forma ELETRÔNICA, nos termos da Lei nº 14.133, de 2021, e demais legislações aplicáveis, inclusive decretos municipais regulamentadores, *(publicados na Imprensa Oficial de Leme, edições nºs 3271, 3406 e 3450, respectivamente, de 14/03/2023, 27/10/23, e 06/01/24, disponíveis no site oficial da Prefeitura - [www.leme.sp.gov.br](http://www.leme.sp.gov.br))* e, ainda, de acordo com as condições estabelecidas neste Edital.





# PREFEITURA DO MUNICÍPIO DE LEME

ESTADO DE SÃO PAULO

Secretaria de **ADMINISTRAÇÃO**

DEPARTAMENTO DE LICITAÇÕES E COMPRAS

## 1. DO OBJETO

O objeto da presente licitação é **CONTRATAÇÃO DE EMPRESA ESPECIALIZADA PARA A CONTINUIDADE E APRIMORAMENTO DO PROJETO DE ROBÓTICA EDUCACIONAL DOS 4º E 5º ANOS DO ENSINO FUNDAMENTAL DA REDE MUNICIPAL DE ENSINO.**

## 2. DA PARTICIPAÇÃO NA LICITAÇÃO

2.1. Poderão participar deste Pregão os interessados, que estiverem previamente credenciados no Plataforma BBMNET Licitações Eletrônicas da Bolsa Brasileira de Mercadorias, no endereço [www.novobbmnet.com.br](http://www.novobbmnet.com.br). “Acesso Identificado no link – licitações públicas”. Para todas as referências de tempo, será observado o horário de Brasília (DF)

Contatos:

1) Departamento de Licitações e Compras: Telefone e e-mail: ☎ (19) 3097-1000 – [licitacao@leme.sp.gov.br](mailto:licitacao@leme.sp.gov.br)

2) Bolsa Brasileira de Mercadorias:

*Os procedimentos para credenciamento e obtenção da chave e senha de acesso poderão ser iniciados diretamente no site de licitações no endereço eletrônico [www.novobbmnet.com.br](http://www.novobbmnet.com.br), acesso “credenciamento - licitantes (fornecedores)*

*O Manual de operações da Plataforma BBMNET Licitações encontra-se disponível aos interessados no Portal [www.novobbmnet.com.br](http://www.novobbmnet.com.br).*

*As dúvidas e esclarecimentos sobre credenciamento no sistema eletrônico poderão ser dirimidas através da central de atendimento aos licitantes, por telefone, (11) 3113.1900 - Central de atendimento em São Paulo, ou por Whatsapp 📞 (11) 9.9837-6032, Chat ou e-mail, disponíveis no endereço eletrônico: [www.novobbmnet.com.br](http://www.novobbmnet.com.br)*

*Qualquer dúvida dos interessados em relação ao acesso na Plataforma BBMNET Licitações Eletrônicas da Bolsa Brasileira de Mercadorias poderá ser esclarecida através dos canais de atendimento da Bolsa Brasileira de Mercadorias de segunda a sexta feira, das 08 às 18 horas (horário de Brasília) através dos canais informados no site [www.novobbmnet.com.br](http://www.novobbmnet.com.br)*

*O custo de operacionalização e uso do sistema de Pregão Eletrônico ficará a cargo do licitante, que pagará à BBMNET Licitações Eletrônicas, provedora do sistema eletrônico, o valor por ela fixado, a título de taxa pela utilização dos recursos de tecnologia da informação.*

2.2. O licitante responsabiliza-se exclusiva e formalmente pelas transações efetuadas em seu nome, assume como firmes e verdadeiras suas propostas e seus lances, inclusive os atos praticados diretamente ou por seu representante, excluída a responsabilidade do provedor do sistema ou do órgão ou entidade promotora da licitação por eventuais danos decorrentes de uso indevido das credenciais de acesso, ainda que por terceiros.

2.3. Será concedido tratamento favorecido para as microempresas e empresas de pequeno porte, e, quando admitida, para as sociedades cooperativas mencionadas no artigo 16 da Lei nº 14.133, de 2021, para o agricultor familiar, o produtor rural pessoa física e para o microempreendedor individual - MEI, nos limites previstos da Lei Complementar nº 123, de 2006.



# PREFEITURA DO MUNICÍPIO DE LEME

ESTADO DE SÃO PAULO

Secretaria de ADMINISTRAÇÃO

DEPARTAMENTO DE LICITAÇÕES E COMPRAS

2.3.1 A obtenção do benefício a que se refere o item anterior fica limitada às microempresas e às empresas de pequeno porte que, no ano-calendário de realização da licitação, ainda não tenham celebrado contratos com a Administração Pública cujos valores somados extrapolem a receita bruta máxima admitida para fins de enquadramento como empresa de pequeno porte (R\$ 4.800.000,00).

*Nota Explicativa (AGU): Utilizar os dispositivos 2.3 e 2.3.1 apenas se houver itens com participação exclusiva de Microempresas e Empresas de Pequeno Porte em razão do valor, conforme art. 48 da Lei Complementar nº 123, de 2006.*

*Nos termos do art. 4º, §1º, da Lei nº 14.133, de 2021, não será aplicado esse tratamento diferenciado (I) no caso de licitação para aquisição de bens ou contratação de serviços em geral, ao item cujo valor estimado for superior à receita bruta máxima admitida para fins de enquadramento como empresa de pequeno porte; e (II) no caso de contratação de obras e serviços de engenharia, às licitações cujo valor estimado for superior à receita bruta máxima admitida para fins de enquadramento como empresa de pequeno porte. Nas contratações com prazo de vigência superior a 1 (um) ano, será considerado o valor anual do contrato na aplicação dos limites acima estabelecidos (art. 4º, §3º, da Lei nº 14.133/2021)*

## 2.4. Não poderão disputar esta licitação:

2.4.1. aquele que não atenda às condições deste Edital e seu(s) anexo(s);

2.4.2. autor do anteprojeto, do projeto básico ou do projeto executivo, pessoa física ou jurídica, quando a licitação versar sobre serviços ou fornecimento de bens a ele relacionados;

2.4.3. empresa, isoladamente ou em consórcio, responsável pela elaboração do projeto básico ou do projeto executivo, ou empresa da qual o autor do projeto seja dirigente, gerente, controlador, acionista ou detentor de mais de 5% (cinco por cento) do capital com direito a voto, responsável técnico ou subcontratado, quando a licitação versar sobre serviços ou fornecimento de bens a ela necessários;

2.4.4. pessoa física ou jurídica que se encontre, ao tempo da licitação, impossibilitada de participar da licitação em decorrência de sanção que lhe foi imposta;

2.4.5. aquele que mantenha vínculo de natureza técnica, comercial, econômica, financeira, trabalhista ou civil com dirigente do órgão ou entidade contratante ou com agente público que desempenhe função na licitação ou atue na fiscalização ou na gestão do contrato, ou que deles seja cônjuge, companheiro ou parente em linha reta, colateral ou por afinidade, até o terceiro grau;

2.4.6. empresas controladoras, controladas ou coligadas, nos termos da Lei nº 6.404, de 15 de dezembro de 1976, concorrendo entre si;

2.4.7. pessoa física ou jurídica que, nos 5 (cinco) anos anteriores à divulgação do edital, tenha sido condenada judicialmente, com trânsito em julgado, por exploração de trabalho infantil, por submissão de trabalhadores a condições análogas às de escravo ou por contratação de adolescentes nos casos vedados pela legislação trabalhista;

2.4.8. agente público do órgão ou entidade licitante;

2.4.9. pessoas jurídicas reunidas em consórcio;<sup>1</sup>

<sup>1</sup> A participação de consórcios não será permitida pela natureza comum, simples e de pequena monta do objeto.

É evidente que o objeto licitado, para empresas atuantes do ramo, é simples, comum e de pequena monta, não se justificando assim, a possibilidade de junção de empresas para sua execução, sob pena de restringir-se, indevidamente, o universo de possíveis interessados.

Sobre o assunto:

“É usual que a Administração Pública apenas autorize a participação de empresas em consórcio quando as dimensões e a complexidade do objeto ou as circunstâncias concretas exijam a associação entre os particulares. São hipóteses em que somente poucas empresas estariam aptas a preencher as condições especiais exigidas para a licitação.” (In, Justen Filho, Marçal; “Comentários a Lei de Licitações e Contratações Administrativas: Lei 14.133/21; Ed. Thomson Reuters Brasil, 2021; p. 293;)

E mais.

“...a opção da Administração por vedar ou permitir a participação de empresas reunidas em consórcio na licitação deve ter como parâmetro a conjugação de elementos como vulto, dimensão e complexidade, devendo ser assegurada no caso concreto a ampla competitividade no certame;” (TCMG; trecho da decisão proferida nos autos do Recurso Ordinário 952058 - Denúncia 912.250; 03/08/2016);

Em certames realizados anteriormente para o mesmo objeto, verificou-se a efetiva participação de interessados cujas contratações, em geral, foram efetivamente cumpridas, não se justificando, também por tal motivo, a permissão da participação de empresas em consórcio.



# PREFEITURA DO MUNICÍPIO DE LEME

ESTADO DE SÃO PAULO

Secretaria de **ADMINISTRAÇÃO**

DEPARTAMENTO DE LICITAÇÕES E COMPRAS

2.4.10. organizações da Sociedade Civil de Interesse Público - OSCIP, atuando nessa condição;

2.4.11. cooperativas;

2.4.12. Não poderá participar, direta ou indiretamente, da licitação ou da execução do contrato agente público do órgão ou entidade contratante, devendo ser observadas as situações que possam configurar conflito de interesses no exercício ou após o exercício do cargo ou emprego, nos termos da legislação que disciplina a matéria, conforme § 1º do art. 9º da Lei n.º 14.133, de 2021.

2.5. O impedimento de que trata o item 2.4.4 será também aplicado ao licitante que atue em substituição a outra pessoa, física ou jurídica, com o intuito de burlar a efetividade da sanção a ela aplicada, inclusive a sua controladora, controlada ou coligada, desde que devidamente comprovado o ilícito ou a utilização fraudulenta da personalidade jurídica do licitante.

2.6. A critério da Administração e exclusivamente a seu serviço, o autor dos projetos e a empresa a que se referem os itens 2.4.2 e 2.4.3 poderão participar no apoio das atividades de planejamento da contratação, de execução da licitação ou de gestão do contrato, desde que sob supervisão exclusiva de agentes públicos do órgão ou entidade.

2.7. Equiparam-se aos autores do projeto as empresas integrantes do mesmo grupo econômico.

2.8. O disposto nos itens 2.4.2 e 2.4.3 não impede a licitação ou a contratação de serviço que inclua como encargo do contratado a elaboração do projeto básico e do projeto executivo, nas contratações integradas, e do projeto executivo, nos demais regimes de execução.

2.9. Em licitações e contratações realizadas no âmbito de projetos e programas parcialmente financiados por agência oficial de cooperação estrangeira ou por organismo financeiro internacional com recursos do financiamento ou da contrapartida nacional, não poderá participar pessoa física ou jurídica que integre o rol de pessoas sancionadas por essas entidades ou que seja declarada inidônea nos termos da Lei nº 14.133/2021.

2.10. A vedação de que trata o item 2.4.8 estende-se a terceiro que auxilie a condução da contratação na qualidade de integrante de equipe de apoio, profissional especializado ou funcionário ou representante de empresa que preste assessoria técnica.

### 3. DA APRESENTAÇÃO DA PROPOSTA E DOS DOCUMENTOS DE HABILITAÇÃO

3.1. No cadastramento da proposta inicial, o licitante declarará, em campo próprio do sistema, que:

3.1.1. cumpre plenamente os requisitos de habilitação;

3.1.2. está ciente e concorda com as condições contidas no edital e seus anexos, bem como de que a proposta apresentada está em conformidade com o edital e que o valor ofertado compreende a integralidade dos custos para atendimento dos direitos trabalhistas assegurados na Constituição Federal, nas leis trabalhistas, nas normas infralegais, nas convenções coletivas de trabalho e nos termos de ajustamento de conduta vigentes na data de sua entrega em definitivo;

3.1.3. não emprega menor de 18 anos em trabalho noturno, perigoso ou insalubre e não emprega menor de 16 anos, salvo menor, a partir de 14 anos, na condição de aprendiz, nos termos do artigo 7º, XXXIII, da Constituição;



# PREFEITURA DO MUNICÍPIO DE LEME

ESTADO DE SÃO PAULO

Secretaria de **ADMINISTRAÇÃO**

**DEPARTAMENTO DE LICITAÇÕES E COMPRAS**

3.1.4. não possui, em sua cadeia produtiva, empregados executando trabalho degradante ou forçado, observando o disposto nos incisos III e IV do art. 1º e no inciso III do art. 5º da Constituição Federal;

3.1.5. cumpre as exigências de reserva de cargos para pessoa com deficiência e para reabilitado da Previdência Social, previstas no art. 93 da Lei 8.213/1991.

3.2. O licitante organizado em cooperativa deverá declarar, ainda, em campo próprio do sistema eletrônico, que cumpre os requisitos estabelecidos no artigo 16 da Lei nº 14.133, de 2021.

3.3. O fornecedor enquadrado como microempresa, empresa de pequeno porte ou sociedade cooperativa deverá declarar, ainda, em campo próprio do sistema eletrônico, que cumpre os requisitos estabelecidos no artigo 3º da Lei Complementar nº 123, de 2006, estando apto a usufruir do tratamento favorecido estabelecido em seus arts. 42 a 49, observado o disposto nos §§ 1º ao 3º do art. 4º, da Lei nº 14.133, de 2021.

3.3.1. no item exclusivo para participação de microempresas e empresas de pequeno porte, a assinalação do campo “nenhuma”, impedirá o prosseguimento no certame, para aquele item;

3.3.2. nos itens em que a participação não for exclusiva para microempresas e empresas de pequeno porte, a assinalação do campo “nenhuma”, apenas produzirá o efeito de o licitante não ter direito ao tratamento favorecido previsto na Lei Complementar nº 123, de 2006, mesmo que microempresa, empresa de pequeno porte ou sociedade cooperativa.

3.4. A falsidade da declaração de que trata os itens 3.2 ao 3.4 sujeitará o licitante às sanções previstas na Lei nº 14.133, de 2021, e neste Edital.

3.5. Não haverá ordem de classificação na etapa de apresentação da proposta e dos documentos de habilitação eventualmente juntados pelo licitante nesta etapa, o que ocorrerá somente após os procedimentos de abertura da sessão pública e da fase de envio de lances.

3.6. Serão disponibilizados para acesso público os documentos que compõem a proposta dos licitantes convocados para apresentação de propostas, a partir da fase de julgamento e aceitação das propostas.

3.7. Caberá ao licitante interessado em participar da licitação acompanhar as operações no sistema eletrônico durante o processo licitatório e se responsabilizar pelo ônus decorrente da perda de negócios diante da inobservância de mensagens emitidas pela Administração ou de sua desconexão.

3.8. O licitante deverá comunicar imediatamente ao provedor do sistema qualquer acontecimento que possa comprometer o sigilo ou a segurança, para providências.

## 4. DO PREENCHIMENTO E ENVIO DA PROPOSTA

4.1 As licitações aptas para o recebimento de propostas estão disponíveis na Plataforma BBMNET no menu “**Sala de Disputa**”, no campo das licitações na coluna (menu) da etapa “**Aberto para receber propostas**”. (FASE 02)



## PREFEITURA DO MUNICÍPIO DE LEME

ESTADO DE SÃO PAULO

Secretaria de **ADMINISTRAÇÃO**

DEPARTAMENTO DE LICITAÇÕES E COMPRAS

4.1.1. O licitante interessado poderá utilizar filtros de buscas e selecionar o lote/item de interesse e, posteriormente preencher os campos exigidos no sistema e finalizar no comando “enviar proposta”.

4.1.2. O licitante deverá enviar a sua proposta inicial mediante o preenchimento prévio das informações exigidas no Sistema.

4.1.3 O Acesso para participar das licitações está condicionado ao cadastro prévio do interessado na Plataforma BBMNET Licitações.

4.2. Todas as especificações do objeto contidas na proposta vinculam o licitante.

4.3. Nos valores propostos estarão inclusos todos os custos operacionais, encargos previdenciários, trabalhistas, tributários, comerciais e quaisquer outros que incidam direta ou indiretamente na execução do objeto.

4.4. Os preços ofertados, tanto na proposta inicial, quanto na etapa de lances, serão de exclusiva responsabilidade do licitante.

4.5. Se o regime tributário da empresa implicar o recolhimento de tributos em percentuais variáveis, a cotação adequada será a que corresponde à média dos efetivos recolhimentos da empresa nos últimos doze meses.

4.6. Independentemente do percentual de tributo inserido na planilha, no pagamento serão retidos na fonte os percentuais estabelecidos na legislação vigente.

4.7. Os licitantes poderão retirar ou substituir a proposta inicial ou os documentos de habilitação eventualmente inseridos no sistema, dentro do período em que o sistema esteja aberto para o recebimento de proposta. Os documentos não poderão ser excluídos ou alterados a partir do prazo em que recebimentos das propostas estiver encerrado. **Deverá, entretanto, a licitante vencedora, encaminhar os documentos de habilitação exigidos neste edital, posteriormente, na fase 07 (de habilitação), dentro do período de tempo concedido pelo Pregoeiro, informado neste edital e no andamento da sessão.**

4.8. A apresentação das propostas implica obrigatoriedade do cumprimento das disposições nelas contidas, em conformidade com o que dispõe o Termo de Referência, assumindo o proponente o compromisso de executar o objeto licitado nos seus termos, bem como de fornecer os materiais, equipamentos, ferramentas e utensílios necessários, em quantidades e qualidades adequadas à perfeita execução contratual, promovendo, quando requerido, sua substituição.

4.9. O prazo de validade da proposta não será inferior a 60 (sessenta) dias, a contar da data de sua apresentação.

4.10. Eventual sobrepreço ou superfaturamento da proposta ou lance poderá ser objeto de apuração de responsabilidade.

4.11. Independente do percentual de tributo inserido na planilha, no pagamento serão retidos na fonte os percentuais estabelecidos na legislação vigente.



## PREFEITURA DO MUNICÍPIO DE LEME

ESTADO DE SÃO PAULO

Secretaria de **ADMINISTRAÇÃO**

DEPARTAMENTO DE LICITAÇÕES E COMPRAS

### 5. DA ABERTURA DA SESSÃO, CLASSIFICAÇÃO DAS PROPOSTAS E FORMULAÇÃO DE LANCES

5.1. A abertura da presente licitação dar-se-á automaticamente em sessão pública, por meio de sistema eletrônico, na data, horário e local indicados neste Edital.

5.2. Os licitantes poderão retirar ou substituir a proposta ou os documentos de habilitação, quando for o caso, anteriormente inseridos no sistema, até a etapa de abertura da sessão pública.

5.3. Quando autorizado e devidamente justificado pelo pregoeiro, os licitantes poderão alterar a proposta anteriormente inserida no sistema durante a fase de análise de propostas.

5.4. O sistema ordenará automaticamente as propostas classificadas, sendo que somente estas participarão da fase de lances.

5.5. O sistema disponibilizará campo próprio para troca de mensagens entre o Pregoeiro e os licitantes, bem como as mensagens automáticas enviadas pelo próprio sistema.

5.6. Iniciada a etapa competitiva, os licitantes deverão encaminhar lances exclusivamente por meio de sistema eletrônico, sendo imediatamente informados do seu recebimento e do valor consignado no registro.

5.7. O lance deverá ser ofertado pelo valor global do lote.

5.8. Os licitantes poderão oferecer lances sucessivos, observando o horário fixado para abertura da sessão e as regras estabelecidas no Edital.

5.9. O licitante somente poderá oferecer lance *de valor inferior* ao último por ele ofertado e registrado pelo sistema. Não serão aceitos dois ou mais lances de mesmo valor, prevalecendo aquele que for recebido e registrado em primeiro lugar. Caso o licitante não apresente lances, concorrerá com o valor de sua proposta.

5.10. O intervalo mínimo de diferença de valores ou percentuais entre os lances, que incidirá tanto em relação aos lances intermediários quanto em relação à proposta que cobrir a melhor oferta **deverá ser de R\$ 10.000,00 (Dez mil reais)**

5.11. O procedimento seguirá de acordo com o **MODO DE DISPUTA ABERTO**.

5.11.1 No pregão eletrônico o **MODO DE DISPUTA "ABERTO"**, os licitantes apresentarão lances públicos e sucessivos, com prorrogações.

5.11.2 A etapa de lances da sessão pública terá **duração de dez minutos**, a partir do oitavo minuto será prorrogada automaticamente pelo sistema quando houver lance ofertado.

5.11.3 A prorrogação automática da etapa de lances, de que trata o subitem anterior, será de dois minutos e ocorrerá sucessivamente sempre que houver lances enviados nesse período de prorrogação, inclusive no caso de lances intermediários.

5.11.4 Não havendo novos lances na forma estabelecida nos itens anteriores, a sessão pública encerrar-se-á automaticamente, e o sistema ordenará e divulgará os lances conforme a ordem final de classificação.

5.12 Durante o transcurso da sessão pública, os licitantes serão informados, em tempo real, do valor do menor lance registrado, vedada a identificação do licitante.



## PREFEITURA DO MUNICÍPIO DE LEME

ESTADO DE SÃO PAULO

Secretaria de **ADMINISTRAÇÃO**

DEPARTAMENTO DE LICITAÇÕES E COMPRAS

5.13 No caso de desconexão com o Pregoeiro, no decorrer da etapa competitiva do Pregão, o sistema eletrônico poderá permanecer acessível aos licitantes para a recepção dos lances.

5.14 Quando a desconexão do sistema eletrônico para o pregoeiro persistir por tempo superior a 3 (três) horas a sessão pública será suspensa e reiniciada somente após decorridas vinte e quatro horas da comunicação do fato pelo Pregoeiro aos participantes, no sítio eletrônico utilizado para divulgação.

5.15 Caso o licitante não apresente lances, concorrerá com o valor de sua proposta.

5.16 Encerrada a etapa de lances, o sistema identificará as microempresas e empresas de pequeno porte participantes, procedendo à comparação com os valores da primeira colocada para o fim de aplicar-se o disposto nos arts. 44 e 45 da Lei Complementar nº 123, de 2006.

5.16.1 Nessas condições, as propostas de microempresas e empresas de pequeno porte que se encontrarem na faixa de até 5% (cinco por cento) acima da melhor proposta ou melhor lance serão consideradas empatadas com a primeira colocada.

5.16.2 A melhor classificada nos termos do subitem anterior terá o direito de encaminhar uma última oferta para desempate, obrigatoriamente em valor inferior ao da primeira colocada, no prazo de 5 (cinco) minutos controlados pelo sistema, contados após a comunicação automática para tanto.

5.16.3 Caso a microempresa ou a empresa de pequeno porte melhor classificada desista ou não se manifeste no prazo estabelecido, serão convocadas as demais licitantes microempresa e empresa de pequeno porte que se encontrem naquele intervalo de 5% (cinco por cento), na ordem de classificação, para o exercício do mesmo direito, no prazo estabelecido no subitem anterior.

5.16.4 Não se aplicará o desempate de que tratam os arts. 44 e 45 da Lei Complementar nº 123/2006, quando a primeira colocada também tiver se declarado microempresa ou empresa de pequeno porte.

5.16.5 Havendo empate entre propostas ou lances, o critério de desempate será aquele previsto no art. 60 da Lei nº 14.133, de 2021, nesta ordem:

5.16.5.1 disputa final, hipótese em que os licitantes empatados poderão apresentar nova proposta em ato contínuo à classificação;

5.16.5.2 avaliação do desempenho contratual prévio dos licitantes, para a qual deverão preferencialmente ser utilizados registros cadastrais para efeito de atesto de cumprimento de obrigações previstos nesta Lei;

5.16.5.3 desenvolvimento pelo licitante de ações de equidade entre homens e mulheres no ambiente de trabalho, conforme regulamento;

5.16.5.4 desenvolvimento pelo licitante de programa de integridade (*compliance*), conforme orientações dos órgãos de controle.

5.16.6 Persistindo o empate, será assegurada preferência, sucessivamente, aos bens e serviços produzidos ou prestados por:

5.16.6.1 empresas estabelecidas no território do Estado ou do Distrito Federal do órgão ou entidade da Administração Pública estadual ou distrital licitante ou, no caso de licitação realizada por órgão ou entidade de Município, no território do Estado em que este se localize;

5.16.6.2 empresas brasileiras;

5.16.6.3 empresas que invistam em pesquisa e no desenvolvimento de tecnologia no País;

5.16.6.4 empresas que comprovem a prática de mitigação, nos termos da Lei nº 12.187, de 29 de dezembro de 2009.



## PREFEITURA DO MUNICÍPIO DE LEME

ESTADO DE SÃO PAULO

Secretaria de **ADMINISTRAÇÃO**

DEPARTAMENTO DE LICITAÇÕES E COMPRAS

5.17 Encerrada a etapa de envio de lances da sessão pública, na hipótese da proposta do primeiro colocado permanecer acima do preço máximo ou inferior ao desconto definido para a contratação, o pregoeiro poderá negociar condições mais vantajosas, após definido o resultado do julgamento.

5.17.1 A negociação poderá ser feita com os demais licitantes, segundo a ordem de classificação inicialmente estabelecida, quando o primeiro colocado, mesmo após a negociação, for desclassificado em razão de sua proposta permanecer acima do preço máximo definido pela Administração.

5.17.2 A negociação será realizada por meio do sistema, podendo ser acompanhada pelos demais licitantes.

5.17.3 O resultado da negociação será divulgado a todos os licitantes e anexado aos autos do processo licitatório.

**Observação :** Encerrada a etapa de lances da sessão pública, na fase 06 “ Julgamento e aceitação das propostas) o licitante melhor classificado terá o prazo de até 30 minutos para redefinir o ultimo lance ofertado/vencedor, utilizando o botão próprio do sistema “redefinir valores”, sob pena de desclassificação

5.18 Será desclassificada a proposta que:

5.18.1 conter vícios insanáveis;

5.18.2 não obedecer às especificações técnicas contidas no Termo de Referência;

5.18.3 apresentar preços inexequíveis ou permanecerem acima do preço máximo definido para a contratação;

5.18.4 não tiverem sua exequibilidade demonstrada, quando exigido pela Administração;

5.18.5 apresentar desconformidade com quaisquer outras exigências deste Edital ou seus anexos, desde que insanável.

5.19 No caso de bens e serviços em geral, é indício de inexequibilidade das propostas valores inferiores a 50% (cinquenta por cento) do valor orçado pela Administração.

5.19.1 A inexequibilidade, na hipótese de que trata o **caput**, só será considerada após diligência do pregoeiro, que comprove:

5.19.1.1 que o custo do licitante ultrapassa o valor da proposta; e

5.19.1.2 inexistirem custos de oportunidade capazes de justificar o vulto da oferta.

5.20 Se houver indícios de inexequibilidade da proposta de preço, ou em caso da necessidade de esclarecimentos complementares, poderão ser efetuadas diligências, para que a empresa comprove a exequibilidade da proposta.

5.21 O licitante classificado em primeiro lugar será convocado para, no prazo fixado pelo Pregoeiro **(em até 02 horas)**, apresentar nova proposta (modelo ANEXO VII) por ele elaborada, com os respectivos valores adequados ao valor final da sua proposta, **(até 02 casas decimais)**, equivalente ao percentual de desconto dado sobre o preço total vencedor, sob pena de não aceitação da proposta. Poderá ser dispensada a apresentação pelo Pregoeiro.

A proposta deverá ser apresentada MEDIANTE DESCONTO LINEAR ENTRE OS PREÇOS DE CADA ITEM QUE COMPÕE O LOTE, APLICADO CONFORME PLANILHA/MODELO DISPONIVEL NO SITE: [www.leme.sp.gov.br](http://www.leme.sp.gov.br) / link: licitações/2025/Planilha Modelo para Calculo de Desconto Linear.



# PREFEITURA DO MUNICÍPIO DE LEME

ESTADO DE SÃO PAULO

Secretaria de **ADMINISTRAÇÃO**

DEPARTAMENTO DE LICITAÇÕES E COMPRAS

**FICAM OS LICITANTES CIENTES QUE O DESCONTO LINEAR SERÁ AUTOMATICAMENTE APLICADO PELA PREGOEIRA(O) SE ENCAMINHADA PROPOSTA SEM O CUMPRIMENTO DO SOLICITADO.**

5.22 Erros no preenchimento da planilha não constituem motivo para a desclassificação da proposta. A planilha poderá ser ajustada pelo fornecedor, no prazo indicado pelo sistema, desde que não haja majoração do preço.

5.22.1 O ajuste de que trata este dispositivo se limita a sanar erros ou falhas que não alterem a substância das propostas;

5.22.2 Considera-se erro no preenchimento da planilha passível de correção, a indicação de recolhimento de impostos e contribuições na forma do Simples Nacional, quando não cabível esse regime.

5.22.3 O pregoeiro solicitará ao licitante mais bem classificado que, **no prazo de 02 horas**, envie a proposta com a planilha de preços adequada ao último lance ofertado após a negociação realizada, em campo próprio do Sistema, acompanhada dos documentos de habilitação e eventuais complementares quando necessários à confirmação daqueles exigidos neste Edital e já apresentados.

5.22.4 É facultado ao pregoeiro prorrogar o prazo estabelecido, a partir de solicitação fundamentada feita no chat pelo licitante, antes de findo o prazo.

5.23 **(AMOSTRA)** Caso o Termo de Referência exija a apresentação de amostra, o licitante classificado em primeiro lugar deverá apresentá-la, conforme disciplinado no Termo de Referência, sob pena de não aceitação da proposta.

5.23.1 Por meio de mensagem no sistema, será divulgado o local e horário de realização do procedimento para a avaliação das amostras, cuja presença será facultada a todos os interessados, incluindo os demais licitantes.

5.23.2 Os resultados das avaliações serão divulgados por meio de mensagem no sistema.

5.23.3 No caso de não haver entrega da amostra ou ocorrer atraso na entrega, sem justificativa aceita pelo Pregoeiro, ou havendo entrega de amostra fora das especificações previstas neste Edital, a proposta do licitante será recusada.

5.23.4 Se a(s) amostra(s) apresentada(s) pelo primeiro classificado não for(em) aceita(s), o Pregoeiro analisará a aceitabilidade da proposta ou lance ofertado pelo segundo classificado. Seguir-se-á com a verificação da(s) amostra(s) e, assim, sucessivamente, até a verificação de uma que atenda às especificações constantes no Termo de Referência.

## 6 DA FASE DE HABILITAÇÃO

6.1 Encerrada a etapa de julgamento, negociação e aceitação, o pregoeiro verificará se o licitante provisoriamente classificado em primeiro lugar atende às condições de participação no certame, conforme previsto no art. 14 da Lei nº 14.133/2021, legislação correlata e no item 2.4 do edital, especialmente quanto à existência de sanção que impeça a participação no certame ou a futura contratação, mediante a consulta aos seguintes cadastros:

a) Cadastro Nacional de Empresas Inidôneas e Suspensas - CEIS, mantido pela Controladoria-Geral da União

(<https://portaldatransparencia.gov.br/sancoes/consulta?cadastro=1%2C2>); e

b) Cadastro Nacional de Empresas Punidas – CNEP, mantido pela Controladoria-Geral da União

(<https://portaldatransparencia.gov.br/sancoes/consulta?cadastro=1%2C2>)



# PREFEITURA DO MUNICÍPIO DE LEME

ESTADO DE SÃO PAULO

Secretaria de **ADMINISTRAÇÃO**

DEPARTAMENTO DE LICITAÇÕES E COMPRAS

c) Cadastro de Apenados do E. Tribunal de Contas do Estado de São Paulo;  
<https://www4.tce.sp.gov.br/apenados/publico/#/>.

6.2 Caso atendidas as condições de participação, será iniciado o procedimento de habilitação.

6.3 Caso o licitante provisoriamente classificado em primeiro lugar enquadre-se no tratamento favorecido às ME/EPPs, o pregoeiro obedecerá ao disposto nos arts. 42 e 43 da Lei Complementar nº 123/06.

**6.4 Os documentos de habilitação a serem apresentados estão descritos no ANEXO III, e serão exigidos do licitante melhor classificado.**

6.5 Os documentos exigidos para fins de habilitação deverão ser apresentados por meio eletrônico, via Sistema BBMNET.

6.5.1 Havendo dúvida sobre a veracidade do documento, que não possa ser dirimida de forma digital/eletrônica, será exigida a apresentação dos originais não-digitais.

**6.5.2 Os licitantes DEVERÃO ANEXAR SOMENTE A HABILITAÇÃO EXIGIDA em edital**

6.6 Os documentos exigidos para fins de habilitação jurídica e regularidade fiscal e trabalhista, disponíveis para consulta no SICAF, poderão ser substituídos pelo registro cadastral válido junto ao mesmo, desde que o registro tenha sido feito em obediência ao disposto na Lei nº 14.133/2021. Os demais documentos exigidos neste edital, que não estejam disponíveis no SICAF, bem como, as declarações exigidas nos demais anexos deverão ser enviados através do sistema, mediante autorização/determinação do Pregoeiro.

6.7 Eventual inabilitação do licitante será considerada para fins de apuração da veracidade das informações prestadas na declaração de cumprimento aos requisitos de habilitação, conforme o art. 63, I, da Lei nº 14.133/2021.

6.8 O licitante deverá apresentar, sob pena de desclassificação, declaração de que suas propostas econômicas compreendem a integralidade dos custos para atendimento dos direitos trabalhistas assegurados na Constituição Federal, nas leis trabalhistas, nas normas infralegais, nas convenções coletivas de trabalho e nos termos de ajustamento de conduta vigentes na data de entrega das propostas (nos termos do item 3.2.2).

**6.9 A verificação pelo pregoeiro, em sítios eletrônicos oficiais de órgãos e entidades emissores de certidões constitui meio legal de prova, para fins de habilitação.**

6.10 Os documentos adicionais exigidos para habilitação serão enviados por meio do sistema, em formato digital, no prazo estipulado pelo pregoeiro.

6.11 Após a vinculação dos documentos para habilitação, não será permitida a substituição ou a apresentação de novos documentos, salvo em sede de diligência para:

6.11.2 complementação de informações acerca dos documentos já apresentados pelos licitantes e desde que necessária para apurar fatos existentes à época da abertura do certame;  
e

6.11.2 atualização de documentos cuja validade tenha expirado após a data de recebimento das propostas;



# PREFEITURA DO MUNICÍPIO DE LEME

ESTADO DE SÃO PAULO

Secretaria de **ADMINISTRAÇÃO**

DEPARTAMENTO DE LICITAÇÕES E COMPRAS

6.12 Na análise dos documentos de habilitação, a comissão de contratação poderá sanar erros ou falhas, que não alterem a substância dos documentos e sua validade jurídica, mediante decisão fundamentada, registrada em ata e acessível a todos, atribuindo-lhes eficácia para fins de habilitação e classificação.

6.13 Na hipótese de o licitante não atender às exigências para habilitação, o pregoeiro examinará a proposta subsequente e assim sucessivamente, na ordem de classificação, até a apuração de uma proposta que atenda ao presente edital.

## 7 DOS RECURSOS

7.1 A interposição de recurso contra a decisão proferida pelo pregoeiro observará o disposto no art. 165 da Lei nº 14.133, de 2021.

7.2 O prazo para apresentação das razões recursais é de 3 (três) dias úteis, contados da data de intimação ou de lavratura da ata. A interposição do recurso será comunicada aos demais licitantes, os quais poderão apresentar contrarrazões em igual prazo, contado da interposição do recurso, sendo assegurada a vista imediata dos elementos indispensáveis à defesa de seus interesses

7.3 A intenção de recorrer deverá ser manifestada imediatamente após a declaração de vencedor, sob pena de preclusão.

7.3.1 O tempo mínimo para manifestação da intenção de recurso será de **05 minutos** após o término do julgamento das propostas e de **10 minutos** após a declaração de vencedor.

7.4 Os recursos deverão ser encaminhados em campo próprio do sistema, sob pena de não conhecimento.

7.5 O recurso será dirigido à autoridade que tiver editado o ato ou proferido a decisão recorrida, a qual poderá reconsiderar sua decisão no prazo de 3 (três) dias úteis, ou, nesse mesmo prazo, encaminhar recurso para a autoridade superior, a qual deverá proferir sua decisão no prazo de 10 (dez) dias úteis, contado do recebimento dos autos.

7.6 Os recursos interpostos fora do prazo não serão conhecidos.

7.7 O recurso e o pedido de reconsideração terão efeito suspensivo do ato ou da decisão recorrida até que sobrevenha decisão final da autoridade competente.

7.8 Encerradas as fases de julgamento e habilitação, e exauridos os recursos administrativos, o processo será encaminhado a autoridade superior, para a prática dos atos descritos no artigo 71 e ss da Lei 14.133/21.

## 8 DAS INFRAÇÕES ADMINISTRATIVAS E SANÇÕES

8.1 Comete infração administrativa, nos termos da lei, o licitante que, com dolo ou culpa:

8.1.1 deixar de entregar a documentação exigida para o certame ou não entregar qualquer documento que tenha sido solicitado pelo/a pregoeiro/a durante o certame;



## PREFEITURA DO MUNICÍPIO DE LEME

ESTADO DE SÃO PAULO

Secretaria de **ADMINISTRAÇÃO**

**DEPARTAMENTO DE LICITAÇÕES E COMPRAS**

- 8.1.2 Salvo em decorrência de fato superveniente devidamente justificado, não manter a proposta em especial quando:
  - 8.1.2.1 não enviar a proposta adequada ao último lance ofertado ou após a negociação;
  - 8.1.2.2 recusar-se a enviar o detalhamento da proposta quando exigível;
  - 8.1.2.3 injustificadamente, pedir para ser desclassificado quando encerrada a etapa competitiva; ou
  - 8.1.2.4 deixar de apresentar amostra quando exigida;
  - 8.1.2.5 apresentar proposta ou amostra em desacordo com as especificações do edital;
- 8.1.3 não celebrar o contrato ou não entregar a documentação exigida para a contratação, quando convocado dentro do prazo de validade de sua proposta;
  - 8.1.3.1 recusar-se, sem justificativa, a assinar o contrato ou a ata de registro de preço, ou a aceitar ou retirar o instrumento equivalente no prazo estabelecido pela Administração;
- 8.1.4 apresentar declaração ou documentação falsa exigida para o certame ou prestar declaração falsa durante a licitação
- 8.1.5 fraudar a licitação
- 8.1.6 comportar-se de modo inidôneo ou cometer fraude de qualquer natureza, em especial quando:
  - 8.1.6.1 agir em conluio ou em desconformidade com a lei;
  - 8.1.6.2 induzir deliberadamente a erro no julgamento;
  - 8.1.6.3 apresentar amostra falsificada ou deteriorada;
- 8.1.7 praticar atos ilícitos com vistas a frustrar os objetivos da licitação
- 8.1.8 praticar ato lesivo previsto no [art. 5º da Lei n.º 12.846, de 2013](#).

8.2 Com fulcro na [Lei nº 14.133, de 2021](#), e Decreto Municipal 8.058/23, a Administração poderá, garantida a prévia defesa, aplicar aos licitantes e/ou adjudicatários as seguintes sanções, sem prejuízo das responsabilidades civil e criminal:

- 8.2.1 advertência;
- 8.2.2 Multa compensatória e de mora;
- 8.2.3 impedimento de licitar e contratar com a Prefeitura de Leme;
- 8.2.4 declaração de inidoneidade para licitar ou contratar, enquanto perdurarem os motivos determinantes da punição ou até que seja promovida sua reabilitação perante a própria autoridade que aplicou a penalidade.
- 8.2.5 Na aplicação das sanções serão considerados os elementos previstos no art. 156, § 1º, da Lei 14.133/2021 e Decreto Municipal nº 8.058/23.

8.3 As sanções de advertência, impedimento de licitar e contratar e declaração de inidoneidade, bem como a sanção de multa compensatória aplicada em percentual de 0,5% a 30% incidente sobre o valor da proposta, respeitarão o devido processo legal, obedecerão ao prazo de defesa previsto nos arts. 156 e seguintes, da Lei 14.133/2021 e Decreto Municipal nº 8.058/23.

8.4 A multa de mora será aplicada em percentual de 0,33% (trinta e três décimos por cento) ao dia, sobre o valor da obrigação não cumprida dentro do prazo previsto para a execução do objeto previsto no edital e seus anexos, limitados a 05 (cinco) dias, após o que, será considerada inexecução contratual, sujeitando o contratado as demais sanções previstas no Decreto Municipal nº 8.058/23.



# PREFEITURA DO MUNICÍPIO DE LEME

ESTADO DE SÃO PAULO

Secretaria de **ADMINISTRAÇÃO**

DEPARTAMENTO DE LICITAÇÕES E COMPRAS

8.5 A recusa injustificada do adjudicatário em assinar o contrato ou a ata de registro de preço, ou em aceitar ou retirar o instrumento equivalente no prazo estabelecido pela Administração, caracterizará o descumprimento total da obrigação assumida.

## 9 DA IMPUGNAÇÃO AO EDITAL E DO PEDIDO DE ESCLARECIMENTO

9.01 Qualquer pessoa é parte legítima para impugnar o Edital ou solicitar esclarecimentos, devendo protocolar o pedido no prazo de até 3 (cinco) dias úteis antes da data da abertura do certame.

9.02 A resposta à impugnação ou ao pedido de esclarecimento será divulgado em sítio eletrônico oficial no prazo de até 3 (três) dias úteis, limitado ao último dia útil anterior à data da abertura do certame.

9.03 A impugnação ao edital e o pedido de esclarecimento deverão ser realizados na forma eletrônica, via Sistema BBMNET, sob pena de não conhecimento.

9.04 Acolhida a impugnação, será definida e publicada nova data para a realização do certame.

## 10 - DO CONTRATO /PEDIDO DE EMPENHO

10.1 As contratações decorrentes do presente certame, dar-se-ão através de “TERMO DE CONTRATO” (art. 95, da Lei 14.133/21), **(Minuta - Anexo II)**.

## 11 - PAGAMENTO

11.01 O pagamento será efetuado após entrega dos produtos no 15º dia útil do mês subsequente, através do recebimento do documento fiscal junto a Tesouraria, devidamente aprovado, nos termos do anexo I.

11.02 As Licitantes vencedoras deverão enviar o arquivo XML da NOTA FISCAL ELETRÔNICA para o e-mail: [nfe@leme.sp.gov.br](mailto:nfe@leme.sp.gov.br), onde a nota será analisada pelo sistema VARITUS

11.03 Todo e qualquer pagamento devido pela CONTRATANTE será efetuado EXCLUSIVAMENTE através de depósito em conta corrente, devendo, portanto as licitantes informar banco, agência e nº de conta em sua proposta;

11.04 Os preços oferecidos serão irrevogáveis.

### 11.05 DOTAÇÃO ORÇAMENTÁRIA : RESERVAS DE DOTAÇÃO /2025

Órgão/Unidade	Fonte de Recurso	Código de Aplicação	Despesa
02 08.01	1 TESOIRO	2200000 SERVIÇOS	1149
02 08.01	1 TESOIRO	2200000 MATERIAL	1108



# PREFEITURA DO MUNICÍPIO DE LEME

ESTADO DE SÃO PAULO

Secretaria de **ADMINISTRAÇÃO**

DEPARTAMENTO DE LICITAÇÕES E COMPRAS

## 12 DAS DISPOSIÇÕES GERAIS

12.01 Será divulgada ata da sessão pública no sistema eletrônico.

12.02 Não havendo expediente ou ocorrendo qualquer fato superveniente que impeça a realização do certame na data marcada, a sessão será automaticamente transferida para o primeiro dia útil subsequente, no mesmo horário anteriormente estabelecido, desde que não haja comunicação em contrário, pelo Pregoeiro.

12.03 Todas as referências de tempo no Edital, no aviso e durante a sessão pública observarão o horário de Brasília - DF.

12.04 A homologação do resultado desta licitação não implicará direito à contratação.

12.05 As normas disciplinadoras da licitação serão sempre interpretadas em favor da ampliação da disputa entre os interessados, desde que não comprometam o interesse da Administração, o princípio da isonomia, a finalidade e a segurança da contratação.

12.06 Os licitantes assumem todos os custos de preparação e apresentação de suas propostas e a Administração não será, em nenhum caso, responsável por esses custos, independentemente da condução ou do resultado do processo licitatório.

12.07 O proponente é responsável pela fidelidade e legitimidade das informações prestadas e dos documentos apresentados em qualquer fase da licitação. A falsidade de qualquer documento apresentado ou a inverdade das informações nele contidas implicará a imediata desclassificação do proponente que o tiver apresentado, ou, caso tenha sido o vencedor, a rescisão do contrato ou do pedido de compra, sem prejuízo das demais sanções cabíveis.

12.08 É facultado ao Pregoeiro, ou à autoridade a ele superior, em qualquer fase da licitação, promover diligências com vistas a esclarecer ou a complementar a instrução do processo.

12.09 Os proponentes intimados para prestar quaisquer esclarecimentos adicionais deverão fazê-lo no prazo determinado pelo Pregoeiro, sob pena de desclassificação/inabilitação.

12.10 As decisões referentes a este processo licitatório serão lançadas no processo eletrônico, e, ainda, caso necessário, por qualquer meio de comunicação que se comprove o recebimento, ou publicação oficial.

12.11. Não cabe à Bolsa Brasileira de Mercadorias qualquer responsabilidade pelas obrigações assumidas pelo fornecedor com o licitador, em especial com relação à forma e às condições de entrega dos bens ou da prestação de serviços e quanto à quitação financeira da negociação realizada.

12.12 Na contagem dos prazos estabelecidos neste Edital e seus Anexos, excluir-se-á o dia do início e incluir-se-á o do vencimento. Só se iniciam e vencem os prazos em dias de expediente na Administração.

12.13 O desatendimento de exigências formais não essenciais não importará o afastamento do licitante, desde que seja possível o aproveitamento do ato, observados os princípios da isonomia e do interesse público.



## PREFEITURA DO MUNICÍPIO DE LEME

ESTADO DE SÃO PAULO

Secretaria de **ADMINISTRAÇÃO**

DEPARTAMENTO DE LICITAÇÕES E COMPRAS

12.14 O Manual de operações da Plataforma BBMNET Licitações encontra-se disponível aos interessados no Portal [www.novobbmnet.com.br](http://www.novobbmnet.com.br).

12.15 Dúvidas ou esclarecimentos adicionais sobre o uso da Plataforma BBMNET Licitações podem ser obtidas nos canais de atendimento da Plataforma BBMNET Licitações, por e-mail, whatsapp, telefone e chat disponíveis no Portal [www.novobbmnet.com.br](http://www.novobbmnet.com.br).

12.16 Outras dúvidas acerca do edital, também poderão ser esclarecidas horário de 08:00 às 16:00, de segunda a sexta-feira, exceto feriados, no Departamento de Licitações e Compras, localizado a Rua Dr Armando de Salles de Oliveira, 1085, 3º andar, Centro, Leme - ☎ fone (19) 3097 1000.

12.17 Em caso de divergência entre disposições deste Edital e de seus anexos ou demais peças que compõem o processo, prevalecerá as deste Edital.

12.18 O Edital e seus anexos estão disponíveis, na íntegra, no Portal Nacional de Contratações Públicas (PNCP) e nos endereços eletrônicos: [www.leme.sp.gov.br](http://www.leme.sp.gov.br), e [www.novobbmnet.com.br](http://www.novobbmnet.com.br).

12.19. O foro competente para dirimir quaisquer questões acerca do presente é o de Leme/SP.

12.20 Integram este Edital, para todos os fins e efeitos, os seguintes anexos:

**ANEXO I - Termo de Referência/Memorial Descritivo/Planilha Orçamentária**

**ANEXO II – Minuta do CONTRATO**

**ANEXO III - Exigências para habilitação**

**ANEXO IV - Decreto 8.163, de 21/08/23**

**ANEXO V - Modelo de declaração de fato superveniente impeditivo de habilitação**

**ANEXO VI - Modelos de declarações**

**ANEXO VII - Modelo-proposta final**

**ANEXO VIII - Modelo de declaração de enquadramento em regime de microempresa ou empresa de pequeno porte (na hipótese de se enquadrar nestas situações)**

**ANEXO IX - Regulamento do Sistema Eletrônico de Licitações**

Leme, 16 dezembro de 2025

ROBERTA CRISTINA DA SILVA BORGES  
**SECRETÁRIA DE EDUCAÇÃO**



# PREFEITURA DO MUNICÍPIO DE LEME

ESTADO DE SÃO PAULO

Secretaria de **ADMINISTRAÇÃO**

DEPARTAMENTO DE LICITAÇÕES E COMPRAS

## ANEXO IA

### TERMO DE REFERÊNCIA/MEMORIAL DESCRITIVO/PLANILHA ORÇAMENTÁRIA

PREGÃO ELETRÔNICO Nº 110/2025

TIPO: MENOR PREÇO GLOBAL POR LOTE

Requisição nº 2994/2025 (SISTEMA)

**OBJETO: CONTRATAÇÃO DE EMPRESA ESPECIALIZADA PARA A CONTINUIDADE E APRIMORAMENTO DO PROJETO DE ROBÓTICA EDUCACIONAL DOS 4º E 5º ANOS DO ENSINO FUNDAMENTAL DA REDE MUNICIPAL DE ENSINO.**

1- As solicitações serão advindas da **Secretaria de Educação**

2- Fica entendido que, as especificações e toda a documentação da licitação são complementares entre si, de modo que qualquer detalhe que se mencione em um documento e se omita em outro será considerado específico e válido;

3 - A EMPRESA vencedora ficará responsável pela entrega dos materiais/serviços, detalhados neste Termo de Referência. Os custos inerentes devem estar incluídos na proposta da Empresa, sendo vedado qualquer ônus posterior à Administração;

4 - Como requisito elementar, os bens deverão ser novos e entregues acondicionados adequadamente em suas embalagens originais e dentro dos prazos estabelecidos;

5 - A Empresa deverá fazer a reposição de materiais e a resolução dos problemas que forem apresentados pela Secretaria Municipal de Educação em 24 horas úteis;

6 - Não será autorizada a terceirização de qualquer etapa na prestação dos serviços e produtos constantes neste Termo;

LOTE	Item	COD.		DESCRIÇÃO	Unid	QTD	VALOR UNIT	VALOR TOTAL
01	01	93508	FORNECIMENTO PARA 4º ANOS	Prestação de Serviços para Capacitação Técnica Pedagógica e de Assessoria Pedagógica presencial, incluindo treinamento prático e inclusão de Robótica Educacional para pessoas com TEA (Transtorno do Espectro Autista)..	HORA	1.800	R\$ 307,99	R\$ 554.382,00
	02	93509		Acesso a Plataforma Digital contendo material de apoio ao Professor e planos de aulas para cada aluno e Professor da Rede Municipal de Ensino.	ACESSO	1.160	R\$ 253,94	R\$ 294.570,40
	03	93510		Material didático físico, de consumo, de Robótica Educacional, para cada aluno da Rede Municipal de Ensino.	UNID	1160	R\$ 276,34	R\$ 320.554,40
	04	93511	FORNECIMENTO PARA 5º ANOS	Prestação de Serviços para Capacitação Técnica Pedagógica e de Assessoria Pedagógica presencial,incluindo treinamento prático e inclusão de Robótica Educacional para pessoas com TEA (Transtorno do Espectro Autista)	HORA	1800	R\$ 307,99	R\$ 554.382,00
	05	93512		Acesso a Plataforma Digital contendo material de apoio ao Professor e planos de aulas para cada aluno e Professor da Rede Municipal de Ensino	ACESSO	1175	R\$ 253,94	R\$ 298.379,50
	06	93513		Material didático físico, de consumo, de Robótica Educacional, para cada aluno da Rede Municipal de Ensino.	UNID	1175	R\$ 276,34	R\$ 324.699,50
	VALOR GLOBAL DO LOTE 01 - R\$ 2.346.967,80							

**Não serão aceitos valores unitários e globais maiores que os valores fixados em edital ao final da disputa de lances**



# PREFEITURA DO MUNICÍPIO DE LEME

ESTADO DE SÃO PAULO

Secretaria de **ADMINISTRAÇÃO**

DEPARTAMENTO DE LICITAÇÕES E COMPRAS

## MEMORIAL DESCRITIVO

A solução é destinada aos alunos e professores dos 4º e 5º anos do Ensino Fundamental que já utilizam os kits de robótica pertencentes ao Município, sendo eles o Kit Maker Create (4º Ano) e o Kit Maker Discovery (5º Ano), devendo todos os itens e serviços ofertados serem 100% compatíveis e integrados com estes equipamentos, sendo a solução composta por material didático físico, prestação de serviços para capacitação e assessoria pedagógica e plataforma digital.

### ITENS 01 E 04

#### SERVIÇO DE ACOMPANHAMENTO PEDAGÓGICO, TÉCNICO E FORMAÇÃO CONTINUADA:

Para assegurar a implementação bem-sucedida e a sustentabilidade pedagógica da Solução de Robótica Educacional, a empresa contratada deverá prover um serviço contínuo de acompanhamento e assessoria. Este serviço será realizado por uma equipe de consultores técnicos especializados, com comprovada experiência em tecnologia educacional, que atuarão presencialmente em cada unidade escolar. Todo o plano de visitas e ações será desenvolvido em colaboração com a Equipe Pedagógica da Secretaria Municipal de Educação, com um cronograma definido para os 12 meses de vigência, visando atender às necessidades específicas da rede e apoiar os professores na aplicação prática do projeto.

O escopo do serviço de acompanhamento abrange um suporte integral, incluindo: o atendimento direto a professores, gestores e alunos; a manutenção preventiva e corretiva, revisão e organização dos kits de robótica; a instalação e atualização dos softwares de programação necessários; o acompanhamento pontual das aulas para oferecer feedback construtivo; e o fomento a atividades que integrem o projeto à comunidade escolar e cultural local. O controle da prestação de serviço será validado através de um extrato mensal de horas, assinado por um responsável da unidade escolar ou da Diretoria de Educação, e complementado por relatórios de visita que detalhem as atividades realizadas, os diagnósticos e os encaminhamentos propostos.

A Formação Inicial constitui um pilar fundamental do projeto, projetada para capacitar o corpo docente e promover a segurança e o domínio técnico-pedagógico das ferramentas. A capacitação será estruturada em duas frentes principais: uma Oficina para o Ensino Fundamental, 4º e 5º anos, com carga horária de 30 horas, focada em atividades práticas e na apropriação da metodologia. A abordagem pedagógica se baseará em três elementos essenciais: a Motivação, para engajar os educadores na relevância do projeto; o Conhecimento, para apresentar os fundamentos teóricos e práticos; e a Segurança, para garantir a familiaridade e a autonomia na condução das aulas.

Complementarmente, será ofertada uma Oficina de Inclusão e Acessibilidade, uma formação prática focada na aplicação da Robótica Educacional como ferramenta de apoio pedagógico para alunos com Transtorno do Espectro Autista (TEA) e outras necessidades educacionais especiais. Ao final de cada ciclo de formação, a contratada deverá fornecer toda a documentação comprobatória, incluindo listas de presença, cadastro dos professores participantes, relatórios de avaliação da capacitação e materiais de apoio utilizados. Todos os educadores participantes receberão certificados de conclusão.

### ITENS 02 E 05

#### PLATAFORMA DIGITAL DE ACOMPANHAMENTO:

A solução de Robótica Educacional deverá ser complementada por uma Plataforma de Gestão da Aprendizagem online, que funcionará como um ecossistema digital para centralizar a gestão e o monitoramento do



# PREFEITURA DO MUNICÍPIO DE LEME

ESTADO DE SÃO PAULO

Secretaria de **ADMINISTRAÇÃO**

**DEPARTAMENTO DE LICITAÇÕES E COMPRAS**

progresso do projeto. A plataforma deve ser desenvolvida em conformidade com a Lei Geral de Proteção de Dados Pessoais (LGPD - Lei nº 13.709/2018), garantindo a segurança e a privacidade das informações de todos os usuários.

A plataforma deverá operar com um sistema de perfis de acesso multinível, com permissões específicas para Gestores (Coordenadores e Diretores), Professores, Alunos e seus Responsáveis. Suas ferramentas administrativas permitirão a gestão completa de usuários incluindo a, inclusão, edição e exclusão e, a organização acadêmica de turmas, séries e docentes. Para os responsáveis, será disponibilizado um portal de acesso externo, permitindo o acompanhamento do desenvolvimento e do engajamento dos alunos.

Para os Gestores, a plataforma oferecerá painéis de controle (dashboards) intuitivos para o acompanhamento do andamento geral das aulas, a visualização das atividades aplicadas pelos Professores e a geração de relatórios de desempenho. Os Professores terão à sua disposição um repositório completo de materiais de apoio, incluindo o Guia Pedagógico para o planejamento anual, e Planos de Aula detalhados. Cada plano de aula conterá: objetivos específicos, as competências e habilidades da BNCC trabalhadas, lista de materiais, e conteúdos comentados com sugestões pedagógicas para enriquecer a experiência em sala. Adicionalmente, estarão disponíveis os Manuais Técnicos dos kits, a seção "Conexão de Carreiras" para inspirar os alunos, e um banco de projetos de robótica extras para aprofundamento.

A infraestrutura tecnológica será de responsabilidade da empresa contratada, que deverá fornecer a plataforma como uma solução web (SaaS - Software as a Service), hospedada em servidores de alta disponibilidade que garantam segurança e escalabilidade para atender à demanda da rede de ensino. A contratada será integralmente responsável pela implementação completa da plataforma, sua manutenção técnica contínua, atualizações de segurança e um canal de suporte para atender a solicitações de melhorias e correções de forma ágil e eficiente.

## ITEM 03

### MATERIAL DIDÁTICO DO ALUNO – 4º ANO:

O material didático destinado aos alunos do 4º ano, deve ser apresentado em 2 (dois) volumes distintos, totalmente coloridos e com ilustrações devidamente licenciadas. No total, os volumes devem conter no mínimo 380 páginas com atividades multidisciplinares que integrem as diversas áreas do conhecimento. Os conteúdos teóricos e práticos precisam estar em conformidade com a Base Nacional Comum Curricular (BNCC) e o complemento BNCC da computação.

O material deve estar alinhado às diretrizes da Nova Política Nacional de Educação Digital (Lei nº 14.533/2023) e aos Objetivos de Desenvolvimento Sustentável (ODS), com foco no ODS 4 – Educação de Qualidade, para fomentar a inclusão digital e competências essenciais. É obrigatório que o material possua registro ISBN (International Standard Book Number), na Câmara Brasileira do Livro (CBL).

A abordagem pedagógica deve ser prática e engajadora, fornecendo um mínimo de 30 projetos robóticos e atividades. É fundamental que todas as atividades e projetos propostos nos livros estejam diretamente vinculados e sejam totalmente compatíveis com os kits de robótica já adquiridos e utilizados pela Rede Municipal de Ensino. Para os 4º anos, o material deve ser especificamente desenvolvido para o Kit Maker Discovery, da marca Maker Robotic. Cada aula deve ser estruturada com um texto teórico sobre o tema em questão, complementando com atividades a serem resolvidas ou praticadas pelos alunos, visando a articulação entre teoria e aplicação. O material deve incluir um possível passo a passo de montagens modelados em 3d para facilitar a compreensão e execução dos projetos. Além disso, entre as atividades propostas, devem constar desafios que encorajem os alunos a desenvolverem suas próprias criações.



# PREFEITURA DO MUNICÍPIO DE LEME

ESTADO DE SÃO PAULO

Secretaria de **ADMINISTRAÇÃO**

DEPARTAMENTO DE LICITAÇÕES E COMPRAS

As especificações para a impressão do material são as seguintes: a capa deve ter as dimensões de 21 x 29,7 cm, ser impressa em policromia 4x0 e utilizar papel de 250 g. Para a distribuição dos livros, a capa do material deverá ser caracterizada com o Brasão oficial do Município. O miolo deve seguir as mesmas dimensões, com impressão em policromia 4x4, em papel de 75 g ou superior. Para ambas as gramaturas de papel, é admitida uma tolerância de 5% para mais ou para menos.

## ITEM 06

### MATERIAL DIDÁTICO DO ALUNO – 5º ANO:

O material didático destinado ao 5º ano deve ser apresentado em 2 (dois) volumes distintos, totalmente coloridos e com ilustrações devidamente licenciadas. No total, os volumes devem conter no mínimo 380 páginas com atividades multidisciplinares que integrem as diversas áreas do conhecimento. Os conteúdos teóricos e práticos precisam estar em conformidade com a Base Nacional Comum Curricular (BNCC) e o complemento BNCC da Computação. O material deve também estar alinhado às diretrizes da Nova Política Nacional de Educação Digital (Lei nº 14.533/2023) e aos Objetivos de Desenvolvimento Sustentável (ODS), com foco no ODS 4 — Educação de Qualidade, para fomentar a inclusão digital e competências essenciais. É obrigatório que o material possua registro ISBN (International Standard Book Number) na Câmara Brasileira do Livro (CBL).

A abordagem pedagógica deve ser prática e engajadora, fornecendo um mínimo de 30 projetos robóticos e atividades. É fundamental que todas as atividades e projetos propostos nos livros estejam diretamente vinculados e sejam totalmente compatíveis com os kits de robótica já adquiridos e utilizados pela rede Municipal de Ensino. Para os 5º anos, o material deve ser especificamente desenvolvido para o Kit Maker Create, da marca Maker Robotics. Cada aula deve ser estruturada com um texto teórico sobre o tema em questão, complementado com atividades a serem resolvidas ou praticadas pelos alunos, visando a articulação entre teoria e aplicação. O material deve incluir um possível passo a passo de montagens modelados em 3D para facilitar a compreensão e execução dos projetos. Além disso, entre as atividades propostas, devem constar desafios que encorajem os alunos a desenvolverem suas próprias criações.

As especificações para a impressão do material são as seguintes: a capa deve ter as dimensões de 21 x 29,7 cm, ser impressa em policromia 4x0 e utilizar papel de 250 g. Para a distribuição dos livros, a capa do material deverá ser caracterizada com o Brasão oficial do Município. O miolo deve seguir as mesmas dimensões, com impressão em policromia 4x4, em papel de 75 g ou superior. Para ambas as gramaturas de papel, é admitida uma tolerância de 5% para mais ou para menos.

A proposta pedagógica deverá abordar, de maneira objetiva e contextualizada, as seguintes habilidades e competências da BNCC: EF15L04: Identificar o sentido de recursos visuais em textos diversos; EF05CI04: Identificar os componentes e características do sistema solar; EF05CI05: Comparar o uso de materiais com base em suas propriedades físicas; EF05ci02: Usar o conhecimento sobre os estados físicos da água para explicar o ciclo hidrológico; EF05GE05: Comparar as mudanças no trabalho e na tecnologia em diferentes lugares; EF05CI01: Investigar propriedades físicas dos materiais (densidade, magnetismo) no cotidiano; EF05CI11: Relacionar o movimento de transição da terra com as estações do ano; EF35EF05: Experimentar diferentes esportes (campo, rede, invasão) e criar estratégias; EF05MA19: Resolver problemas com medidas (comprimento, massa, tempo), usando conversões; EF05MA08: Resolver e criar problemas de multiplicação e divisão com números naturais e decimais; EF05HI13: Identificar a formação de culturas e povos, relacionando-os ao seu espaço; EF05MA12: Resolver problemas de proporcionalidade direta (receitas, mapas



**PREFEITURA DO MUNICÍPIO DE LEME**  
ESTADO DE SÃO PAULO  
Secretaria de **ADMINISTRAÇÃO**  
DEPARTAMENTO DE LICITAÇÕES E COMPRAS

## **ITENS QUE FAZEM PARTE DOS KITS DO 4º E 5º ANOS UTILIZADOS PELO MUNICÍPIO:**

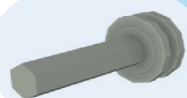

Eixo com finalizador: Utilizado para encaixe de rodas, engrenagens e rodas.

**x 12**

**12 x**

Eixo comum: Utilizado para encaixe de rodas, engrenagens e rodas. 62mm.

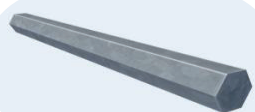
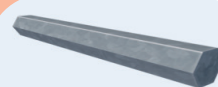

Eixo comum: Utilizado para encaixe de rodas, engrenagens e rodas. 88mm.

**x 12**

**12 x**

Eixo comum: Utilizado para encaixe de rodas. 140 mm.

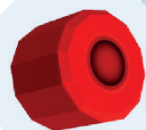
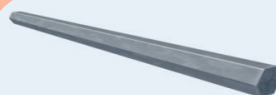

Finalizador de Eixo de Borracha: Utilizado para travar rodas e engrenagens nos eixos.

**x 30**

**30 x**

Conector de eixos: Utilizado para conectar de dois eixos.



Finalizador de Eixo de Plástico: Utilizado para travar rodas e engrenagens nos eixos.

**x 30**

**12 x**

Conector de eixos: Utilizado para conectar de dois eixos, tem dimensões de 12x6x6mm.

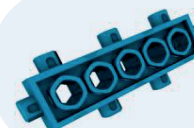
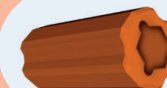

Bloco de Montagem: Usado para montagens estruturais, tem dimensões de 40x15x5mm.

**x 14**

**06 x**

Bloco de Montagem: Usado para montagens estruturais, tem dimensões de 40x27x5mm.

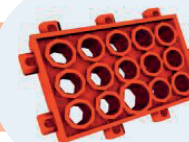

Bloco de Montagem: Usado para montagens estruturais, tem dimensões de 40x27x5mm.

**x 06**

**04 x**

Bloco de Montagem: Usado para montagens estruturais, tem dimensões de 40x40x5mm.

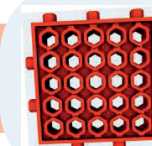



Bloco de Montagem: Usado para montagens estruturais, tem dimensões de 40x27x5mm. **x 14**

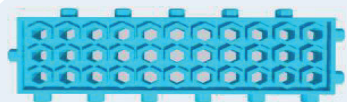

**x 08** Bloco de Montagem: Usado para montagens estruturais, tem dimensões de 77x27x5mm.



Bloco de Montagem: Usado para montagens estruturais, tem dimensões de 77x37x5mm. **x 08**

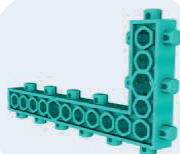

**x 08** Bloco de Montagem: Usado para montagens estruturais, tem dimensões de 77x37x5mm.



Bloco de Montagem: Usado para montagens estruturais, tem dimensões de 77x15x5mm. **x 16**

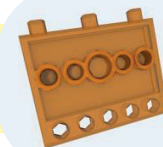

**x 08** Bloco de Montagem: Usado para montagens estruturais, tem dimensões de 34x29x2mm.



Bloco de Montagem: Usado para montagens estruturais, tem dimensões de 34x29x2mm. **x 04**



**x 08** Bloco de Montagem: Usado para montagens estruturais, tem dimensões de 45x15x5mm.

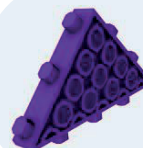

Bloco de Montagem: Usado para montagens estruturais, tem dimensões de 34x29x2mm. **x 04**

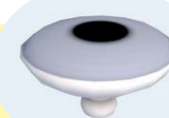

**x 08** Bloco de Montagem: Usado para montagens estruturais, tem dimensões de 45x15x5mm.

**x 08**

Bloco de Montagem: Usado para montagens estruturais, tem dimensões de 9x50x6mm.

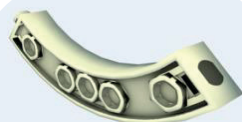

**x 04**

Bloco de Montagem: Usado para montagens estruturais, tem dimensões de 155x40x6mm.



Bloco de Montagem: Usado para montagens estruturais, tem dimensões de 32x32x5mm.

**x 08**

Bloco de Montagem: Usado para montagens estruturais, tem dimensões de 142x28x6mm.

**x 08**



**x 04**

Bloco de Montagem: Usado para montagens estruturais, tem dimensões de 117x78x6mm.

**x 08**

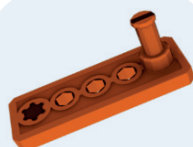

Bloco de Montagem: Usado para montagens estruturais, tem dimensões de 34x12x2mm.

**x 04**

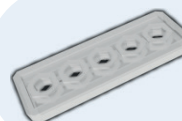

Bloco de Fixação: Usado para fixar blocos estruturais, tem dimensões de 35x13x3mm.

**x 20**

**x 04**

Bloco de Fixação: Usado para fixar blocos estruturais, tem dimensões de 73x13x3mm.



**x 08**

Bloco de Montagem: Usado para montagens estruturais, tem dimensões de 142x15x6mm.





**x 08**

Bloco de Fixação: Usado para fixar blocos estruturais, tem dimensões de 137x13x3mm.

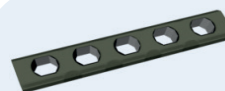

**x 20**

Bloco de Fixação: Usado para fixar blocos estruturais, tem dimensões de 34x6x3mm.

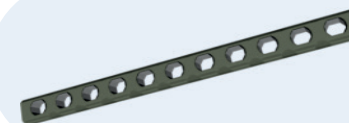

**x 10**

Bloco de Fixação: Usado para fixar blocos estruturais, tem dimensões de 71x6x3mm.

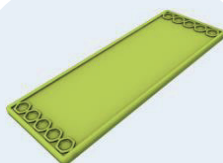

**x 04**

Bloco de Fixação: Usado para fixar blocos estruturais, tem dimensões de 96x35x3mm.

**x 12**

Bloco de Montagem: Usado para montagens estruturais, tem dimensões de 35x10x6mm.

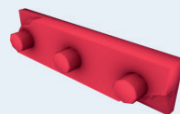

**x 18**

Bloco de Montagem: Usado para montagens estruturais, tem dimensões de 23x10x22mm.

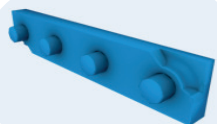

**x 08**

Bloco de Montagem: Usado para montagens estruturais, tem dimensões de 48x10x6mm.

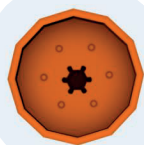

Polia: Usada nos eixos e para montagens estruturais, tem dimensões de 22x3x16mm.

**x 16**

**04 x**

Roda/Polia: Usada como rodas e polias nos eixos e para montagens estruturais, tem dimensões de 30x4x7mm.



Pneu: Usado em conjunto com a Roda/Polia, tem dimensões de 36x28x7mm.

**x 04**

**04 x**

Roda Dura: Usada nos eixos e para montagens estruturais, tem dimensões de 35x5x12mm.



Cojunto de Roda e Pneu: Usado nos eixos, tem dimensões de 42x2x16mm.

**x 02**

**04 x**

Engrenagem: Usada nos eixos e para montagens estruturais, tem dimensões de 14x3x6mm.

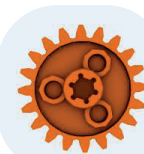

Engrenagem: Usada nos eixos e para montagens estruturais, tem dimensões de 27x3x6mm.

**x 04**

**04 x**

Engrenagem: Usada nos eixos e para montagens estruturais, tem dimensões de 40x3x6mm.



Cojunto de Roda e Pneu: Usado nos eixos, tem dimensões de 68x47x24mm.

**x 04**

**80 x**

Peça de Esteira: Usada para montar esteiras, tem dimensões de 15x24x9mm.



Engrenagem: Usada nos eixos e para montagens estruturais, tem dimensões de 40x3x9mm.

**x 06**

**01 x**

Placa Controladora Pré-programada: Usada para controlar componentes através das programções salvas na placa.

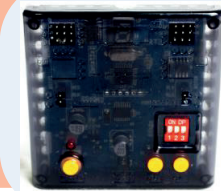

**x 01**

Placa Controladora: Usada para controlar componentes através do software MRTX.

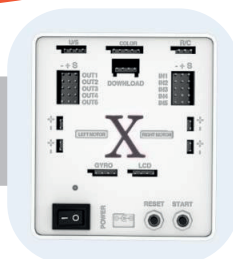

**x 01**

Speaker: Usado para emitir sons.



**x 01**

Receptor Infravermelho: Usado para receber comandos do controle remoto.



**x 01**

Sensor de Luz: Usado para detectar luz.



**x 12**

Sensor Infravermelho: Usada para detectar objetos próximos ao sensor.



**x 01**

LED Vermelho: Emite uma luz vermelha.



**x 02**

Sensor de Toque: Usado como botão e para detectar colisões diretas com o sensor.



**x 01**

LED Verde: Emite uma luz verde.



**x 01**

Buzzer: Usado para emitir sons.



Microfone: Usado para detectar sons.

**x 01**

**x 02**

Motor DC: Usado para girar rodas e engrenagens.

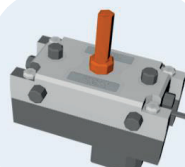

Servo Motor: Usado para girar e fixar estruturas em ângulos específicos.

**x 02**



Bloco de Montagem do Servo Motor: Usado para montagens estruturais com o Servo Motor, tem dimensões de 35x12x3mm.

**x 02**

**x 04**

Bloco de Montagem do Servo Motor: Usado para montagens estruturais com o Servo Motor, tem dimensões de 55x25x36mm.

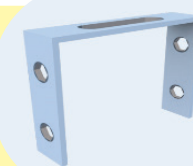

Parafusos M2 do Servo Motor: Usado para fixar os Blocos de Montagem do Servo Motor ao Servo Motor.

**x 01**

**x 01**

Controle Remoto: Usado para enviar comandos a Placa Controladora através do Receptor Infravermelho.



**x 01**

Case de 4 Pilhas: Usado para passar a energia das pilhas para a placa controladora.



Parafusos M4: Usado para fixar estruturas e componentes, tem diâmetros de 16mm.

**x 10**

**x 04**

Parafusos M4: Usado para fixar estruturas e componentes, tem diâmetros de 20mm.



Case de 6 Pilhas: Usado para passar a energia das pilhas para a placa controladora.

**x 01**



Porca M4 Sextavada: Usada para fixar os Parafusos

**x 01**

**x 01**

Cabo USB: Usado para conectar a placa controladora ao computador.



**x 01**



Chave de Boca: Usada para apertar ou afrouxar as Porcas M4.



Parafusos M4: Usado para fixar estruturas e componentes, tem diâmetros de 08mm.

**x 20**

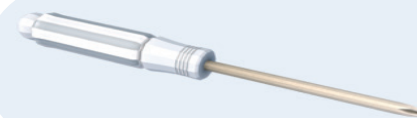

**x 01**

Chave Philips: Usada para apertar ou afrouxar os Parafusos M4.

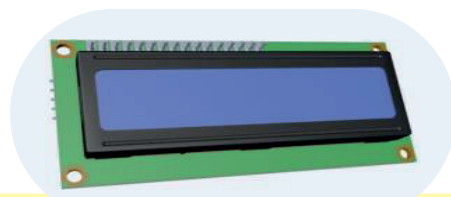

LCD: Usado para exibir mensagem em texto ou números.

**x 01**

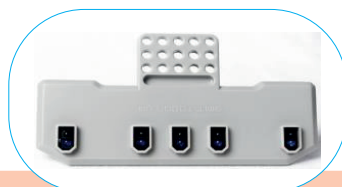

**x 01**

Circuito de Sensores Infravermelho: Usados para detectar objetos próximos aos sensores.



Sensor Ultrassônico: Usado para identificar a distancia de objetos em relação ao sensor.

**x 01**

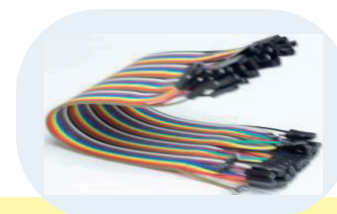

Cabos de Conexão Fêmea/Fêmea: Usados para conectar componentes com conexões de pinos Macho/Macho.

**x 01**



**x 01**

Cabos de Conexão Macho/Fêmea: Usados para conectar componentes com conexões de pinos Fêmea/Macho.



Cabos de Conexão Macho/Macho: Usados para conectar componentes com conexões de pinos Fêmea/Fêmea.

**x 01**

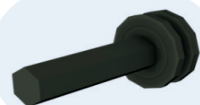

Eixo Finalizador: Utilizado para encaixe de rodas e engrenagens. **x 04**

**04 x**

Eixo Comum: Utilizado para encaixe de rodas e engrenagens, tem tamanho de 31mm.

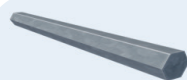
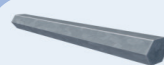

Eixo Comum: Utilizado para encaixe de rodas e engrenagens, tem tamanho de 44mm.

**x 07**

**03 x**

Eixo Comum: Utilizado para encaixe de rodas e engrenagens, tem tamanho de 70mm.

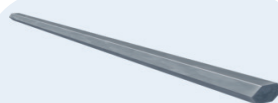
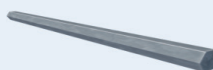

Eixo Comum: Utilizado para encaixe de rodas e engrenagens, tem tamanho de 95mm. **x 04**

**02 x**

Eixo Comum: Utilizado para encaixe de rodas e engrenagens, tem tamanho de 120mm.

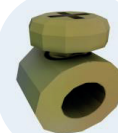
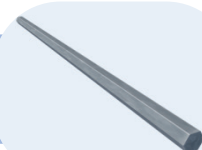

Finalizador de Eixo de Metal: Utilizado para travar rodas e engrenagens nos eixos.

**x 20**

**20 x**

Finalizador de Eixo de Borracha: Utilizado para travar rodas e engrenagens nos eixos.



Finalizador de Eixo de Plástico: Utilizado para travar rodas e engrenagens nos eixos.

**x 10**

**04 x**

Bloco de Montagem: Usado para montagens estruturais, tem dimensões de 165x25x1,8mm.

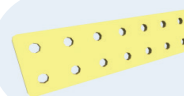
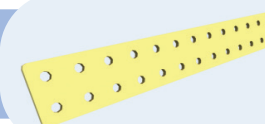

Bloco de Montagem: Usado para montagens estruturais, tem dimensões de 89x25x1,8mm.

**x 04**

**04 x**

Bloco de Montagem: Usado para montagens estruturais, tem dimensões de 165x12x1,8mm.



**07x**

Bloco de Montagem: Usado para montagens estruturais, tem dimensões de 89x12x1,8mm.



Bloco de Montagem: Usado para montagens estruturais, tem dimensões de 63x12x1,8mm.

**07 x**

**08 x**

Bloco de Montagem: Usado para montagens estruturais, tem dimensões de 38x12x1,8mm.

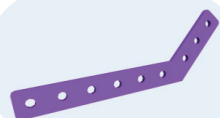

Bloco de Montagem: Usado para montagens estruturais, tem dimensões de 80x35x12x1,8mm.

**04 x**

**02 x**

Blocos de montagem: Usados para montagem de estruturas. 155mm.

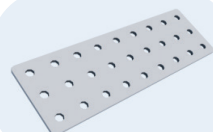

Bloco de Montagem: Usado para montagens estruturais, tem dimensões de 114x38x1,8mm.

**04 x**

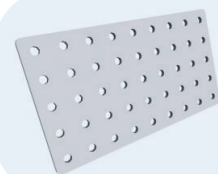

Bloco de Montagem: Usado para montagens estruturais, tem dimensões de 114x64x1,8mm.

**04 x**

**04 x**

Engrenagem de Metal: Usada nos eixos e para montagens estruturais, tem dimensões de 49x1,8mm.



Rebite de conexão: Utilizado para conectar Blocos de Montagem Angulares

**x 04**

**08 x**

Bloco de Montagem: Usado para montagens estruturais, tem dimensões de 14x81x1,8mm.



Bloco de Montagem: Usado para montagens estruturais, tem dimensões de 25x45x19mm.

**x 04**

**06 x**

Bloco de Montagem: Usado para montagens estruturais, tem dimensões de 25x28x28mm.



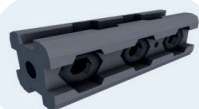

Pilar de Montagem: Usado para montagens estruturais, tem dimensões de 12x12x38mm.

**x 12**

**08 x**

Pilar de Montagem: Usado para montagens estruturais, tem dimensões de 12x12x64mm.



Bloco de Montagem: Usado para montagens estruturais, tem dimensões de 32x34x3mm.

**x 04**

**04 x**

Bloco de Montagem: Usado para montagens estruturais, tem dimensões de 60x12x3mm.



Engrenagem de Plástico: Usada nos eixos e para montagens estruturais, tem dimensões de 14x3x6mm.

**x 04**

**04 x**

Engrenagem de Plástico: Usada nos eixos e para montagens estruturais, tem dimensões de 27x3x6mm.



Engrenagem de Plástico: Usada nos eixos e para montagens estruturais, tem dimensões de 40x3x6mm.

**x 04**

**04 x**

Polia: Usada nos eixos e para montagens estruturais, tem dimensões de 22x3x16mm.



Peça de Esteira: Usada para montar esteiras, tem dimensões de 15x24x9mm.

**x 160**

**04 x**

Engrenagem de Plástico: Usada nos eixos e para montagens estruturais, tem dimensões de 40x3x9mm.



Cojunto de Roda e Pneu: Usado nos eixos, tem dimensões 87x56x32mm.

**x 02**

**04 x**

Cojunto de Roda e Pneu: Usado nos eixos, tem dimensões 87x56x32mm.



**x 01**

Placa Controladora: Usada para controlar componentes eletrônicos através do software MRT.



Sensor de Toque: Usado como botão e para detectar colisões diretas com o sensor.

**x 02**



**x 01**

Cabo USB A - B: Usado para conectar a placa controladora ao computador.



**x 02**

Sensor de Inclinação: Usado para detectar se os componentes e estruturas estão inclinados.



Receptor Infravermelho: Usado para receber comandos do controle remoto.

**x 01**



Sensor de Vibração: Usado para detectar vibrações.

**x 02**



**x 03**

Sensor Infravermelho: Usada para detectar objetos próximos ao sensor.



**x 01**

LED Vermelho: Emite uma luz vermelha.





**x 01** LED Verde: Emite uma luz verde.



**x 01** LED Amarelo: Emite uma luz amarela.



Motor DC: Usado para girar eixos com rodas e engrenagens.

**x 03**



Cabo de Motor DC: Cabo que passa energia para o Motor DC funcionar.

**x 03**

**x 03**

Bloco de Montagem do Motor DC: Usado para montagens estruturais com o motor DC, tem dimensões de 47x25x5.7mm.



Bloco de Montagem do Motor DC: Usado para montagens estruturais com o motor DC, tem dimensões de 47x25x5.7mm.

**x 03**

**x 06**

Bloco de Montagem de Motores: Usado para montagens estruturais com o motor DC e Servo Motor, tem dimensões de 36x25x5.7mm.



Parafusos M4 de Motor: Usado para fixar o Bloco de Montagem do Motor DC ao Motor DC.

**x 06**

**x 24**

Parafusos M2 de Motor: Usado para fixar o Bloco de Montagem de Motores ao Motor DC.

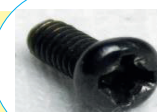

**x 02** Servo Motor: Usado para girar e fixar estruturas em ângulos específicos.



**x 02**

Bloco de Montagem do Servo Motor: Usado para montagens estruturais com o Servo Motor, tem dimensões de 20x6mm.



Cabo de Servo Motor: Cabo que passa energia para o Servo Motor funcionar. **x 02**



Bloco de Montagem do Servo Motor: Usado para montagens estruturais com o Servo Motor, tem dimensões de 20x6mm.

**x 02**



**x 04**

Bloco de Montagem de Motores: Usado para montagens estruturais com o motor DC e Servo Motor, tem dimensões de 36x25x5.7mm.

**x 02**

Bloco de Montagem do Servo Motor: Usado para montagens estruturais com o Servo Motor, tem dimensões de 35x12x3mm.



Parafusos M2 de Motor: Usado para fixar o Bloco de Montagem de Motores ao Motor DC.

**x 02**



Bloco de Montagem do Servo Motor: Usado para montagens estruturais com o Servo Motor, tem dimensões de 55x25x36mm. **x 02**

**x 14**

Parafusos M2 do Servo Motor: Usado para fixar os Blocos de Montagem do Servo Motor ao Servo Motor.





Parafusos M2 de Motor: Usado para fixar o Bloco de Montagem de Motores ao Servo Motor.

**x 16**

**01 x**

Case de Pilhas: Usado para passar a energia das pilhas para a placa controladora.



Controle Remoto: Usado para enviar comandos a Placa Controladora através do Receptor Infravermelho.

**x 01**

**60 x**

Parafusos M4: Usado para fixar estruturas e componentes, tem diâmetros de 8mm.



Parafusos M4: Usado para fixar estruturas e componentes, tem diâmetros de 16mm.

**x 60**

**30 x**

Parafusos M4: Usado para fixar estruturas e componentes, tem diâmetros de 20mm.



Porca M4 Sextavada: Usada para fixar os Parafusos M4 às estruturas e componentes.

**x 150**

**60 x**

Arruela M4: Usada para evitar afrouxamentos e desgastes na fixação dos Parafusos e Porcas M4.

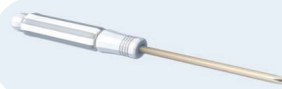
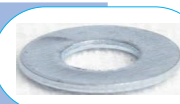

Chave Philips: Usada para apertar ou afrouxar os Parafusos M4.

**x 01**

**01 x**

Chave de Boca: Usada para apertar ou afrouxar as Porcas M4.

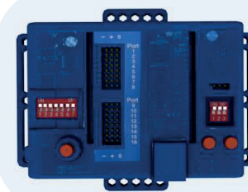

Placa Controladora: Usada para controlar componentes eletrônico através do software MRTScratch.

**x 01**

**03 x**

LED Vermelho: Emite uma luz vermelha.

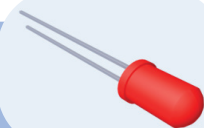

**x 13** LED Verde: Emite uma luz verde.

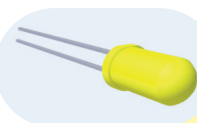
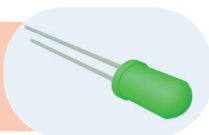

LED Amarelo: Emite uma luz amarela.

**x 03**

**x 01**

Sensor Ultrassônico: Usado para identificar a distância de objetos em relação ao sensor.

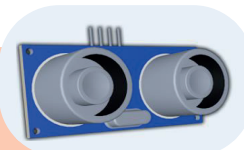

Buzzer: Usado para emitir sons.

**x 02**

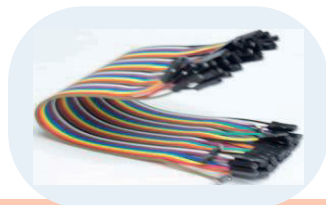

Cabos de Conexão Fêmea/Fêmea: Usados para conectar componentes com conexões de pinos Macho/Macho.

**x 01**



**x 08**

Cabos de Conexão Macho/Fêmea: Usados para conectar componentes com conexões de pinos Fêmea/Macho.



Cabos de Conexão Macho/Macho: Usados para conectar componentes com conexões de pinos Fêmea/Fêmea.

**x 01**



**x 01**

Controle Remoto: Usado para enviar comandos a Placa Controladora através do Receptor Infravermelho.

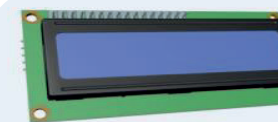

LCD: Usado para exibir mensagem em texto ou números.

**x 01**



# PREFEITURA DO MUNICÍPIO DE LEME

ESTADO DE SÃO PAULO

Secretaria de **ADMINISTRAÇÃO**

DEPARTAMENTO DE LICITAÇÕES E COMPRAS

**JUSTIFICATIVA REFERENTE AO OBJETO/SERVIÇO SOLICITADO:** A presente contratação tem como finalidade a continuidade e aprofundamento no projeto de Robótica Educacional, para alunos e professores dos 4º e 5º anos do Ensino Fundamental, já em andamento na Rede Municipal de Ensino.

**VALOR TOTAL ESTIMADO DAS CONTRATAÇÕES:** R\$ R\$ 2.346.967,80 (Dois milhões, trezentos e quarenta e seis mil, novecentos e sessenta e sete reais e oitenta centavos)

**VIGÊNCIA:** A vigência do contrato é de 12 meses a contar da data de sua assinatura/publicação no PNCP, podendo ser prorrogado no que couber, nos termos do art. 107 da Lei 14.133/21

**EXECUÇÃO/ENTREGA:** 12 meses

**LOCAL DE ENTREGA:** Unidades Escolares da Rede Municipal de Ensino Fundamental, sendo, os 4º e 5º anos.

**CONDIÇÕES DE PAGAMENTO:** No 15º dia útil do mês subsequente após a apresentação da nota fiscal junto a tesouraria da Prefeitura de Leme, acompanhada do atestado de recebimento do objeto.

As Licitantes vencedoras deverão enviar o arquivo XML da NOTA FISCAL ELETRÔNICA para o e-mail: [nfe@leme.sp.gov.br](mailto:nfe@leme.sp.gov.br), onde a nota será analisada pelo sistema VARITUS

Todo e qualquer pagamento devido pela CONTRATANTE será efetuado, EXCLUSIVAMENTE, através de depósito em conta corrente, devendo, portanto as licitantes informar banco, agência e nº de conta *em sua proposta*

## DAS AMOSTRAS E DA PLATAFORMA DIGITAL

O licitante declarado inicialmente vencedor, deverá apresentar, no prazo de até **05 (cinco) dias úteis**, após o JULGAMENTO DAS PROPOSTAS E CONVOCAÇÃO DO PREGOEIRO (A) via chat, **AMOSTRAS DOS MATERIAIS DIDÁTICOS**, sendo 01 (um) exemplar completo do Material Didático do Aluno do 4º e do 5º ano, conforme especificações do objeto, contidas neste Termo de Referência, para a devida análise da Equipe Técnica Pedagógica.

Deverá disponibilizar acesso à **PLATAFORMA DIGITAL DE ACOMPANHAMENTO**, em ambiente de testes (sandbox) ou produção, com todas as funcionalidades descritas neste Termo de Referência ativadas.

A verificação de atendimento deverá agendada através do ☎ (19) 2666-0955 Ramal 1604 e deverá ser realizada no mesmo prazo, no prédio da Secretaria de Educação, situada a Rua Maria Augusta Thomaz nº 133, centro, no horário de expediente, com a presença da Equipe Técnica da Secretaria, onde será avaliada objetivamente o funcionamento das seguintes funcionalidades:

É de responsabilidade da empresa classificada, disponibilizar todas as condições necessárias e vir preparada para a realização da demonstração, a fim de que possa ser comprovado o atendimento dos requisitos exigidos no termo de referência.

Será realizada em sessão presencial,

• **Perfis de Acesso:** O funcionamento dos perfis multinível para gestores, professores, alunos e responsáveis.



## PREFEITURA DO MUNICÍPIO DE LEME

ESTADO DE SÃO PAULO

Secretaria de **ADMINISTRAÇÃO**

DEPARTAMENTO DE LICITAÇÕES E COMPRAS

- **Gestão e Relatórios:** A funcionalidade dos painéis de controle (dashboards) para gestores e a capacidade de gestão de relatórios.
- **Repositório Pedagógico:** A existência e o acesso ao Guia Pedagógico, planos de Aula detalhados, manuais Técnicos e banco de projetos extras.
- **Conformidade LGPD:** A apresentação dos mecanismos de gestão de dados e consentimento, em conformidade com a LGPD

**A não apresentação das amostras no prazo retro, ou sua não aprovação da plataforma digital frente as exigências do edital, importará na desclassificação da licitante com o prosseguimento dos autos para análise da proposta subsequente, e assim por diante, até aprovação, sem prejuízo da eventual aplicação das sanções previstas no item 8 do edital.**

**Aprovada, o processo seguirá para fase de habilitação, e seguintes**

**As amostras ficarão retidas para conferência e não serão consideradas como parte da entrega**

**GESTOR DO CONTRATO** A gestão do contrato estará a cargo da servidora: Ana Bertholina Barboza de Oliveira – Diretora Educacional – CPF 333.xxx.xxx-83.

Leme, 16 de dezembro de 2025

ROBERTA CRISTINA DA SILVA BORGES  
**SECRETÁRIA DE EDUCAÇÃO**



# PREFEITURA DO MUNICÍPIO DE LEME

ESTADO DE SÃO PAULO

Secretaria de **ADMINISTRAÇÃO**

DEPARTAMENTO DE LICITAÇÕES E COMPRAS

## ANEXO II

PREGÃO ELETRÔNICO Nº 110/2025

**MINUTA DO CONTRATO(ART.95, LEI 14.133/21).**

PROCESSO LICITATÓRIO	PREGÃO ELETRÔNICO Nº 110/2025
P.A - 1DOC	11521/2025
Sistema GovBr	296/2025
CONTRATO Nº	/2026
OBJETO:	CONTRATAÇÃO DE EMPRESA ESPECIALIZADA PARA A CONTINUIDADE E APRIMORAMENTO DO PROJETO DE ROBÓTICA EDUCACIONAL DOS 4º E 5º ANOS DO ENSINO FUNDAMENTAL DA REDE MUNICIPAL DE ENSINO.
DATA DA ASSINATURA	(vide assinatura digital)
PRAZO DE VIGÊNCIA	12 MESES
CONTRATANTE	MUNICÍPIO DE LEME - SECRETARIA DE EDUCAÇÃO
CNPJ/MF:	46.362.661/0001-68
ENDEREÇO:	RUA DR. ARMANDO SALLES DE OLIVEIRA, 1.085- CENTRO - LEME/SP
RESPONSÁVEL - NOME:	
CARGO:	
CPF:	
E-MAIL INSTITUCIONAL:	
CONTRATADA	
RAZÃO SOCIAL:	
ENDEREÇO COMPLETO:	
C.N.P.J.	
INSC. ESTADUAL:	
CIDADE / ESTADO:	
CEP:	
EMAIL:	
FONE:	
NOME DO REPRES. LEGAL	
CPF/MF Nº	
DADOS BANCÁRIOS	
BANCO	
AGÊNCIA	
CONTA CORRENTE	

## PREÂMBULO

As partes acima qualificadas assinam o presente instrumento, mediante as seguintes cláusulas e condições.

### 1. CLÁUSULA PRIMEIRA – OBJETO (art. 92, I e II)

1.1. O objeto do presente instrumento é **CONTRATAÇÃO DE EMPRESA ESPECIALIZADA PARA A CONTINUIDADE E APRIMORAMENTO DO PROJETO DE ROBÓTICA EDUCACIONAL DOS 4º E 5º ANOS DO**



# PREFEITURA DO MUNICÍPIO DE LEME

ESTADO DE SÃO PAULO

Secretaria de **ADMINISTRAÇÃO**

DEPARTAMENTO DE LICITAÇÕES E COMPRAS

**ENSINO FUNDAMENTAL DA REDE MUNICIPAL DE ENSINO** nas condições estabelecidas no Termo de Referência.

1.2. Objeto da contratação:

1.3. Vinculam esta contratação, independentemente de transcrição:

1.3.1. O Termo de Referência;

1.3.2. O Edital da Licitação;

1.3.3. A Proposta do contratado;

1.3.4. Eventuais anexos dos documentos supracitados.

## 2. CLÁUSULA SEGUNDA – VIGÊNCIA

2.1. O prazo de vigência do presente contrato é de 12 (doze) meses contados da assinatura do presente/divulgação no PNCP.

2.2. Aplica-se ao presente, o disposto no art. 107 da Lei 14.133/21.

2.3. Prazo de execução: conforme cronograma estabelecido no anexo I do edital que deu origem ao presente.

## 3. CLÁUSULA TERCEIRA – MODELOS DE EXECUÇÃO E GESTÃO CONTRATUAIS ([art. 92, IV, VII e XVIII](#))

3.1. O regime de execução contratual, os modelos de gestão e de execução, assim como os prazos e condições de conclusão, entrega, observação e recebimento do objeto constam no Termo de Referência, anexo a este Contrato.

## 4. CLÁUSULA QUARTA – SUBCONTRATAÇÃO

4.1. Não será admitida a subcontratação do objeto contratual.

## 5. CLÁUSULA QUINTA - PREÇO

5.1. O valor total do objeto do presente instrumento é de R\$ ..... (.....), sendo os preços unitários os abaixo::

LOTE	Objeto	EDITORA ISBN	Qtd	Valor UNITÁRIO	Valor Total



# PREFEITURA DO MUNICÍPIO DE LEME

ESTADO DE SÃO PAULO

Secretaria de **ADMINISTRAÇÃO**

DEPARTAMENTO DE LICITAÇÕES E COMPRAS

5.2. No valor acima estão incluídas todas as despesas ordinárias diretas e indiretas decorrentes da execução do objeto, inclusive tributos e/ou impostos, encargos sociais, trabalhistas, previdenciários, fiscais e comerciais incidentes, taxa de administração, frete, seguro e outros necessários ao cumprimento integral do objeto da contratação.

## 6. CLÁUSULA SEXTA - PAGAMENTO ([art. 92, V e VI](#))

6.1 Os pagamentos serão realizados nos termos estabelecidos no Anexo I, a saber:

**CONDIÇÕES DE PAGAMENTO:** No 15º dia útil do mês subsequente após a apresentação da nota fiscal junto a tesouraria da Prefeitura de Leme, acompanhada do atestado de recebimento do objeto.

As Licitantes vencedoras deverão enviar o arquivo XML da NOTA FISCAL ELETRÔNICA para o e-mail: [nfe@leme.sp.gov.br](mailto:nfe@leme.sp.gov.br), onde a nota será analisada pelo sistema VARITUS

Todo e qualquer pagamento devido pela CONTRATANTE será efetuado, EXCLUSIVAMENTE, através de depósito em conta corrente, devendo, portanto as licitantes informar banco, agência e nº de conta em sua proposta

## 7. CLÁUSULA SÉTIMA - REAJUSTE ([art. 92, V](#))

7.1. Os preços inicialmente contratados são fixos e irrevogáveis no prazo de um ano, conforme artigo 92, V, § 3º da Lei 14.133/21. Base para correção. Data do mapa comparativo de preços juntado aos autos do certame.

7.2. Após o interregno de um ano, e independentemente de pedido do contratado, os preços iniciais serão reajustados, mediante a aplicação, pelo contratante, do índice INPC/FGV, exclusivamente para as obrigações iniciadas e concluídas após a ocorrência da anualidade.

7.3. Nos reajustes subsequentes ao primeiro, o interregno mínimo de um ano será contado a partir dos efeitos financeiros do último reajuste.

7.4. No caso de atraso ou não divulgação do(s) índice (s) de reajustamento, o contratante pagará ao contratado a importância calculada pela última variação conhecida, liquidando a diferença correspondente tão logo seja(m) divulgado(s) o(s) índice(s) definitivo(s).

7.5. Nas aferições finais, o(s) índice(s) utilizado(s) para reajuste será(ão), obrigatoriamente, o(s) definitivo(s).



# PREFEITURA DO MUNICÍPIO DE LEME

ESTADO DE SÃO PAULO

Secretaria de **ADMINISTRAÇÃO**

DEPARTAMENTO DE LICITAÇÕES E COMPRAS

7.6. Caso o(s) índice(s) estabelecido(s) para reajustamento venha(m) a ser extinto(s) ou de qualquer forma não possa(m) mais ser utilizado(s), será(ão) adotado(s), em substituição, o(s) que vier(em) a ser determinado(s) pela legislação então em vigor.

7.7. Na ausência de previsão legal quanto ao índice substituto, as partes elegerão novo índice oficial, para reajustamento do preço do valor remanescente, por meio de termo aditivo.

7.8. O reajuste será realizado por apostilamento.

## 8. CLÁUSULA OITAVA - OBRIGAÇÕES DO CONTRATANTE ([art. 92, X, XI e XIV](#))

8.1. São obrigações do Contratante:

8.2. Exigir o cumprimento de todas as obrigações assumidas pelo Contratado, de acordo com o contrato e seus anexos;

8.3. Receber o objeto no prazo e condições estabelecidas no Termo de Referência;

8.4. Notificar o Contratado, por escrito, sobre vícios, defeitos ou incorreções verificadas no objeto fornecido, para que seja por ele substituído, reparado ou corrigido, no total ou em parte, às suas expensas;

8.5. Acompanhar e fiscalizar a execução do contrato e o cumprimento das obrigações pelo Contratado;

8.6. Comunicar a empresa para emissão de Nota Fiscal no que pertine à parcela incontroversa da execução do objeto, para efeito de liquidação e pagamento, quando houver controvérsia sobre a execução do objeto, quanto à dimensão, qualidade e quantidade, conforme o [art. 143 da Lei nº 14.133, de 2021](#);

8.7. Efetuar o pagamento ao Contratado do valor correspondente ao fornecimento do objeto, no prazo, forma e condições estabelecidos no presente Contrato;

8.8. Aplicar ao Contratado as sanções previstas na lei e neste Contrato;

8.9. Cientificar o órgão de representação judicial da Prefeitura para adoção das medidas cabíveis quando do descumprimento de obrigações pelo Contratado;

8.10. Explicitamente emitir decisão sobre todas as solicitações e reclamações relacionadas à execução do presente Contrato, ressalvados os requerimentos manifestamente impertinentes, meramente protelatórios ou de nenhum interesse para a boa execução do ajuste.

8.10.1. A Administração terá o prazo de *30(trinta) dias*, a contar da data do protocolo do requerimento para decidir, admitida a prorrogação motivada, por igual período.





# PREFEITURA DO MUNICÍPIO DE LEME

ESTADO DE SÃO PAULO

Secretaria de **ADMINISTRAÇÃO**

DEPARTAMENTO DE LICITAÇÕES E COMPRAS

8.11. Responder eventuais pedidos de reestabelecimento do equilíbrio econômico-financeiro feitos pelo contratado no prazo máximo de 30 (trinta) dias.

8.12. Comunicar o Contratado na hipótese de posterior alteração do projeto pelo Contratante, no caso do art. 93, §2º, da Lei nº 14.133, de 2021

8.13. A Administração não responderá por quaisquer compromissos assumidos pelo Contratado com terceiros, ainda que vinculados à execução do contrato, bem como por qualquer dano causado a terceiros em decorrência de ato do Contratado, de seus empregados, prepostos ou subordinados.

## 9. CLÁUSULA NONA - OBRIGAÇÕES DO CONTRATADO ([art. 92, XIV, XVI e XVII](#))

9.1. O Contratado deve cumprir todas as obrigações constantes deste Contrato e em seus anexos, assumindo como exclusivamente seus os riscos e as despesas decorrentes da boa e perfeita execução do objeto, observando, ainda, as obrigações a seguir dispostas:

9.2. Manter preposto aceito pela Administração no local do serviço para representá-lo na execução do contrato, se exigido;

9.3. A indicação ou a manutenção do preposto da empresa poderá ser recusada pelo órgão ou entidade, desde que devidamente justificada, devendo a empresa designar outro para o exercício da atividade

9.4. Responsabilizar-se pelos vícios e danos decorrentes do objeto, de acordo com o Código de Defesa do Consumidor ([Lei nº 8.078, de 1990](#));

9.5. Comunicar ao contratante, no prazo máximo de 24 (vinte e quatro) horas que antecede a data da entrega, os motivos que impossibilitem o cumprimento do prazo previsto, com a devida comprovação;

9.6. Atender às determinações regulares emitidas pelo fiscal ou gestor do contrato ou autoridade superior ([art. 137, II, da Lei n.º 14.133, de 2021](#)) e prestar todo esclarecimento ou informação por eles solicitados;

9.7. Reparar, corrigir, remover, reconstruir ou substituir, às suas expensas, no total ou em parte, no prazo fixado pelo fiscal do contrato, os bens nos quais se verificarem vícios, defeitos ou incorreções resultantes da execução ou dos materiais empregados;

9.8. Responsabilizar-se pelos vícios e danos decorrentes da execução do objeto, bem como por todo e qualquer dano causado à Administração ou terceiros, não reduzindo essa responsabilidade a fiscalização ou o acompanhamento da execução contratual pelo contratante, que ficará autorizado a descontar dos pagamentos devidos ou da garantia, caso exigida, o valor correspondente aos danos sofridos;





## PREFEITURA DO MUNICÍPIO DE LEME

ESTADO DE SÃO PAULO

Secretaria de **ADMINISTRAÇÃO**

DEPARTAMENTO DE LICITAÇÕES E COMPRAS

9.9. Não contratar, durante a vigência do contrato, cônjuge, companheiro ou parente em linha reta, colateral ou por afinidade, até o terceiro grau, de dirigente do contratante ou do fiscal ou gestor do contrato, nos termos do artigo 48, parágrafo único, da Lei nº 14.133, de 2021;

9.10. Quando não for possível a verificação da regularidade no Sistema de Cadastro de Fornecedores – SICAF, ou outro utilizado pela Contratante, o contratado deverá entregar ao setor responsável pela fiscalização do contrato, junto com a Nota Fiscal para fins de pagamento, os seguintes documentos: 1) prova de regularidade relativa à Seguridade Social, aos tributos federais e à Dívida Ativa da União; 2) certidões que comprovem a regularidade perante a Fazenda Estadual ou Distrital do domicílio ou sede do contratado; 3) Certidão de Regularidade do FGTS – CRF; e 4) Certidão Negativa de Débitos Trabalhistas – CNDT;

9.11. Responsabilizar-se pelo cumprimento de todas as obrigações trabalhistas, previdenciárias, fiscais, comerciais e as demais previstas em legislação específica, cuja inadimplência não transfere a responsabilidade ao contratante e não poderá onerar o objeto do contrato;

9.12. Comunicar ao Fiscal do contrato, no prazo de 24 (vinte e quatro) horas, qualquer ocorrência anormal ou acidente que se verifique no local da execução do objeto contratual.

9.13. Paralisar, por determinação do contratante, qualquer atividade que não esteja sendo executada de acordo com a boa técnica ou que ponha em risco a segurança de pessoas ou bens de terceiros.

9.14. Submeter previamente, por escrito, ao Contratante, para análise e aprovação, quaisquer mudanças nos métodos executivos que fujam às especificações do memorial descritivo ou instrumento congênere, eventualmente existente

9.15. Manter durante toda a vigência do contrato, em compatibilidade com as obrigações assumidas, todas as condições exigidas para habilitação na licitação;

9.16. Cumprir, durante todo o período de execução do contrato, a reserva de cargos prevista em lei para pessoa com deficiência, para reabilitado da Previdência Social ou para aprendiz, bem como as reservas de cargos previstas na legislação ([art. 116, da Lei n.º 14.133, de 2021](#));

9.17. Comprovar a reserva de cargos a que se refere a cláusula acima, no prazo fixado pelo fiscal do contrato, com a indicação dos empregados que preencheram as referidas vagas ([art. 116, parágrafo único, da Lei n.º 14.133, de 2021](#));

9.18. Guardar sigilo sobre todas as informações obtidas em decorrência do cumprimento do contrato;

9.19. Arcar com o ônus decorrente de eventual equívoco no dimensionamento dos quantitativos de sua proposta, inclusive quanto aos custos variáveis decorrentes de fatores futuros e incertos, devendo complementá-los, caso o previsto inicialmente em sua proposta não seja satisfatório para o



# PREFEITURA DO MUNICÍPIO DE LEME

ESTADO DE SÃO PAULO

Secretaria de **ADMINISTRAÇÃO**

DEPARTAMENTO DE LICITAÇÕES E COMPRAS

atendimento do objeto da contratação, exceto quando ocorrer algum dos eventos arrolados no [art. 124, II, d, da Lei nº 14.133, de 2021](#).

9.20. Cumprir, além dos postulados legais vigentes de âmbito federal, estadual ou municipal, as normas de segurança do contratante;

9.21. Considerando a Resolução nº 21/2022 que dispõe a obrigatoriedade de cadastro no Tribunal de Contas do Estado de São Paulo; as pessoas jurídicas que contratem com a Administração Pública, deverão realizar o cadastro pelo representante legal, sócio-administrador ou gestor, no site do Tribunal de Contas do Estado de São Paulo [https://sso.tce.sp.gov.br/Portal/cadastro/cadastro\\_usuario.xhtml](https://sso.tce.sp.gov.br/Portal/cadastro/cadastro_usuario.xhtml) sistema cadTCESP, emitir e enviar junto ao Contrato assinado, a Declaração de Atualização Cadastral.

## 10 CLÁUSULA DÉCIMA- OBRIGAÇÕES PERTINENTES À LGPD

10.1 As partes deverão cumprir a [Lei nº 13.709, de 14 de agosto de 2018 \(LGPD\)](#), quanto a todos os dados pessoais a que tenham acesso em razão do contrato administrativo ora firmado, a partir da apresentação da proposta no procedimento de contratação, independentemente de declaração ou de aceitação expressa.

10.2 Os dados obtidos somente poderão ser utilizados para as finalidades que justificaram seu acesso e de acordo com a boa-fé e com os princípios do [art. 6º da LGPD](#).

10.3 É vedado o compartilhamento com terceiros dos dados obtidos fora das hipóteses permitidas em Lei.

10.4 A Administração deverá ser informada no prazo de 5 (cinco) dias úteis sobre todos os contratos de suboperação firmados ou que venham a ser celebrados pelo Contratado.

10.5 Terminado o tratamento dos dados nos termos do [art. 15 da LGPD](#), é dever do contratado eliminá-los, com exceção das hipóteses do [art. 16 da LGPD](#), incluindo aquelas em que houver necessidade de guarda de documentação para fins de comprovação do cumprimento de obrigações legais ou contratuais e somente enquanto não prescritas essas obrigações.

10.6 É dever do contratado orientar e treinar seus empregados sobre os deveres, requisitos e responsabilidades decorrentes da LGPD.

10.7 Quando permitida expressamente a subcontratação, o Contratado deverá exigir de suboperadores e subcontratados o cumprimento dos deveres da presente cláusula, permanecendo integralmente responsável por garantir sua observância.



# PREFEITURA DO MUNICÍPIO DE LEME

ESTADO DE SÃO PAULO

Secretaria de **ADMINISTRAÇÃO**

DEPARTAMENTO DE LICITAÇÕES E COMPRAS

10.8 O Contratante poderá realizar diligência para aferir o cumprimento dessa cláusula, devendo o Contratado atender prontamente eventuais pedidos de comprovação formulados.

10.9 O Contratado deverá prestar, no prazo fixado pelo Contratante, prorrogável justificadamente, quaisquer informações acerca dos dados pessoais para cumprimento da LGPD, inclusive quanto a eventual descarte realizado.

10.10 Bancos de dados formados a partir de contratos administrativos, notadamente aqueles que se proponham a armazenar dados pessoais, devem ser mantidos em ambiente virtual controlado, com registro individual rastreável de tratamentos realizados (LGPD, art. 37), com cada acesso, data, horário e registro da finalidade, para efeito de responsabilização, em caso de eventuais omissões, desvios ou abusos.

10.11 Os referidos bancos de dados devem ser desenvolvidos em formato interoperável, a fim de garantir a reutilização desses dados pela Administração nas hipóteses previstas na LGPD.

10.12 O contrato está sujeito a ser alterado nos procedimentos pertinentes ao tratamento de dados pessoais, quando indicado pela autoridade competente, em especial a ANPD por meio de opiniões técnicas ou recomendações, editadas na forma da LGPD.

## 11 CLÁUSULA DÉCIMA – GARANTIA DE EXECUÇÃO ([art. 92, XII e XIII](#))

11.1 Não haverá exigência de garantia contratual da execução.

## 12 CLÁUSULA DÉCIMA PRIMEIRA – INFRAÇÕES E SANÇÕES ADMINISTRATIVAS ([art. 92, XIV](#))

12.1 Comete infração administrativa, nos termos da [Lei nº 14.133, de 2021](#), o contratado que:

- a) der causa à inexecução parcial do contrato;
- b) der causa à inexecução parcial do contrato que cause grave dano à Administração ou ao funcionamento dos serviços públicos ou ao interesse coletivo;
- c) der causa à inexecução total do contrato;
- d) ensejar o retardamento da execução ou da entrega do objeto da contratação sem motivo justificado;
- e) apresentar documentação falsa ou prestar declaração falsa durante a execução do contrato;



## PREFEITURA DO MUNICÍPIO DE LEME

ESTADO DE SÃO PAULO

Secretaria de **ADMINISTRAÇÃO**

DEPARTAMENTO DE LICITAÇÕES E COMPRAS

- f) praticar ato fraudulento na execução do contrato;
- g) comportar-se de modo inidôneo ou cometer fraude de qualquer natureza;
- h) praticar ato lesivo previsto no [art. 5º da Lei nº 12.846, de 1º de agosto de 2013](#).

9.22. Serão aplicadas ao contratado que incorrer nas infrações acima descritas as seguintes sanções:

- i. **Advertência**, quando o contratado der causa à inexecução parcial do contrato, sempre que não se justificar a imposição de penalidade mais grave ([art. 156, §2º, da Lei nº 14.133, de 2021](#)); [vide Decreto Municipal nº8058/23 - Imprensa Oficial de Leme de 14/03/23](#);
- ii. **Impedimento de licitar e contratar**, quando praticadas as condutas descritas nas alíneas “b”, “c” e “d” do subitem acima deste Contrato, sempre que não se justificar a imposição de penalidade mais grave ([art. 156, § 4º, da Lei nº 14.133, de 2021](#)); [vide Decreto Municipal nº8058/23 - Imprensa Oficial de Leme de 14/03/23](#);
- iii. **Declaração de inidoneidade para licitar e contratar**, quando praticadas as condutas descritas nas alíneas “e”, “f”, “g” e “h” do subitem acima deste Contrato, bem como nas alíneas “b”, “c” e “d”, que justifiquem a imposição de penalidade mais grave ([art. 156, §5º, da Lei nº 14.133, de 2021](#)); [vide Decreto Municipal nº8058/23 - Imprensa Oficial de Leme de 14/03/23](#);
- iv. **Multa:**
  - 1. moratória de 0,33.% (trinta e três décimos por cento) por dia de atraso injustificado sobre o valor da parcela inadimplida, até o limite de 10 (dez) dias;
    - i. O atraso superior a 10(dez) dias autoriza a Administração a promover a extinção do contrato por descumprimento ou cumprimento irregular de suas cláusulas, conforme dispõe o inciso I do art. 137 da Lei n. 14.133, de 2021.
  - 2. compensatória de 20% (vinte por cento) sobre o valor total do contrato, no caso de inexecução total do objeto.

12.2 A aplicação das sanções previstas neste Contrato não exclui, em hipótese alguma, a obrigação de reparação integral do dano causado ao Contratante ([art. 156, §9º, da Lei nº 14.133, de 2021](#))

12.3 Todas as sanções previstas neste Contrato poderão ser aplicadas cumulativamente com a multa ([art. 156, §7º, da Lei nº 14.133, de 2021](#)).

12.3.1 Antes da aplicação da multa será facultada a defesa do interessado no prazo de 15 (quinze) dias úteis, contado da data de sua intimação ([art. 157, da Lei nº 14.133, de 2021](#))

12.3.2 Se a multa aplicada e as indenizações cabíveis forem superiores ao valor do pagamento eventualmente devido pelo Contratante ao Contratado, além da perda



# PREFEITURA DO MUNICÍPIO DE LEME

ESTADO DE SÃO PAULO

Secretaria de **ADMINISTRAÇÃO**

DEPARTAMENTO DE LICITAÇÕES E COMPRAS

desse valor, a diferença será descontada da garantia prestada ou será cobrada judicialmente ([art. 156, §8º, da Lei nº 14.133, de 2021](#)).

12.3.3 Previamente ao encaminhamento à cobrança judicial, a multa poderá ser recolhida administrativamente no prazo máximo de 10 (dez) dias, a contar da data do recebimento da comunicação enviada pela autoridade competente.

12.4 A aplicação das sanções realizar-se-á em processo administrativo que assegure o contraditório e a ampla defesa ao Contratado, observando-se o procedimento previsto no **caput** e parágrafos do [art. 158 da Lei nº 14.133, de 2021](#), para as penalidades de impedimento de licitar e contratar e de declaração de inidoneidade para licitar ou contratar.

12.5 Na aplicação das sanções serão considerados ([art. 156, §1º, da Lei nº 14.133, de 2021](#)):

- a) a natureza e a gravidade da infração cometida;
- b) as peculiaridades do caso concreto;
- c) as circunstâncias agravantes ou atenuantes;
- d) os danos que dela provierem para o Contratante;
- e) a implantação ou o aperfeiçoamento de programa de integridade, conforme normas e orientações dos órgãos de controle.

12.6 Os atos previstos como infrações administrativas na [Lei nº 14.133, de 2021](#), ou em outras leis de licitações e contratos da Administração Pública que também sejam tipificados como atos lesivos na [Lei nº 12.846, de 2013](#), serão apurados e julgados conjuntamente, nos mesmos autos, observados o rito procedimental e autoridade competente definidos na referida Lei ([art. 159](#)).

12.7 A personalidade jurídica do Contratado poderá ser desconsiderada sempre que utilizada com abuso do direito para facilitar, encobrir ou dissimular a prática dos atos ilícitos previstos neste Contrato ou para provocar confusão patrimonial, e, nesse caso, todos os efeitos das sanções aplicadas à pessoa jurídica serão estendidos aos seus administradores e sócios com poderes de administração, à pessoa jurídica sucessora ou à empresa do mesmo ramo com relação de coligação ou controle, de fato ou de direito, com o Contratado, observados, em todos os casos, o contraditório, a ampla defesa e a obrigatoriedade de análise jurídica prévia ([art. 160, da Lei nº 14.133, de 2021](#)).

12.8 O Contratante deverá, no prazo máximo 15 (quinze) dias úteis, contado da data de aplicação da sanção, informar e manter atualizados os dados relativos às sanções por ela aplicadas, para fins de publicidade no Cadastro Nacional de Empresas Inidôneas e Suspensas (Ceis) e no Cadastro Nacional de Empresas Punidas (Cnep), instituídos no âmbito do Poder Executivo Federal. ([Art. 161, da Lei nº 14.133, de 2021](#)), além do site “apenados” do E. Tribunal de Contas do Estado de São Paulo.

12.9 As sanções de impedimento de licitar e contratar e declaração de inidoneidade para licitar ou contratar são passíveis de reabilitação na forma do [art. 163 da Lei nº 14.133/21](#).

12.10 Os débitos do contratado para com a Administração contratante, resultantes de multa administrativa e/ou indenizações, não inscritos em dívida ativa, poderão ser compensados, total



# PREFEITURA DO MUNICÍPIO DE LEME

ESTADO DE SÃO PAULO

Secretaria de **ADMINISTRAÇÃO**

DEPARTAMENTO DE LICITAÇÕES E COMPRAS

ou parcialmente, com os créditos devidos pela Prefeitura decorrentes deste mesmo contrato ou de outros contratos administrativos que o contratado possua com a mesma.

## 13 CLÁUSULA DÉCIMA SEGUNDA – DA EXTINÇÃO CONTRATUAL (art. 92, XIX)

13.1 O contrato se extingue quando vencido o prazo nele estipulado, independentemente de terem sido cumpridas ou não as obrigações de ambas as partes contraentes.

13.2 O contrato pode ser extinto antes de cumpridas as obrigações nele estipuladas, ou antes do prazo nele fixado, por algum dos motivos previstos no [artigo 137 da Lei nº 14.133/21](#), bem como amigavelmente, assegurados o contraditório e a ampla defesa.

13.2.1 Nesta hipótese, aplicam-se também os [artigos 138 e 139 da mesma Lei](#).

13.2.2 A alteração social ou a modificação da finalidade ou da estrutura da empresa não ensejará a rescisão se não restringir sua capacidade de concluir o contrato.

13.2.2.1 Se a operação implicar mudança da pessoa jurídica contratada, deverá ser formalizado termo aditivo para alteração subjetiva.

13.3 O termo de rescisão, sempre que possível, será precedido:

13.3.1 Balanço dos eventos contratuais já cumpridos ou parcialmente cumpridos;

13.3.2 Relação dos pagamentos já efetuados e ainda devidos;

13.3.3 Indenizações e multas.

13.4 A extinção do contrato não configura óbice para o reconhecimento do desequilíbrio econômico-financeiro, hipótese em que será concedida indenização por meio de termo indenizatório ([art. 131, caput, da Lei n.º 14.133, de 2021](#)).

## 14 CLÁUSULA DÉCIMA TERCEIRA – DOTAÇÃO ORÇAMENTÁRIA (art. 92, VIII)

14.1 As despesas decorrentes da presente contratação correrão à conta de recursos específicos conforme abaixo discriminada:

Órgão/Unidade	Fonte de Recurso	Código de Aplicação	Despesa
02 08.01	1 TESOIRO	2200000 SERVIÇOS	1149
02 08.01	1 TESOIRO	2200000 MATERIAL	1108



## PREFEITURA DO MUNICÍPIO DE LEME

ESTADO DE SÃO PAULO

Secretaria de **ADMINISTRAÇÃO**

DEPARTAMENTO DE LICITAÇÕES E COMPRAS

14.2 A dotação relativa aos exercícios financeiros subsequentes será indicada após aprovação da Lei Orçamentária respectiva e liberação dos créditos correspondentes, mediante apostilamento, se houver.

### 15 CLÁUSULA DÉCIMA QUARTA – DOS CASOS OMISSOS ([art. 92, III](#))

15.1 Os casos omissos serão decididos pelo contratante, segundo as disposições contidas na Lei [nº 14.133, de 2021](#), e demais normas aplicáveis e, subsidiariamente, segundo as disposições contidas na [Lei nº 8.078, de 1990 – Código de Defesa do Consumidor](#) – e normas e princípios gerais dos contratos.

### 16. CLÁUSULA DÉCIMA QUINTA – ALTERAÇÕES

16.1 Eventuais alterações contratuais reger-se-ão pela disciplina dos [arts. 124 e seguintes da Lei nº 14.133, de 2021](#).

16.2 O contratado é obrigado a aceitar, nas mesmas condições contratuais, os acréscimos ou supressões que se fizerem necessários, até o limite de 25% (vinte e cinco por cento) do valor inicial atualizado do contrato.

16.3 Registros que não caracterizam alteração do contrato podem ser realizados por simples apostila, dispensada a celebração de termo aditivo, na forma do [art. 136 da Lei nº 14.133, de 2021](#).

### 17 CLÁUSULA DÉCIMA SEXTA – PUBLICAÇÃO

17.1 Incumbirá ao contratante divulgar o presente instrumento no Portal Nacional de Contratações Públicas (PNCP), na forma prevista no [art. 94 da Lei 14.133, de 2021](#), bem como no respectivo sítio oficial na Internet, em atenção ao [art. 8º, §2º, da Lei n. 12.527, de 2011](#).

### 18 CLÁUSULA DÉCIMA SÉTIMA– FORO ([art. 92, §1º](#))

18.1 Fica eleito o Foro da Comarca de Leme, Estado de São Paulo para dirimir os litígios que decorrerem da execução deste Termo de Contrato que não puderem ser compostos pela conciliação, conforme [art. 92, §1º, da Lei nº 14.133/21](#).

*[Local], [dia] de [mês] de [ano].*

\_\_\_\_\_  
Representante legal do CONTRATANTE

\_\_\_\_\_  
Representante legal do CONTRATADO



# PREFEITURA DO MUNICÍPIO DE LEME

ESTADO DE SÃO PAULO

Secretaria de **ADMINISTRAÇÃO**

DEPARTAMENTO DE LICITAÇÕES E COMPRAS

ANEXO LC-01 - TERMO DE CIÊNCIA E DE NOTIFICAÇÃO

(CONTRATOS)

**CONTRATANTE:** PREFEITURA DO MUNICÍPIO DE LEME

**CONTRATADO:**

**CONTRATO Nº (DE ORIGEM):** \_\_\_\_\_/2026

**OBJETO:** CONTRATAÇÃO DE EMPRESA ESPECIALIZADA PARA A CONTINUIDADE E APRIMORAMENTO DO PROJETO DE ROBÓTICA EDUCACIONAL DOS 4º E 5º ANOS DO ENSINO FUNDAMENTAL DA REDE MUNICIPAL DE ENSINO.

**1. Estamos CIENTES de que:**

- a) o ajuste acima referido, seus aditamentos, bem como o acompanhamento de sua execução contratual, estarão sujeitos a análise e julgamento pelo Tribunal de Contas do Estado de São Paulo, cujo trâmite processual ocorrerá pelo sistema eletrônico;
- b) poderemos ter acesso ao processo, tendo vista e extraindo cópias das manifestações de interesse, Despachos e Decisões, mediante regular cadastramento no Sistema de Processo Eletrônico, em consonância com o estabelecido na Resolução nº 01/2011 do TCESP;
- c) além de disponíveis no processo eletrônico, todos os Despachos e Decisões que vierem a ser tomados, relativamente ao aludido processo, serão publicados no Diário Oficial do Estado, Caderno do Poder Legislativo, parte do Tribunal de Contas do Estado de São Paulo, em conformidade com o artigo 90 da Lei Complementar nº 709, de 14 de janeiro de 1993, iniciando-se, a partir de então, a contagem dos prazos processuais, conforme regras do Código de Processo Civil;
- d) as informações pessoais dos responsáveis pela contratante estão cadastradas no módulo eletrônico do “Cadastro Corporativo TCESP – CadTCESP”, nos termos previstos no Artigo 2º das Instruções nº01/2020, conforme “Declaração(ões) de Atualização Cadastral” anexa (s);
- e) é de exclusiva responsabilidade do contratado manter seus dados sempre atualizados.

**2. Damo-nos por NOTIFICADOS para:**

- a) O acompanhamento dos atos do processo até seu julgamento final e consequente publicação;
- b) Se for o caso e de nosso interesse, nos prazos e nas formas legais e regimentais, exercer o direito de defesa, interpor recursos e o que mais couber.

**LOCAL e DATA:** de de 2026. (VIDE ASSINATURAS ELETRÔNICAS)

**AUTORIDADE MÁXIMA DO ÓRGÃO/ENTIDADE:**

Nome:

Cargo:

CPF:



# PREFEITURA DO MUNICÍPIO DE LEME

ESTADO DE SÃO PAULO

Secretaria de **ADMINISTRAÇÃO**

DEPARTAMENTO DE LICITAÇÕES E COMPRAS

**RESPONSÁVEIS PELA HOMOLOGAÇÃO DO CERTAME OU RATIFICAÇÃO DA  
DISPENSA/INEXIGIBILIDADE DE LICITAÇÃO:**

Nome:

Cargo:

CPF:

Assinatura: \_\_\_\_\_

**RESPONSÁVEL QUE ASSINOU O AJUSTE:**

**Pelo contratante:**

Nome:

Cargo:

CPF:

Assinatura: \_\_\_\_\_

**Pela contratada:**

Nome:

Cargo:

CPF:

Assinatura: \_\_\_\_\_

**ORDENADORES DE DESPESAS DA CONTRATANTE:**

Nome:

Cargo:

CPF:

Assinatura: \_\_\_\_\_

**GESTOR DO CONTRATO:**

Nome:

Cargo:

CPF:

Assinatura: \_\_\_\_\_



# PREFEITURA DO MUNICÍPIO DE LEME

ESTADO DE SÃO PAULO

Secretaria de **ADMINISTRAÇÃO**

DEPARTAMENTO DE LICITAÇÕES E COMPRAS

## ANEXO LC-02 - DECLARAÇÃO DE DOCUMENTOS À DISPOSIÇÃO DO TCE-SP

**CONTRATANTE:** PREFEITURA DO MUNICÍPIO DE LEME

**CNPJ Nº:** 46.362.661/0001-68

**CONTRATADA:**

**CNPJ Nº:**

**CONTRATO Nº (DE ORIGEM):** \_\_\_\_\_/2026

**DATA DA ASSINATURA:** de de 2026. **(VIDE ASSINATURAS ELETRÔNICAS)**

**VIGÊNCIA:** 12 meses

**OBJETO:** CONTRATAÇÃO DE EMPRESA ESPECIALIZADA PARA A CONTINUIDADE E APRIMORAMENTO DO PROJETO DE ROBÓTICA EDUCACIONAL DOS 4º E 5º ANOS DO ENSINO FUNDAMENTAL DA REDE MUNICIPAL DE ENSINO

**VALOR (R\$):** ( ).

Declaro(amos), na qualidade de responsável(is) pela entidade supra epigrafada, sob as penas da Lei, que os demais documentos originais, atinentes à correspondente licitação, encontram-se no respectivo processo administrativo arquivado na origem à disposição do Tribunal de Contas do Estado de São Paulo, e serão remetidos quando requisitados.

Em se tratando de obras/serviços de engenharia:

Declaro(amos), na qualidade de responsável(is) pela entidade supra epigrafada, sob as penas da Lei, que os demais documentos originais, atinentes à correspondente licitação, em especial, os a seguir relacionados, encontram-se no respectivo processo administrativo arquivado na origem à disposição do Tribunal de Contas do Estado de São Paulo, e serão remetidos quando requisitados:

- a) memorial descritivo dos trabalhos e respectivo cronograma físico-financeiro;
- b) orçamento detalhado em planilhas que expressem a composição de todos os seus custos unitários;
- c) previsão de recursos orçamentários que assegurem o pagamento das obrigações decorrentes de obras ou serviços a serem executados no exercício financeiro em curso, de acordo com o respectivo cronograma;
- d) comprovação no Plano Plurianual de que o produto das obras ou serviços foi contemplado em suas metas;
- e) as plantas e projetos de engenharia e arquitetura.

Leme, de de 2026. **(VIDE ASSINATURAS ELETRÔNICAS)**

**RESPONSÁVEL:**

Nome:

Cargo:

CPF:

Assinatura: \_\_\_\_\_



## PREFEITURA DO MUNICÍPIO DE LEME

ESTADO DE SÃO PAULO

Secretaria de **ADMINISTRAÇÃO**

DEPARTAMENTO DE LICITAÇÕES E COMPRAS

### ANEXO PC-02 - CADASTRO DOS RESPONSÁVEIS

ÓRGÃO OU ENTIDADE: PREFEITURA DO MUNICÍPIO DE LEME

Nome:	
Cargo:	
CPF:	
Período de gestão:	

Obs: 1. Todos os campos são de preenchimento obrigatório.  
2. Repetir o quadro, se necessário, informando todos os responsáveis durante o exercício..  
3. Anexar a “Declaração de Atualização Cadastral” emitida pelo sistema “Cadastro Corporativo TCESP – CadTCESP”, por ocasião da remessa do presente documento ao TCESP.

As informações pessoais dos responsáveis estão cadastradas no módulo eletrônico do Cadastro TCESP, conforme previsto no Artigo 2º das Instruções nº01/2020, conforme “Declaração de Atualização Cadastral” ora anexada (s).

SECRETÁRIO DE EDUCAÇÃO



# PREFEITURA DO MUNICÍPIO DE LEME

ESTADO DE SÃO PAULO

Secretaria de **ADMINISTRAÇÃO**

DEPARTAMENTO DE LICITAÇÕES E COMPRAS

## ANEXO III

PREGÃO ELETRÔNICO Nº 110/2025

### DOCUMENTOS NECESSÁRIOS PARA HABILITAÇÃO

O licitante vencedor deverá anexar na plataforma, para fins de habilitação **SOMENTE:**

#### Habilitação jurídica:

- a) **Empresário individual:** inscrição no Registro Público de Empresas Mercantis, a cargo da Junta Comercial da respectiva sede; Microempreendedor Individual - MEI: Certificado da Condição de Microempreendedor Individual - CCMEI, cuja aceitação ficará condicionada à verificação da autenticidade no sítio <https://www.gov.br/empresas-e-negocios/pt-br/empreendedor>;
- b) **Sociedade empresária, sociedade limitada unipessoal – SLU ou sociedade identificada como empresa individual de responsabilidade limitada - EIRELI:** inscrição do ato constitutivo, estatuto ou contrato social no Registro Público de Empresas Mercantis, a cargo da Junta Comercial da respectiva sede, acompanhada de documento comprobatório de seus administradores;
- c) **Sociedade empresária estrangeira:** portaria de autorização de funcionamento no Brasil, publicada no Diário Oficial da União e arquivada na Junta Comercial da unidade federativa onde se localizar a filial, agência, sucursal ou estabelecimento, a qual será considerada como sua sede, conforme Instrução Normativa DREI/ME n.º 77, de 18 de março de 2020.
- d) **Sociedade simples:** inscrição do ato constitutivo no Registro Civil de Pessoas Jurídicas do local de sua sede, acompanhada de documento comprobatório de seus administradores;
- e) **Filial, sucursal ou agência de sociedade simples ou empresária:** inscrição do ato constitutivo da filial, sucursal ou agência da sociedade simples ou empresária, respectivamente, no Registro Civil das Pessoas Jurídicas ou no Registro Público de Empresas Mercantis onde opera, com averbação no Registro onde tem sede a matriz

Os documentos apresentados deverão estar acompanhados de todas as alterações ou da consolidação respectiva.

#### Regularidade fiscal:

- a) prova de inscrição no Cadastro Nacional de Pessoa Jurídica (CNPJ);
- b) prova de regularidade com o Fundo de Garantia do Tempo de Serviço (FGTS) – Certidão de Regularidade de Situação (CRS);
- c) prova de regularidade com a Fazenda Federal da sede da licitante, mediante a apresentação da Certidão Conjunta de Débitos Relativos a Tributos Federais e à Dívida Ativa da União (a certidão deve ter sido emitida nos termos da Portaria Conjunta PGFN/RFB n. 1751, de 02/10/14);



# PREFEITURA DO MUNICÍPIO DE LEME

ESTADO DE SÃO PAULO

Secretaria de **ADMINISTRAÇÃO**

DEPARTAMENTO DE LICITAÇÕES E COMPRAS

d) Prova de inexistência de débitos devidos perante a Justiça do Trabalho, mediante a apresentação da Certidão Negativa de Débitos Trabalhistas - CNDT, conforme Lei n.12.440/11.

## Qualificação Econômico-Financeira

A) Certidão negativa de falência expedida pelo distribuidor da sede do fornecedor - [Lei nº 14.133, de 2021, art. 69, caput, inciso II](#)).

## Capacitação Técnica

A) Para sua qualificação técnica, a licitante deverá apresentar comprovação de aptidão para desempenho de atividade pertinente e compatível em características e prazos com o objeto desta licitação, através de atestado fornecido por pessoa jurídica de direito público ou privado, correspondente a no mínimo, 50% (cinquenta por cento), da quantidade prevista para a contratação

## Da Regularidade Fiscal das Micro e Pequenas Empresas:

- a) A comprovação de regularidade fiscal e trabalhista das microempresas e empresas de pequeno porte somente será exigida para efeito de assinatura do contrato.
- b) As microempresas e empresas de pequeno porte deverão apresentar toda a documentação exigida para efeito de comprovação de regularidade fiscal e trabalhista, mesmo que esta apresente alguma restrição.
- c) Havendo alguma restrição na comprovação da regularidade fiscal e trabalhista das microempresas e empresas de pequeno porte, será assegurado o prazo de 5 (cinco) dias úteis, cujo termo inicial corresponderá ao momento em que o proponente for declarado o vencedor do certame, prorrogáveis por igual período, a critério da Administração, para a regularização da documentação, pagamento ou parcelamento do débito, e emissão de eventuais certidões negativas ou positivas com efeito de certidão negativa.
- d) A não-regularização da documentação, implicará decadência do direito à contratação, sem prejuízo das sanções previstas na Lei 14.133/21, sendo facultado à Administração convocar os licitantes remanescentes, na ordem de classificação.
- e) Será concedido tratamento favorecido para as microempresas e empresas de pequeno porte, para as sociedades cooperativas mencionadas no artigo 16 da Lei nº 14.133, de 2021, para o agricultor familiar, o produtor rural pessoa física e para o microempreendedor individual - MEI, nos limites previstos da Lei Complementar nº 123, de 2006.



# PREFEITURA DO MUNICÍPIO DE LEME

ESTADO DE SÃO PAULO

Secretaria de **ADMINISTRAÇÃO**

DEPARTAMENTO DE LICITAÇÕES E COMPRAS

**Sob pena de inabilitação, os documentos apresentados deverão estar:**

- a) em nome da licitante com o n.º do CNPJ e o endereço respectivo, conforme segue:
  - a.1) se a licitante for a matriz, todos os documentos deverão estar em nome da matriz; e
  - a.2) se a licitante for a filial, todos os documentos deverão estar em nome da filial;
- b) fica ressalvado deste dispositivo, os atestados de capacitação técnica que poderão ser emitidos tanto em nome da matriz como da filial, quando exigidos.
- c) no caso das alíneas anteriores, serão dispensados da filial aqueles documentos que, comprovadamente, forem emitidos somente em nome da matriz e vice-versa.
- d) Caso a licitante pretenda fornecer os produtos por intermédio de outro estabelecimento, matriz ou filial, conforme o caso deverá comprovar também que este atende a todas as exigências habilitatórias.

Os documentos que tiverem prazo de validade de observância obrigatória e este não se encontrar nele expresso, deverão ser datados de, no máximo, 90 (noventa) dias de antecedência da data designada para a entrega dos envelopes de proposta e documentação, com exceção de eventual prazo diverso estabelecido no próprio item.

## **Declarações complementares de apresentação obrigatória (ANEXO VI)**

## **Declaração exclusiva para as microempresas e empresas de pequeno porte (Anexo VIII).**

Para a verificação da regularidade fiscal, o pregoeiro poderá realizar consulta nos sites específicos na Internet, observados os atos normativos expedidos pelos órgãos públicos responsáveis pela emissão das certidões negativas ou positivas com efeito de negativa.

Não serão aceitos protocolos de entrega ou solicitação de documento em substituição aos requeridos neste Edital e seus Anexos.

A prova de autenticidade de cópia de documento público ou particular poderá ser feita perante agente da Administração, mediante apresentação de original ou de declaração de autenticidade por advogado, sob sua responsabilidade pessoal;

O reconhecimento de firma somente será exigido quando houver dúvida de autenticidade, salvo imposição legal;

Será considerado inabilitado, o licitante que apresentar documentação incompleta ou em desacordo com o Edital e legislação em vigor.

O Pregoeiro reserva-se o direito de solicitar o original de qualquer documento, sempre que houver dúvida e julgar necessário.



# PREFEITURA DO MUNICÍPIO DE LEME

ESTADO DE SÃO PAULO

Secretaria de ADMINISTRAÇÃO

DEPARTAMENTO DE LICITAÇÕES E COMPRAS

## ANEXO IV – INFORMAÇÕES – DECRETO 8.163 DE 21 DE AGOSTO DE 2023

LEME, 22 DE AGOSTO DE 2023

IMPrensa Oficial DO MUNICÍPIO DE LEME - 3

### DECRETO Nº 8.163, DE 21 DE AGOSTO DE 2023.

*"Dispõe sobre a retenção na fonte do imposto sobre a renda nos pagamentos efetuados por Órgãos da Administração Pública Direta do Município, inclusive suas Autarquias e Fundações, e dá outras providências."*

CLAUDEMIR APARECIDO BORGES, Prefeito do Município de Leme, Estado de São Paulo no uso de suas atribuições legais que lhe confere a Lei Orgânica do Município, e;

Considerando o disposto no inciso I, do artigo 158 da Constituição Federal que atribui aos Municípios a titularidade do produto da arrecadação do imposto da União sobre a renda e proventos de qualquer natureza, incidente na fonte, sobre rendimentos pagos, a qualquer título, por eles, suas autarquias e pelas fundações que instituírem e mantiverem";

Considerando a decisão proferida pelo Supremo Tribunal Federal no julgamento do Recurso Extraordinário com Repercussão Geral nº 1.293.453-RS, na Ação Civil Pública Originária nº 2.897;

Considerando a tese fixada para o Tema 1.130, da Repercussão Geral que deu interpretação conforme a Constituição Federal, do artigo 64, da Lei Federal nº 9.430, de 27 de dezembro de 1996, para atribuir aos Municípios a titularidade das receitas arrecadadas a título de imposto de renda retido na fonte incidente sobre valores pagos por eles, suas autarquias e fundações a pessoas físicas ou jurídicas contratadas para a prestação de bens ou serviços, e possibilitar a utilização do mesmo regramento aplicado pela União, no caso, a Instrução Normativa RFB nº 1.234, de 12 de dezembro de 2012;

Considerando que a Receita Federal do Brasil editou a Instrução Normativa RFB nº 2.094, de 15 de julho de 2022, alterando a Instrução Normativa RFB nº 2.005, de 29 de janeiro de 2021, que dispõe sobre a apresentação da Declaração de Débitos e Créditos Tributários Federais (DCTF) e a Declaração de Débitos e Créditos Tributários Federais Previdenciários e de Outras Entidades e Fundos (DC-TRFWeb);

Considerando a irreversibilidade da decisão acima citada, cujo Acórdão foi objeto de embargos de declaração opostos pela Fazenda Nacional tão somente com a pretensão de obter a modulação dos seus efeitos;

Considerando que o Imposto de Renda Retido na Fonte é de competência mensal, o que exige a imediata adequação dos procedimentos para fins de aplicação do novo regramento ao fornecimento de bens e prestação de serviços, inclusive aos contratos em curso, com vistas a assegurar o cumprimento do disposto no artigo 11, da Lei Complementar Federal nº 101, de 2000 (LRF);

Considerando ainda, o Comunicado GP nº 55/2022, do egrégio Tribunal de Contas do Estado de São Paulo;

Considerando por fim, a necessidade de padronizar os procedimentos para que a retenção e o recolhimento de tributos e contribuições sejam realizados em conformidade ao que foi deliberado pelo STF e determina a legislação, sem deixar de cumprir com as obrigações acessórias de prestação de informações à Receita Federal do Brasil,

DECRETA:

Art. 1º Os órgãos da Administração Pública Municipal Direta, Autarquia e Fundacional do Município de Leme, Estado de São Paulo, estão obrigados a reter e recolher ao Tesouro Municipal o Imposto sobre a Renda Retido na Fonte (IRRF) incidente sobre os pagamentos que efetuarem a pessoas físicas ou jurídicas pelo fornecimento de bens ou prestação de serviços em geral, inclusive obras de construção civil, com base nas alíquotas previstas no Anexo I, da Instrução Normativa RFB nº 1.234, de 11 de janeiro de 2012, especificamente a coluna "IR (02)", devendo também observar o disposto neste Decreto e na IN RFB nº 1.234/2012.

§ 1º Não será realizado qualquer desconto de Contribuição para o PIS/PASEP, e a título de Contribuição Social Sobre o Lucro Líquido (CSLL) e Contribuição para o Financiamento da Seguridade Social - COFINS, ressalvadas as hipóteses de celebração de Convênio com a RFB, nos termos a que se refere o artigo 33, da Lei Federal nº 10.833, de 29 de dezembro de 2003.

§ 2º As retenções na fonte do imposto de renda serão efetuadas sobre qualquer forma de pagamento, inclusive os que forem antecipados por conta de fornecimento de bens ou de prestação de serviços, para entrega futura.

§ 3º Os valores do imposto de renda retidos na fonte deverão ser recolhidos à conta do Tesouro Municipal, por meio de procedimentos adotados no sistema financeiro e contábil do Município, até o 5º (quinto) dia útil do mês subsequente ao da retenção.

§ 4º Não haverá retenção de imposto de renda nas hipóteses elencadas no artigo 4º, da Instrução Normativa RFB nº 1.234/2012.

§ 5º A condição de imunidade e isenção, ou, por ser optante pelo Simples Nacional, para fins de aplicação do § 4º, deverá ser comprovada a cada pagamento a ser efetuado, mediante declaração enviada junto ao documento fiscal, conforme os Anexos II, III e IV, da Instrução Normativa RFB nº 1.234/2012, conforme o enquadramento.

§ 6º O cálculo das retenções do imposto de renda na fonte incidentes sobre os pagamentos efetuados a pessoas físicas continuará sendo realizado com base na tabela progressiva mensal vigente.

Art. 2º Os contratados serão notificados e orientados na forma do Anexo Único deste Decreto, para que, quando do faturamento dos bens e serviços prestados e para fins exclusivos de IRRF, passem a observar o disposto neste Decreto e na IN RFB nº 1.234/2012.

Parágrafo Único Os contratados ficam obrigados a destacar o valor de im-

posto de renda a ser retido pertinente à natureza do bem fornecido ou do serviço prestado.

Art. 3º Os prestadores de serviço e fornecedores de bens deverão emitir os documentos fiscais em observância às regras de retenção dispostas neste Decreto e na Instrução Normativa RFB nº 1.234/2012.

§ 1º Os documentos de cobrança em desacordo com o previsto no caput deste artigo, não serão aceitos para fins de liquidação de despesa.

§ 2º Faturas de energia elétrica, telefonia e outras que tenham código de barras ficam temporariamente dispensadas da retenção, por força da dificuldade de quitação do débito com o fornecedor, até que seja atendido o disposto no artigo 4º, deste Decreto.

Art. 4º A retenção na fonte do imposto de renda sobre as faturas de energia elétrica, de telefonia e serviços sobre os quais o Município realize pagamentos exclusivamente por meio de fatura ou boleto bancário com código de barras, e que não se verifique a viabilidade de ser realizado de outra forma, será efetuada após serem realizadas as negociações e ajustes necessários e os referidos documentos sejam emitidos pelas empresas já com o valor líquido da retenção e com destaque do valor do imposto de renda a ser retido.

§ 1º As negociações e ajustes necessários ao cumprimento do caput não deverão ultrapassar o prazo de 15 (quinze) dias contados da data da ciência da notificação e orientação ao fornecedor ou prestador de serviço.

§ 2º Em caso de descumprimento do prazo fixado através do § 1º, a retenção será efetuada mediante ato do Executivo.

Art. 5º Este Decreto entra em vigor na data de sua publicação, produzindo seus efeitos após 15 (quinze) dias da data de sua publicação.

Leme, 21 de Agosto de 2023.

CLAUDEMIR APARECIDO BORGES

ANEXO ÚNICO  
NOTIFICAÇÃO

Sr. Fornecedor / Prestador de Serviço,

A Prefeitura do Município de Leme/SP, CONSIDERANDO a tese fixada no Recurso Extraordinário nº 1.293.453, Tema nº 1.130, publicado em 21 de outubro de 2021, da Repercussão Geral que deu interpretação conforme a Constituição Federal do artigo 64, da Lei Federal nº 9.430, de 1996 para atribuir aos Municípios a titularidade das receitas arrecadadas a título de imposto de renda retido na fonte incidente sobre valores pagos por eles, suas autarquias e fundações a pessoas físicas ou jurídicas contratadas para a prestação de bens ou serviços e possibilitar a utilização do mesmo regramento aplicado pela União, no caso, a Instrução Normativa RFB nº 1.234, de 2012;

NOTIFICA Vossa Senhoria de que:

O Município de Leme/SP passou a aplicar a Instrução Normativa RFB nº 1.234/2012, alterada pela Instrução Normativa RFB nº 2.145, de 26 de junho de 2023.

Desta forma, para todos os documentos fiscais emitidos a partir do prazo fixado no Art. 5º do Decreto Municipal nº \_\_\_\_/2023, deverão ser observadas as disposições da citada Instrução Normativa, quanto ao Imposto de Renda.

Ressaltamos que, não serão feitas retenções de CSLL, PIS/PASEP ou COFINS, tendo em vista a inexistência do convênio a que se refere o artigo 33, da Lei Federal nº 10.833, de 29 de dezembro de 2003.

Portanto, frisamos a necessidade de que Vossa Senhoria observe as regras contidas na IN RFB nº 1.234/2012 e no Decreto Municipal nº \_\_\_\_/2023, em todos os documentos fiscais emitidos para o Município de Leme/SP, a partir da data do referido Decreto, inclusive quanto ao correto destaque do valor de imposto de renda a ser retido.

ATENÇÃO: Pessoas jurídicas imunes, isentas ou optantes pelo SIMPLES NACIONAL/MEI, não estão sujeitas à retenção de imposto de renda. Para isso, deverão comprovar com declaração tal condição.

Retenções de ISSQN e INSS continuam seguindo a legislação própria e vigente para cada um dos tributos.

Atenciosamente,

CLAUDEMIR APARECIDO BORGES  
Prefeito do Município de Leme



## PREFEITURA DO MUNICÍPIO DE LEME

ESTADO DE SÃO PAULO

Secretaria de **ADMINISTRAÇÃO**

DEPARTAMENTO DE LICITAÇÕES E COMPRAS

### ANEXO V – DECLARAÇÃO DE INEXISTÊNCIA DE FATOS IMPEDITIVOS

(Nome da empresa), CNPJ/MF nº (000), sediada (endereço completo), declara, sob as penas da lei, que até a presente data inexistem fatos impeditivos para sua habilitação no presente processo ciente da obrigatoriedade de declarar ocorrências posteriores.

(local e data)

---

(Nome e número da carteira de identidade do declarante)

**Obs.:** esta declaração deverá ser emitida em papel timbrado da empresa proponente



# PREFEITURA DO MUNICÍPIO DE LEME

ESTADO DE SÃO PAULO

Secretaria de **ADMINISTRAÇÃO**

DEPARTAMENTO DE LICITAÇÕES E COMPRAS

## ANEXO VI – MODELO DE DECLARAÇÕES

### 1) DECLARAÇÃO NEGATIVA DE RELAÇÃO FAMILIAR OU PARENTESCO

Edital [.] nº 110/2025

(nome da pessoa física/jurídica), inscrita no CNPJ/CPF sob o n....., por intermédio de seu representante legal o(a) Sr(a)....., portador(a) do CPF n....., considerando o disposto na Lei Federal nº 14.133/21, art. 14, IV, DECLARA, para todos os efeitos legais que:

1. não possui sócio(s) ou, no caso de sociedade anônima, diretor(es) que seja(m):

a) cônjuge(s), companheiro(s) ou tenha(m) parentesco em linha reta, colateral ou por afinidade, até o terceiro grau, nem vínculos de natureza técnica, comercial, econômica, financeira, trabalhista ou civil, com agentes ocupantes de cargos de direção, chefia e assessoramento vinculados direta ou indiretamente às unidades situadas na linha hierárquica da área encarregada da licitação, ou agentes que tenham exercido atribuições administrativas no presente processo, nos termos da Legislação vigente;

está ciente da vedação:

a) da subcontratação, quando E SE autorizada pelo CONTRATANTE, de pessoa física ou jurídica se aquela ou os dirigentes desta, mantiverem vínculo de natureza técnica, comercial, econômica, financeira, trabalhista ou civil com agente no exercício de atividades administrativas na licitação ou com agente ocupante de cargo de direção, chefia ou assessoramento vinculado direta ou indiretamente a unidade situada na linha hierárquica da área encarregada da licitação, ou se deles forem companheiro ou parente em linha reta, colateral ou por afinidade até o terceiro grau inclusive; e

2. são verdadeiras as informações prestadas no presente documento, sob pena de responsabilidade civil, administrativa e penal.

Local, data, mes, ano.

### 2) DECLARAÇÃO DE CUMPRIMENTO DA LEI GERAL DE PROTEÇÃO DE DADOS - LEI N. 13.709/2018

Edital [.] nº 110/2025

1. É vedada às partes a utilização de todo e qualquer dado pessoal repassado em decorrência da execução contratual para finalidade distinta daquela do objeto da contratação, sob pena de responsabilização administrativa, civil e criminal.
2. As partes se comprometem a manter sigilo e confidencialidade de todas as informações — em especial os dados pessoais e os dados pessoais sensíveis — repassadas em decorrência da execução contratual, em consonância com o disposto na Lei n. 13.709/2018, sendo vedado o repasse das informações a outras empresas ou pessoas, salvo aquelas decorrentes de obrigações legais ou para viabilizar o cumprimento do edital /instrumento contratual.



# PREFEITURA DO MUNICÍPIO DE LEME

ESTADO DE SÃO PAULO

Secretaria de **ADMINISTRAÇÃO**

DEPARTAMENTO DE LICITAÇÕES E COMPRAS

3. As partes responderão administrativa e judicialmente, caso causem danos patrimoniais, morais, individual ou coletivo, aos titulares de dados pessoais, repassados em decorrência da execução contratual, por inobservância à LGPD.
4. Em atendimento ao disposto na Lei n. 13.709/2018 - Lei Geral de Proteção de Dados Pessoais (LGPD), o CONTRATANTE, para a execução do serviço objeto deste edital, terá acesso aos dados pessoais dos representantes da LICITANTE/CONTRATADA, tais como: número do CPF e do RG, endereços eletrônico e residencial e cópia do documento de identificação.
5. A LICITANTE/CONTRATADA declara que tem ciência da existência da Lei Geral de Proteção de Dados Pessoais (LGPD) e, se compromete a adequar todos os procedimentos internos ao disposto na legislação, com intuito de proteção dos dados pessoais repassados pelo CONTRATANTE.
6. A LICITANTE/CONTRATADA fica obrigada a comunicar ao CONTRATANTE, em até 24 (vinte e quatro) horas, qualquer incidente de acessos não autorizados aos dados pessoais, situações acidentais ou ilícitas de destruição, perda, alteração, comunicação ou qualquer forma de tratamento inadequado ou ilícito que possa vir causar risco ou dano relevante aos Titulares de Dados Pessoais apresentando as informações descritas nos incisos do § 1º do art. 48 da LGPD, cabendo ao CONTRATANTE as demais obrigações de comunicações.

Local, data, mes, ano

### 3) DECLARAÇÃO DE INTEGRALIDADE DOS CUSTOS

Edital [.] nº 110/2025

A LICITANTE/CONTRATADA declara que suas propostas econômicas compreendem a integralidade dos custos para atendimento dos direitos trabalhistas assegurados na Constituição Federal, nas leis trabalhistas, nas normas infralegais, nas convenções coletivas de trabalho e nos termos de ajustamento de conduta vigentes na data de entrega das propostas.

Local, data, mes, ano.

### 4) DECLARAÇÃO DE RESERVA DE CARGOS

Edital [.] nº 110/2025

A LICITANTE/CONTRATADA declara que cumprirá, caso aplicável, as exigências de reserva de cargos para pessoa com deficiência e para reabilitado da Previdência Social, previstas em lei e em outras normas.

Local, data, mes, ano.



## PREFEITURA DO MUNICÍPIO DE LEME

ESTADO DE SÃO PAULO

Secretaria de **ADMINISTRAÇÃO**

DEPARTAMENTO DE LICITAÇÕES E COMPRAS

### 5) DECLARAÇÃO DE DISPENSA DE VISTORIA

Edital [.] nº 110/2025

A LICITANTE/CONTRATADA declara que está ciente e tem conhecimento pleno das condições e peculiaridades para a execução do objeto deste procedimento licitatório, dispensando a realização de vistoria, nos termos do art. 63, § 3º da lei 14.133/2021.

Local, data, mes, ano.

### 6) DECLARAÇÃO DE VISTORIA (se for o caso)

Edital [.] nº 110/2025

A LICITANTE/CONTRATADA declara que realizou vistoria, tendo conhecimento pleno das condições e peculiaridades para a execução do objeto deste procedimento licitatório.

Local, data, mes, ano.

### 7) DECLARAÇÃO DE VERACIDADE DAS INFORMAÇÕES, CONTEÚDO E DOCUMENTOS APRESENTADOS

Edital [.] nº 110/2025

[inserir nome da empresa]....., ..[inserir qualificação completa]....., representada pelo(a) r.(a) .....[inserir nome], .....[inserir qualificação completa]....., DECLARA, para fins de participação no certame em epígrafe, a veracidade de todas as informações, declarações, conteúdos e dos documentos apresentados, firmando compromisso de colaboração em eventuais diligências e esclarecimentos.

Local, data, mes, ano.



# PREFEITURA DO MUNICÍPIO DE LEME

ESTADO DE SÃO PAULO

Secretaria de **ADMINISTRAÇÃO**

DEPARTAMENTO DE LICITAÇÕES E COMPRAS

## ANEXO VII

### DOCUMENTO DE PROPOSTA FINAL

**Observação importante:** a carta proposta deverá ser encaminhada somente pelo vencedor, após a realização do pregão, com o preço devidamente ajustado ao valor de fechamento da operação, em campo apropriado, por meio do botão “Anexar Documento de Proposta Final”.

#### Modelo de proposta

DADOS DO PROPONENTE	
RAZÃO SOCIAL:	
ENDEREÇO COMPLETO:	
C.N.P.J.	
INSC. ESTADUAL:	
CIDADE / ESTADO:	
CEP:	
EMAIL / FONE:	
NOME DO REP.LEGAL	
CPF / MF Nº	
DADOS BANCÁRIOS EMPRESA:	
BANCO:	
AGENCIA:	
CONTA CORRENTE:	
CHAVE PIX	

A Prefeitura de Leme/SP

Prezados Senhores,

#### PREGÃO ELETRÔNICO Nº 110/2025 , Proposta de Fornecimento.

LOTE	Item	COD.		DESCRIÇÃO	Marca	Unid	QTD	VALOR UNIT	VALOR TOTAL	
01	01	93508	FORNECIMENTO PARA 4º ANOS	Prestação de Serviços para Capacitação Técnica Pedagógica e de Assessoria Pedagógica presencial, incluindo treinamento prático e inclusão de Robótica Educacional para pessoas com TEA (Transtorno do Espectro Autista)..	-----	HORA	1.800			
	02	93509		Acesso a Plataforma Digital contendo material de apoio ao Professor e planos de aulas para cada aluno e Professor da Rede Municipal de Ensino.	-----	ACESSO	1.160			
	03	93510		Material didático físico, de consumo, de Robótica Educacional, para cada aluno da Rede Municipal de Ensino.		UNID	1160			
	04	93511	FORNECIMENTO PARA 5º ANOS	Prestação de Serviços para Capacitação Técnica Pedagógica e de Assessoria Pedagógica presencial,incluindo treinamento prático e inclusão de Robótica Educacional para pessoas com TEA (Transtorno do Espectro Autista)	-----	HORA	1800			
	05	93512		Acesso a Plataforma Digital contendo material de apoio ao Professor e planos de aulas para cada aluno e Professor da Rede Municipal de Ensino	-----	ACESSO	1175			
	06	93513		Material didático físico, de consumo, de Robótica Educacional, para cada aluno da Rede Municipal de Ensino.		UNID	1175			
			VALOR GLOBAL DO LOTE 01 - R\$							



## PREFEITURA DO MUNICÍPIO DE LEME

ESTADO DE SÃO PAULO

Secretaria de **ADMINISTRAÇÃO**

DEPARTAMENTO DE LICITAÇÕES E COMPRAS

### Condições gerais

A proponente declara conhecer e aceitar todos os termos do instrumento convocatório que rege a presente licitação.

A proposta tem validade de ..... (.....) dias – **OBS: mínimo de 60 (sessenta) dias, a partir da data de abertura do pregão.**

O Prazo de execução do objeto ocorrerá conforme necessidade do (órgão) e determinada no EDITAL - Anexo I.

O preço proposto acima contempla todas as despesas necessárias ao pleno fornecimento, tais como os encargos (obrigações sociais, impostos, taxas, frete etc.), e demais previstas no edital.

**OBS: CASO O REPRESENTANTE LEGAL QUE A ESTE ASSINA, NÃO SEJA O MESMO QUE ASSINARÁ O CONTRATO, REMETER OS DADOS DESTE ÚLTIMO, NOS MESMOS TERMOS AQUI DESCRITOS, ACOMPANHADOS DOS DOCUMENTOS QUE COMPROVAM SUA REPRESENTAÇÃO LEGAL DA LICITANTE.**

(Local e data)

(Assinatura da proponente/**representante legal da empresa**)



# PREFEITURA DO MUNICÍPIO DE LEME

ESTADO DE SÃO PAULO

Secretaria de **ADMINISTRAÇÃO**

DEPARTAMENTO DE LICITAÇÕES E COMPRAS

## ANEXO VIII – MODELO DE DECLARAÇÃO DE ENQUADRAMENTO EM REGIME DE TRIBUTAÇÃO DE MICRO EMPRESA OU EMPRESA DE PEQUENO PORTE (NA HIPÓTESE DE O LICITANTE SER UMA ME OU EPP)

Edital [.] nº 001/2026

1- A LICITANTE/CONTRATADA declara, para todos os efeitos legais, que, no ano-calendário de realização da licitação, não celebrou contratos com a Administração Pública cujos valores somados extrapolem a receita bruta máxima admitida para fins de enquadramento como empresa de pequeno porte, para fins de obtenção dos benefícios previstos dos artigos 42 a 49 da Lei Complementar n. 123/2006.

2- Também, Declaro que a empresa , inscrita no CNPJ (MF) n..... , inscrição n..... , estabelecida em..... , possui os seguintes contratos firmados com a iniciativa privada e a administração pública e que os mesmos **não importam em desenquadramento da empresa em razão do teto estabelecido anualmente para EPPs, permanecendo condições de usufruir dos benefícios:**

CONTRATANTE	PRAZO	VALOR PROPORCIONAL AO ANO
Valor Total		
Teto de enquadramento como ME/ EPP		

(Local e data)

(Assinatura da proponente/representante legal da empresa)



# PREFEITURA DO MUNICÍPIO DE LEME

ESTADO DE SÃO PAULO

Secretaria de **ADMINISTRAÇÃO**

DEPARTAMENTO DE LICITAÇÕES E COMPRAS



## ANEXO IX – Regulamento do Sistema Eletrônico de Licitações

Para participar das licitações, os interessados devem se credenciar no sistema BBMNET, conforme instruções contidas no link <https://novobbmnet.com.br/licitante-fornecedor/>

**CREDENCIAMENTO:** o credenciamento de quem participa das licitações no caso “os licitantes” podem ser feito diretamente na Bolsa Brasileira de Mercadorias dá acesso às licitações promovidas por órgãos públicos, mas impede o acesso às licitações promovidas por empresas do setor privado. <https://credenciamento.novobbmnet.com.br/auth/login>

### ADESÃO

Para se credenciar, o licitante deverá enviar à BBM os seguintes documentos:

- ✓ Cópia autenticada do Contrato Social ou Estatuto Social e última alteração;
- ✓ Cópia autenticada da ata de eleição dos atuais Administradores da Sociedade (Conselho e Diretoria);
- ✓ Cópia autenticada dos documentos pessoais (RG e CPF) dos Administradores da Sociedade, do Procurador, quando for o caso, e do responsável pela utilização da senha de acesso ao sistema quando este não for o Administrador da Sociedade;
- ✓ Procuração, com firma reconhecida, outorgando poderes para o signatário do Termo de Adesão no caso este não seja o Administrador da Sociedade;
- ✓ Termo de Adesão (imprimir, assinar e reconhecer firma em cartório);
- ✓ Preencha o Formulário de Credenciamento e o Termo de Adesão
- ✓ Cópia do comprovante (ressarcimento de custos).

**TAXAS DE UTILIZAÇÃO DO SISTEMA** (<https://novobbmnet.com.br/custos/> )

Os licitantes que desejarem participar de licitações promovidas por órgãos públicos pagam uma taxa de Utilização que varia de acordo com o Período de Utilização escolhido pelo licitante:

Tabela de Valores de Ressarcimento de Custos da Utilização do BBMNET Licitações

Periódicos (todas modalidades)	Modalidades (avulsos por editais)	Dispensa	Agricultura Familiar Prona*
<div>01 mês R\$ 187,00</div> <div>30% 03 meses R\$ 297,00</div> <div>50% 06 meses R\$ 465,00</div> <div>50% 12 meses R\$ 706,80</div> <div>Melhor custo benefício</div>	<div>Pregão R\$ 148,00</div> <div>Concorrência R\$ 148,00</div> <div>Técnica e Preço R\$ 148,00</div> <div>Credenciamento R\$ 148,00</div>	<div>Dispensa (avulso) R\$ 73,00</div> <div>Melhor custo benefício Dispensa (1 mês) R\$ 98,00</div>	<div>Dispensa R\$ 10,00</div>

### ETAPAS DO CREDENCIAMENTO:

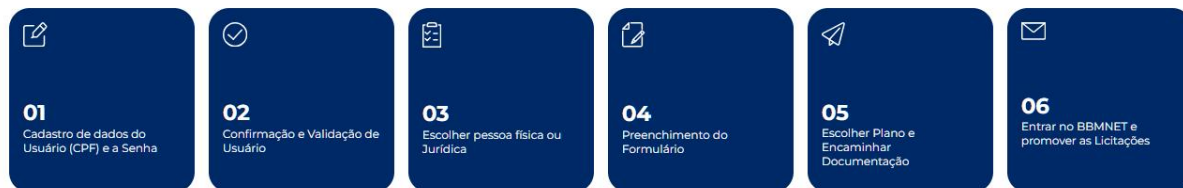

Para mais informações, entre em contato com a Bolsa Brasileira de Mercadorias pelo e-mail [licitacao@bbmnet.com.br](mailto:licitacao@bbmnet.com.br) ou ☎ (11) 3181-8214 Whatsapp 📞 (11) 9.9837-6032



# PREFEITURA DO MUNICÍPIO DE LEME

ESTADO DE SÃO PAULO

Secretaria de **ADMINISTRAÇÃO**

DEPARTAMENTO DE LICITAÇÕES E COMPRAS

## PREFEITURA DE LEME

### RESUMO DE EDITAL

A Prefeitura do Município de Leme, comunica que encontra-se instaurado e disponível no setor de licitações, o processo abaixo:

**Pregão Eletrônico:** Nº 110/2025; **Objeto:** CONTRATAÇÃO DE EMPRESA ESPECIALIZADA PARA A CONTINUIDADE E APRIMORAMENTO DO PROJETO DE ROBÓTICA EDUCACIONAL DOS 4º E 5º ANOS DO ENSINO FUNDAMENTAL DA REDE MUNICIPAL DE ENSINO. **Edital Na Íntegra:** ([www.leme.sp.gov.br](http://www.leme.sp.gov.br) Entrar No Link: Licitações - Pregões Eletrônicos - 2025); [www.novobbmnet.com.br](http://www.novobbmnet.com.br); Rua Dr. Armando Salles de Oliveira, 1.085 • 3º Andar • Centro • CEP 13610-220 • Leme • SP, das 08 Às 16 Horas, Departamento de Licitações e Compras: **INÍCIO DE RECEBIMENTO DAS PROPOSTAS:** 18/12/2025 – 08:00H; **TÉRMINO DO RECEBIMENTO DE PROPOSTAS:** 13/01/2026 – 08:00H; **ABERTURA E ANÁLISE DE PROPOSTA:** 13/01/2026 – 08:01H; **INÍCIO DA ETAPA DE LANCES:** 13/01/2026 – 08:30H; **REFERÊNCIA DE TEMPO:** PARA TODAS AS REFERÊNCIAS DE TEMPO SERÁ OBSERVADO O HORÁRIO DE BRASÍLIA-DF.LOCAL: [www.novobbmnet.com.br](http://www.novobbmnet.com.br) “ACESSO IDENTIFICADO”\_\_Deverão os licitantes ficarem cientes para acompanhamento de eventuais alterações até a data marcada para abertura

Leme, 16 de dezembro de 2025

ROBERTA CRISTINA DA SILVA BORGES  
SECRETÁRIA DE EDUCAÇÃO



## VERIFICAÇÃO DAS ASSINATURAS



Código para verificação: 62D2-8F7B-9AC1-8C76

Este documento foi assinado digitalmente pelos seguintes signatários nas datas indicadas:



ROBERTA CRISTINA DA SILVA BORGES (CPF 225.XXX.XXX-62) em 16/12/2025 15:09:33 GMT-03:00

Papel: Parte

Emitido por: Sub-Autoridade Certificadora 1Doc (Assinatura 1Doc)

Para verificar a validade das assinaturas, acesse a Central de Verificação por meio do link:

<https://prefeituraleme.1doc.com.br/verificacao/62D2-8F7B-9AC1-8C76>