



PREFEITURA DO MUNICÍPIO DE LEME

Cálculo do BDI **DESONERADO**

OBRA: Construção Sanitário PNE EMEB Coronel Augusto Cesar

PROP: Prefeitura Municipal de Leme

LOCAL: Rua Dr. Armando Salles de Oliveira, 231 – Centro – Leme/SP

Valor total da Obra sem BDI	33.610,07	100%
Valor de material	25.101,80	75%
Valor de mão de obra	8.508,27	25%
ISS da cidade ⁽¹⁾		5,00%
% ISS sobre a obra ⁽²⁾		1,27%

COMPOSIÇÃO DO BDI ADOTADA	
A) ADMINISTRAÇÃO CENTRAL (AC)	3,00%
B) SEGURO + GARANTIA (S+G)	0,80%
C) RISCOS (R)	0,97%
D) DESPESAS FINANCEIRAS (DF)	0,59%
E) LUCRO (L)	6,16%
F) PIS	0,65%
G) COFINS	3,00%
H) ISS sobre a obra	1,27%
I) CPRB (mão de obra desonerada)	4,50%
TOTAL	23,51%

Fórmula utilizada:

*PIS+COFINS+ISS sobre a obra+ CPRB (I)

$$\text{BDI} = \frac{(1+AC+S+G+R).(1+DF).(1+L)}{(1-I)} - 1$$

Leme, 28 de fevereiro de 2025

Documento assinado digitalmente



MARCELO COMIN

Data: 28/02/2025 14:00:49-0300

Verifique em <https://validar.iti.gov.br>

MARCELO COMIN

Engenheiro Civil - CREA/SP 5060330869

Para a composição do BDI foram utilizados os valores do 1º Quartil fornecidos pelo Acórdão TCU 2622/2013 para cada item, à exceção do ISS que é municipal e da CPRB, cujo valor não é previsto por tal Acórdão.



LICEU GLORIAN DEI

PLANTA

ESCALA 1:500

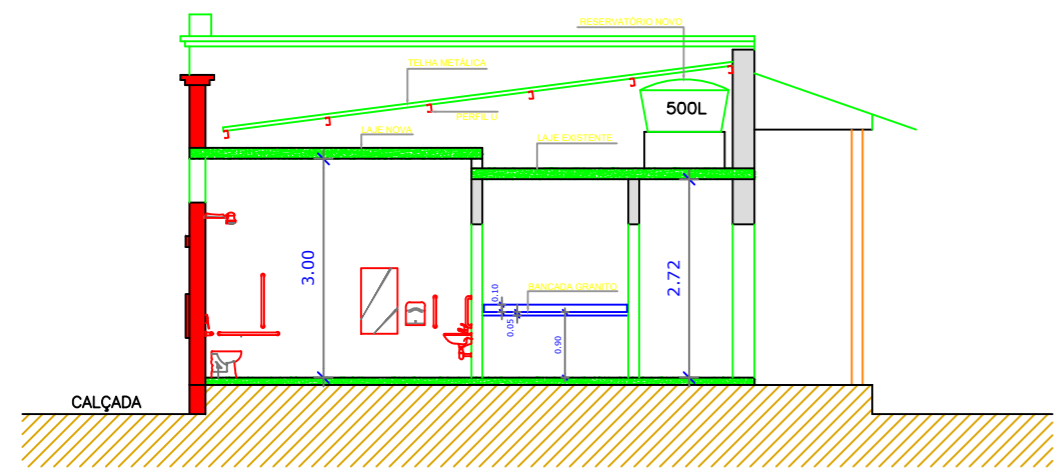
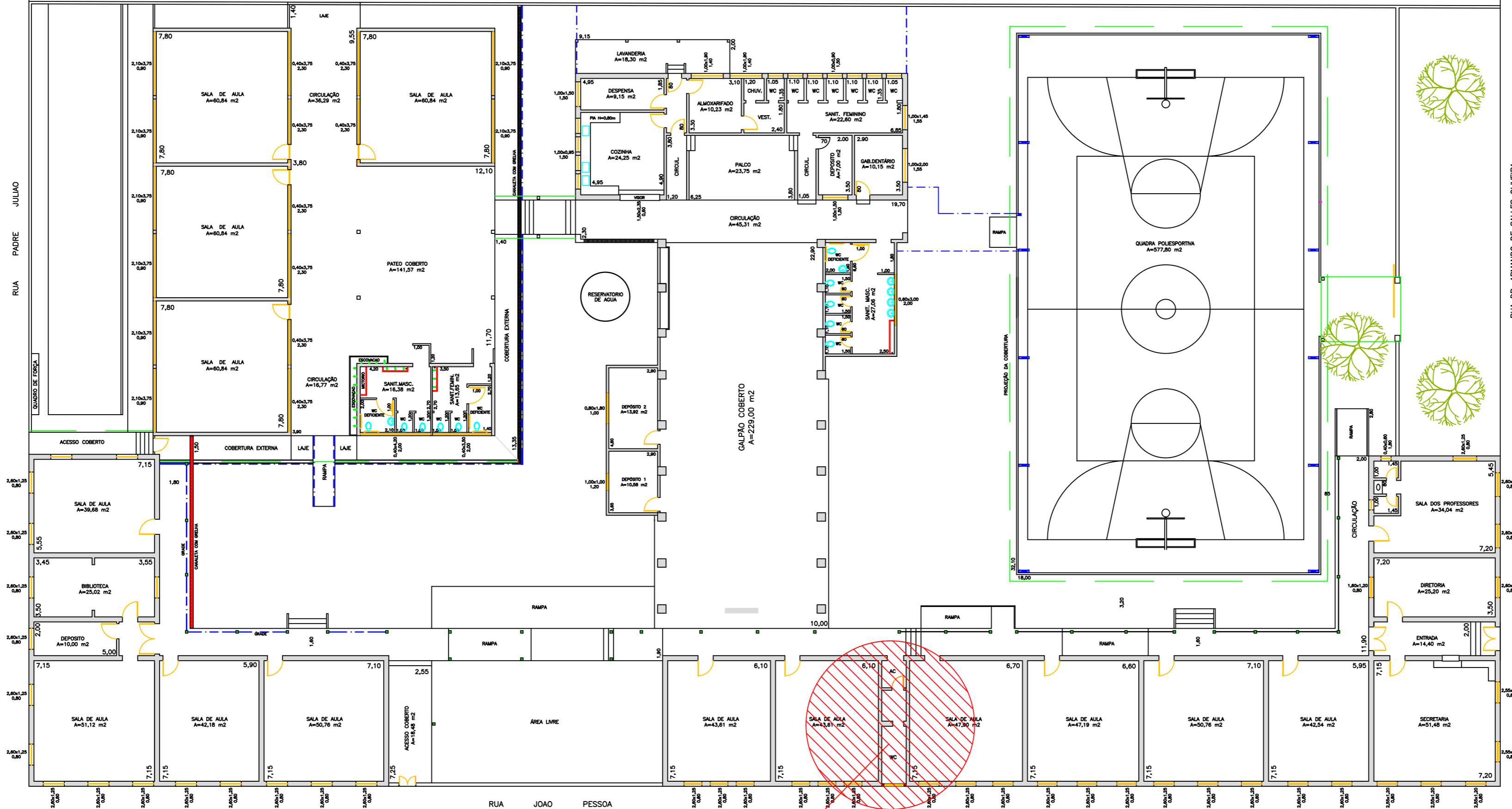

CORTE 1
ESCALA 1:100

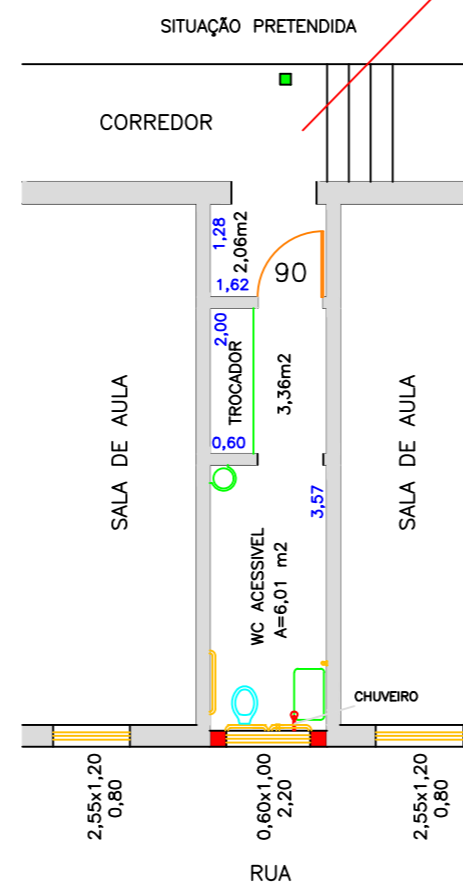

PLANTA BAIXA
ESCALA 1:100

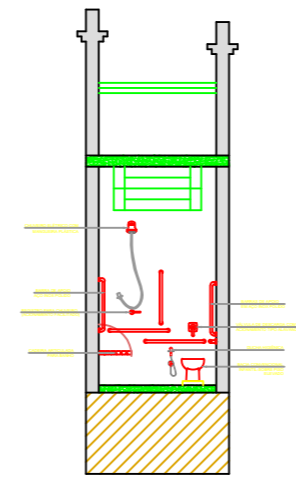

CORTE 2
ESCALA 1:100

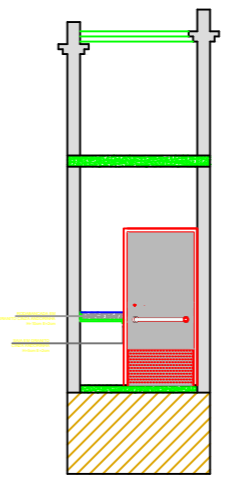

CORTE 3
ESCALA 1:100

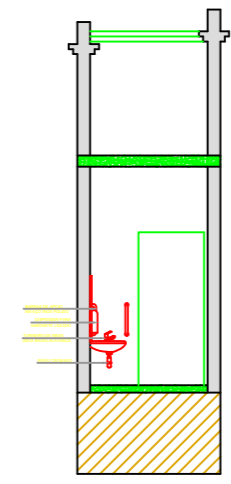

CORTE 4
ESCALA 1:100

PREFEITURA DO MUNICÍPIO
LEME
SECRETARIA DE OBRAS E
PLANEJAMENTO URBANO

LOCAL
EEPG CEL. AUGUSTO CÉSAR
RUA DR. ARMANDO DE SALLES OLIVEIRA - Nº 231
LEME - SP

OBJETO
CONSTRUÇÃO SANITÁRIO PNE

ÁREAS	
TERRENO	4.103,10 m ²
TOTAL EXISTENTE	2.699,78 m ²
SANITÁRIO NOVO	6,22 m ²
TOTAL DE CONSTRUÇÕES	2.706,00 m ²
ÁREA LIVRE	1.397,10 m ²

ARQUIVO
Adequação Sanitário EMEB Cel Augusto Cesar

DATA	ESCALA	DESENHO
JULHO/2024	1:100	Comin





PREFEITURA DO MUNICÍPIO DE LEME
Matriz de Riscos

1. Informações Básicas

Responsável pela Edição
MARCELO COMIN

Data de Criação
27/2/2025

Objeto da Matriz de Riscos
Sanitário PNE EMEB Coronel Augusto Cesar

2. Histórico de Revisões

Rev1 - 06/03/2025

3. Riscos Identificados

Número	Risco	Causa do Risco	Fase	Alocado para	Nível
R-01	Competências requeridas para o planejamento da contratação	Responsável pelo planejamento da contratação não detém as competências multidisciplinares necessárias à execução da atividade.	Planejamento	Administração	Médio

Impactos

- 1 As especificações são incompletas ou com requisitos irrelevantes ou indevidamente restritivos, com consequente indefinição do objeto e dificuldade de obtenção da solução necessária ao atendimento da necessidade ou diminuição da competição e aumento dos custos.

Ações Preventivas

- P-01 A contratação deve ser planejada por uma uma equipe multidisciplinar, incluindo pelo menos os papéis de requisitante, especialista e administrativo. **Responsável** Autoridade competente

Número	Risco	Causa do Risco	Fase	Alocado para	Nível
R-02	Contratação direta (dispensa ou inexigibilidade) sem que haja modelos adequados de execução do objeto e de gestão do contrato.	Responsável pelo planejamento da contratação não detém as competências multidisciplinares necessárias à execução da atividade.	Planejamento	Administração	Médio

Impactos

- 1 Contratos com modelos inadequados (principalmente de execução do objeto e de gestão do contrato), com consequente não recebimento do objeto que satisfaz às necessidades que originaram a contratação e desperdício de recursos públicos.

Ações Preventivas

- P-01 Mesmo nas contratações diretas (inclusive de empresas públicas), devem ser elaborados os mesmos artefatos necessários para as contratações por meio de licitação (estudos técnicos preliminares, plano de trabalho e termo de referência ou projeto básico). **Responsável** Equipe de planejamento e contratação.

Ações Corretivas

- C-01 Assessoria jurídica não aprova processo de contratação direta que não contenha os estudos técnicos preliminares, o plano de trabalho (no caso de serviços) e o projeto básico. **Responsável** Órgão externo.

Número	Risco	Causa do Risco	Fase	Alocado para	Nível
R-03	Indefinição do conteúdo dos estudos técnicos preliminares	Indefinição do conteúdo dos estudos técnicos preliminares	Planejamento	Administração	Extremo

Impactos

- 1 Estudos técnicos preliminares cujo conteúdo não permite atingir seu objetivo, com consequente desperdício de recursos (e.g., financeiro, pessoal) públicos.

Ações Preventivas

- P-01 Seguir as Leis e Normativos que definem o conteúdo dos estudos técnicos preliminares. **Responsável** Equipe de planejamento e contratação.

Número	Risco	Causa do Risco	Fase	Alocado para	Nível
R-04	Contratações desalinhadas com os planos	Execução de contratações desalinhadas com os objetivos estabelecidos pela organização	Planejamento	Administração	Médio

Impactos

- 1 A organização deixa de investir em iniciativas que contribuam para o alcance de objetivos estratégicos.

Ações Preventivas

- P-01 Planejamento conjunto de todas as contratações e do orçamento da organização, verificando alinhamento das contratações previstas com os objetivos que constam dos planos, em especial as contratações de maior importância ou materialidade. **Responsável** Autoridade Competente
- P-02 Órgão externo verifica se foi estabelecido o alinhamento entre cada uma dessas contratações e os objetivos dos planos. **Responsável** Órgão externo

Número	Risco	Causa do Risco	Fase	Alocado para	Nível
R-05	Requisitos da contratação insuficientes	Definição de requisitos da contratação insuficientes	Planejamento	Administração	Médio
Impactos					
1	Contratação de solução que não atende à necessidade que originou a contratação, com consequente desperdício de recursos (e.g., financeiro, pessoal) públicos.				
Ações Preventivas					
P-01	Servidor sênior revisa artefatos do planejamento para verificar suficiência e adequação dos requisitos		Responsável	Equipe de planejamento e contratação.	
Número	Risco	Causa do Risco	Fase	Alocado para	Nível
R-06	Requisitos da contratação desnecessários	Definição de requisitos da contratação indevidos	Planejamento	Administração	Médio
Impactos					
1	Limitação indevida da competição, com consequente elevação do preço contratado ou dependência (indevida) de um único fornecedor (no caso de inexigibilidade).				
Ações Preventivas					
P-01	Equipe de planejamento da contratação elabora quadro identificando as soluções de mercado (produtos, fornecedores, fabricantes etc.) que atendem aos requisitos especificados e, caso a quantidade de fornecedores seja considerada restrita, verifica se os requisitos que limitam a participação são realmente indispensáveis, de modo a avaliar a retirada ou flexibilização destes requisitos.		Responsável	Equipe de planejamento e contratação.	
P-02	Servidor sênior revisa artefatos do planejamento para verificar suficiência e adequação dos requisitos.		Responsável	Equipe de planejamento e contratação.	
P-03	Equipe de planejamento somente inicia elaboração do termo de referência ou projeto básico após a aprovação dos estudos técnicos preliminares.		Responsável	Equipe de planejamento e contratação.	
Número	Risco	Causa do Risco	Fase	Alocado para	Nível
R-07	Estimativas inadequadas de quantidades	Estimativa de quantidades maior ou menor que as necessidades real	Planejamento	Contratada/ Administração	Extremo
Impactos					
1	Sobra de produtos ou serviços, com consequente desperdício desses itens e de recursos financeiros.				
2	Falta de produtos ou serviços para atender à necessidade da contratação.				
3	Celebração de aditivos contratuais que poderiam ter sido evitados (esses aditivos podem fazer com que o órgão sofra o efeito do “jogo de planilha”, se os preços tiverem sido manipulados pela contratada)				

ANEXO I

- 4 Novas contratações (por licitação ou não, se o erro de estimativa tiver sido grande, com todo o esforço administrativo decorrente)
- 5 Perda do efeito de escala, no caso de celebração de aditivos ou de realização de novas contratações, o que leva a custo final maior do que no caso de se efetuar uma única contratação com a soma das quantidades contratadas separadamente.
- 6 Utilização de orçamento superior ao previsto, o que pode levar ao cancelamento da contratação de outros itens previstos no planejamento conjunto das contratações.

Ações Preventivas

P-01	Equipe de planejamento da contratação define método para estimar as quantidades necessárias	Responsável	Equipe de planejamento e contratação.
P-02	Equipe de planejamento da contratação faz levantamento exaustivo da necessidade, de modo a diminuir o risco de celebração de aditivos ou novas contratações.	Responsável	Equipe de planejamento e contratação.
P-03	Fiscal do contrato de uma determinada solução armazena dados da execução contratual, de modo que a equipe de planejamento da contratação que elaborar os artefatos da próxima licitação da mesma solução ou de solução similar conte com informações de contratos anteriores (e.g. séries históricas de contratos de serviços contínuos), o que pode facilitar a definição das quantidades e dos requisitos da nova contratação.	Responsável	Fiscal de contrato

Ações Corretivas

C-01	Assessoria jurídica não aprova processo de contratação direta que não contenha os estudos técnicos preliminares, o plano de trabalho (no caso de serviços) e o projeto básico.	Responsável	Órgão externo.
C-02	Se a estimativa de quantidades for inferior à necessidade real, a Administração deverá arcar com o variação , observando os seguintes limites de variação, definidos conforme a representatividade do item no orçamento global da obra. Para essa análise, será considerada a curva ABC, com os seguintes percentuais máximos de variação: 12% para itens da curva C, 8% para itens da curva B e 5% para itens da curva A.	Responsável	Administração
C-03	Se a estimativa de quantidades for superior à necessidade real, a Contratada deverá arcar com a variação, observando os seguintes limites de variação, definidos conforme a representatividade do item no orçamento global da obra. Para essa análise, será considerada a curva ABC, com os seguintes percentuais máximos de variação: 12% para itens da curva C, 8% para itens da curva B e 5% para itens da curva A.	Responsável	Contratada

Número	Risco	Causa do Risco	Fase	Alocado para	Nível
R-08	Análise de mercado inadequada	Levantamento de mercado deficiente (não verificou que não existe fornecedor para a solução como foi especificada).	Planejamento	Administração	Médio

Impactos

- 1 Licitação deserta (ou seja, nenhuma proposta é apresentada na licitação), com consequente retrabalho para realizar a contratação ou não atendimento da necessidade que originou a contratação.



Ações Preventivas

P-01	Equipe de planejamento da contratação executa o levantamento de soluções do mercado junto a diferentes fontes possíveis, efetuando levantamento de contratações similares feitas por outros órgãos, consulta a sítios na internet (e.g. portal do software público), visita a feiras, consulta a publicações especializadas (e.g. comparativos de soluções publicados em revistas especializadas) e pesquisa junto a fornecedores.	Responsável	Equipe de planejamento e contratação.
------	--	--------------------	---------------------------------------

Número	Risco	Causa do Risco	Fase	Alocado para	Nível
R-09	Planejamento da contratação não considera uma solução completa	Não planejar a contratação da solução como um todo	Planejamento	Administração	Extremo

Impactos

1 Aquisição de somente parte da solução, com consequente impossibilidade de atender a necessidade de negócio que motivou a contratação.

Ações Preventivas

P-01	A equipe de planejamento da contratação realizará os estudos técnicos preliminares identificando todas as partes da solução necessárias ao atendimento da necessidade que motivou a contratação, para somente depois decidir pelo parcelamento ou não para fins de contratação.	Responsável	Equipe de planejamento e contratação.
------	---	--------------------	---------------------------------------

Número	Risco	Causa do Risco	Fase	Alocado para	Nível
R-10	Não parcelar o que deve ser parcelado	Não parcelar solução cujo parcelamento é viável	Planejamento	Administração	Alto

Impactos

1 Diminuição da competição nas licitações por não permitir que empresas especializadas participem da licitação, com consequente aumento dos valores contratados

Ações Preventivas

P-01	A equipe de planejamento da contratação deve avaliar se a solução é divisível ou não, levando em conta o mercado que a fornece e atentando que a solução deve ser parcelada quando a resposta a todas as 4 perguntas a seguir forem positivas: 1) É tecnicamente viável dividir a solução? É economicamente viável dividir a solução? Não há perda de escala ao dividir a solução? Há o melhor aproveitamento do mercado e ampliação da competitividade ao dividir a solução?	2) 3) 4)	Responsável	Equipe de planejamento e contratação.
------	---	----------------	--------------------	---------------------------------------

Número	Risco	Causa do Risco	Fase	Alocado para	Nível
--------	-------	----------------	------	--------------	-------

R-11	Parcelar o que não deve ser parcelado	Parcelar solução cujo parcelamento é inviável.	Planejamento	Administração	Alto
-------------	---------------------------------------	--	--------------	---------------	------

Impactos

- 1 Licitações com poucos fornecedores, com consequente aumento dos valores contratados em comparação à compra conjunta da solução.

Ações Preventivas

A equipe de planejamento da contratação deve avaliar se a solução é divisível ou não, levando em conta o mercado que a fornece e atentando que a solução deve ser parcelada quando a resposta a todas as 4 perguntas a seguir forem positivas:

P-01	1) É tecnicamente viável dividir a solução? É economicamente viável dividir a solução? Não há perda de escala ao dividir a solução? Há o melhor aproveitamento do mercado e ampliação da competitividade ao dividir a solução?	2) 3) 4)	Responsável	Equipe de planejamento e contratação.
------	---	----------------	--------------------	---------------------------------------

Número	Risco	Causa do Risco	Fase	Alocado para	Nível
R-12	Expectativa de resultados não realistas	Definição de resultados não realistas.	Planejamento	Administração	Médio

Impactos

- 1 Frustração do beneficiário e de outros interessados, com consequente não atendimento da necessidade que gerou a contratação.

Ações Preventivas

P-01	Equipe de planejamento da contratação deve avaliar a possibilidade da contratação alcançar os resultados esperados definidos pela área requisitante. Se a equipe de planejamento considerar que os resultados não são realistas, deve negociar com a área requisitante para ajustar as expectativas, planejando, assim, uma contratação viável. Caso a negociação não se mostre eficaz, a equipe de planejamento deve levar o caso às instâncias superiores.		Responsável	Equipe de planejamento e contratação.
------	---	--	--------------------	---------------------------------------

Número	Risco	Causa do Risco	Fase	Alocado para	Nível
R-13	Inexistência de avaliação da necessidade de adequação da organização	Inexistência de avaliação da necessidade de adequação da organização	Planejamento	Administração	Alto

Impactos

- 1 Desconsideração dos custos para essa adequação na avaliação para a escolha da solução a contratar, com consequente escolha da solução que não é a mais vantajosa para a Administração.

Ações Preventivas

P-01	Equipe de planejamento da contratação elabora planejamento da adequação do ambiente da organização e considera seus custos na análise que determina a solução que será escolhida.	Responsável	Equipe de planejamento e contratação.
------	---	--------------------	---------------------------------------

Número	Risco	Causa do Risco	Fase	Alocado para	Nível
R-14	Intempestividade na adequação do ambiente da organização	Intempestividade na adequação do ambiente da organização	Planejamento	Administração	Médio
Impactos					
1	Atraso no alcance dos resultados pretendidos com a contratação ou atraso do início dos trabalhos da contratada, com conseqüente não atendimento da necessidade que originou a contratação ou surgimento de pleitos da contratada de algum tipo de indenização, pois esta já terá alocado recursos sem poder obter retorno.				
Ações Preventivas					
P-01	A equipe de planejamento da contratação elabora cronograma para a adequação do ambiente da organização, bem como os responsáveis por esses ajustes nos diversos setores e o inclui nos artefatos do planejamento da contratação.		Responsável	Equipe de planejamento e contratação./ Gestor Patrimonial	
P-02	A equipe de planejamento da contratação, com o apoio dos gerentes máximos da área especialista e da área beneficiária, obtém compromissos de todos os atores responsáveis (e.g., atas de reuniões) pelas mudanças no ambiente da organização necessárias para que a solução gere os benefícios esperados.		Responsável	Equipe de planejamento e contratação/ Gestor Patrimonial	

Número	Risco	Causa do Risco	Fase	Alocado para	Nível
R-15	Análise de risco deficiente	Análise de risco deficiente	Planejamento	Administração	Alto
Impactos					
1	Desconsideração de riscos relevantes, com conseqüente impacto causado por estes riscos relevantes.				
Ações Preventivas					
P-01	Servidor sênior revisa os artefatos do planejamento, incluindo a análise de riscos.		Responsável	Equipe de planejamento e contratação.	

Número	Risco	Causa do Risco	Fase	Alocado para	Nível
R-16	Termo de referência ou projeto básico incompleto ou Inconsistente	Termo de referência ou projeto básico incompleto ou Inconsistente	Planejamento	Administração	Extremo
Impactos					

- 1 PB cujo conteúdo não permite selecionar a proposta mais vantajosa para a Administração ou a contrato sem mecanismos adequados para a gestão contratual, com consequente desperdício de recursos (e.g., financeiro, pessoal) públicos.

Ações Preventivas

P-01	Equipe de planejamento elabora lista de verificação para analisar a completude do PB.	Responsável	Equipe de planejamento e contratação.
------	---	--------------------	---------------------------------------

Número	Risco	Causa do Risco	Fase	Alocado para	Nível
R-17	Questionamentos quanto a exigências não usuais	Questionamentos quanto a exigências contidas no edital legais e legítimas, mas não usuais	Planejamento	Administração	Médio

Impactos

- 1 Questionamentos no certame (e.g., impugnações, recursos) e junto a órgãos externos (e.g., poder judiciário, TCU), com consequente paralisação do certame (e.g., medidas cautelares) até que a exigência seja compreendida.

Ações Preventivas

P-01	A equipe de planejamento da contratação inclui referência aos dispositivos legais e/ou jurisprudência que fundamenta a inclusão das exigências que não são usuais e têm maior risco de questionamentos.	Responsável	Equipe de planejamento e contratação.
------	---	--------------------	---------------------------------------

Número	Risco	Causa do Risco	Fase	Alocado para	Nível
R-18	Justificativa da contratação não é explicitada em nível de detalhe adequado	Justificativa da contratação não é explicitada em nível de detalhe adequado	Planejamento	Administração	Médio

Impactos

- 1 Atraso na contratação devido a necessidade de reunir e sistematizar as justificativas (e.g., atender a solicitação de informações em processo de mandado de segurança com pedido de suspensão liminar da licitação).

Ações Preventivas

Equipe de planejamento da contratação inclui como item do termo de referência ou projeto básico a fundamentação da contratação, mesmo que não haja dispositivo normativo explícito obrigando a tal. Incluindo os seguintes itens:

- 1) referência aos estudos técnicos preliminares em que o termo de referência ou o projeto básico foi baseado;
- 2) necessidade da contratação;
- 3) alinhamento entre a contratação e os planos do órgão governante superior e do órgão;
- 4) relação entre a demanda prevista e a quantidade de cada item;
- 5) levantamento de mercado;
- 6) justificativas da escolha do tipo de solução a contratar;
- 7) justificativas para o parcelamento ou não da solução;
- 8) resultados pretendidos;
- 9) declaração da viabilidade da contratação.
- Responsável** Equipe de planejamento e contratação.

Número	Risco	Causa do Risco	Fase	Alocado para	Nível
R-19	Ausência da descrição da solução como um todo	Ausência da descrição da solução como um todo	Planejamento	Administração	Alto

Impactos

- 1 Falta de compreensão dos licitantes do contexto em que se insere a solução objeto da licitação, com consequente oferecimento de proposta que não atende a necessidade da contratação.

Ações Preventivas

- P-01 Equipe de planejamento da contratação inclui no TR ou PB seção destinada a descrever a solução como um todo, explicitando que o objeto da licitação é uma parte desta solução.
- Responsável** Equipe de planejamento e contratação.

Número	Risco	Causa do Risco	Fase	Alocado para	Nível
R-20	Definição de mecanismos que propiciem a ingerência da organização na administração da contratada	Definição de mecanismos que propiciem a ingerência da organização na administração da contratada	Planejamento	Administração	Alto

Impactos

Prática de ilícito trabalhista ante os entendimentos contidos na Súmula 331/TST. Os procedimentos a seguir propiciam a citada ingerência:

- 1 a) exigência dos funcionários da contratada trabalharem dentro das instalações do órgão sem justificativa; b)
 b) submissão dos funcionários da contratada à avaliação do órgão, tais como exames de admissão, entrevistas ou assemelhados; c)
 c) definição dos salários a serem pagos pela contratada aos seus funcionários; d)
 d) exigência de assinatura de Termo de Responsabilidade e Sigilo para acesso às informações e aos sistemas do órgão diretamente junto aos funcionários da contratada, devendo-se exigir que a contratada obtenha esse compromisso junto aos seus funcionários, bem como a fiscalização de seu fiel cumprimento; e)
 e) indicação de pessoa para ser contratada pelo fornecedor.

Ações Preventivas

P-01	<p>Equipe de planejamento da contratação deve definir, no modelo de execução do objeto, que:</p> <p>a. os funcionários da contratada somente devam trabalhar dentro das instalações do órgão se for estritamente necessário, com a devida justificativa; b. a interação entre o órgão e a contratada ocorra essencialmente por intermédio do preposto, com exceção de serviços que exijam interação direta entre os usuários do serviço e a contratada;</p> <p>c. aspectos relativos à relação contratual entre a contratada e seus funcionários (e.g. solicitação de férias e avaliação de desempenho individual) sejam tratados entre essas duas partes, sem interferência do órgão;</p> <p>d. no caso da adoção, excepcional, de modelo de execução indireta pela alocação por postos de trabalho, também conhecidas como contratação por body shopping, o órgão deva se restringir a fazer com que a contratada cumpra o modelo de execução do objeto citado, que deve definir claramente elementos que incluam</p> <p>1) a qualificação técnica necessária para assumir cada posto de serviço; e 2) os documentos que servirão para comprovar a qualificação exigida junto ao órgão;</p>	Responsável	Equipe de planejamento e contratação.
P-01	<p>1) a qualificação técnica necessária para assumir cada posto de serviço; e 2) os documentos que servirão para comprovar a qualificação exigida junto ao órgão;</p> <p>e. o Termo de Responsabilidade e Sigilo para acesso às informações e aos sistemas do órgão seja coletado pela contratada junto a cada funcionário seu e entregue ao órgão, de modo que não seja coletado diretamente pelo órgão junto aos funcionários da contratada; f. é vedado aos servidores públicos, formal ou informalmente, qualquer tipo de ingerência, ou influência sobre a administração da contratada, ou comando direto sobre os funcionários.</p>	Responsável	Equipe de planejamento e contratação.

Número	Risco	Causa do Risco	Fase	Alocado para	Nível
R-21	Forma de acompanhamento e fiscalização da execução do contrato	Ausência de acompanhamento e fiscalização concomitante à execução da Gestão de Contrato.	Gestão de Contrato	Administração	Alto

Impactos

- 1 Distorções na execução do objeto que somente serão detectadas na etapa de recebimento, com consequente necessidade de retrabalho e atraso na entrega do objeto que estará em condições de ser aceito

Ações Preventivas

- P-01 Equipe de planejamento da contratação inclui no modelo de execução do objeto a previsão de acompanhamento e fiscalização concomitantes à execução, incluindo a possibilidade de inspeções in loco e diligências, quando aplicáveis, bem como forma de execução desses procedimentos. **Responsável** Equipe de planejamento e contratação.

Ações Corretivas

- C-01 Gestor do contrato avalia a possibilidade de, na execução do contrato, dividir demandas grandes e longas (e.g., instalar divisórias em todo o prédio) em demandas menores e mais curtas (e.g., várias ordens de serviço, cada uma delas para instalar as divisórias de um andar do prédio). **Responsável** Gestor do contrato

Número	Risco	Causa do Risco	Fase	Alocado para	Nível
R-22	Competências requeridas para a gestão do contrato	Responsável pela gestão do contrato não detém as competências multidisciplinares necessárias à execução da atividade.	Gestão de Contrato	Administração	Alto

Impactos

- 1 Não detecção de descumprimento de partes da avença com suas consequências

Ações Preventivas

P-01	<p>Equipe de planejamento da contratação prevê no modelo de execução do objeto que ocorrerá uma reunião de iniciação do contrato, imediatamente após a assinatura do contrato, com a presença das partes interessadas, para esclarecer pelo menos os seguintes pontos:</p> <p>a. o objeto do contrato;</p> <p>b. a forma de comunicação entre as partes, que deverá ocorrer primordialmente entre representantes da organização e o preposto da contratada;</p> <p>c. as providências previstas para a inserção da contratada na organização;</p> <p>d. o modelo de execução do objeto;</p> <p>e. o modelo de gestão do contrato, que inclui a forma de acompanhamento dos trabalhos (e.g. mediante relatórios de prestação dos serviços entregues pela contratada e reuniões mensais entre as partes);</p> <p>f. as formas de recebimento provisório e definitivo;</p> <p>g. as sanções e glosas aplicáveis;</p> <p>h. os procedimentos de faturamento e pagamento;</p> <p>i. no caso de contratos com previsão de uso de ordens de serviço, detalhar os campos da OS na reunião, os critérios de qualidade utilizados e as situações que ensejem a recusa de produtos e serviços;</p> <p>j. se necessário, deve ser estabelecido cronograma de execução das providências previstas para adequação do ambiente do órgão (e.g. ocupação de espaço físico pela contratada, alocação de equipamentos do órgão, instalação de links de comunicação, alocação de crachás para os funcionários da contratada e concessão de perfis de acesso a serviços do órgão).</p>	Responsável	Equipe de planejamento e contratação.
------	---	--------------------	---------------------------------------

Número	Risco	Causa do Risco	Fase	Alocado para	Nível
R-23	Reunião de iniciação do contrato	Elementos básicos do contrato não estão claros de forma uniforme para as partes do contrato	Planejamento	Administração	Alto

Impactos

1	Diferenças de entendimentos e expectativas entre as partes, com consequente atraso durante a execução do contrato devido à necessidade de esclarecer os pontos com entendimento divergente.
---	---

Ações Preventivas

P-01	Equipe de planejamento da contratação inclui no modelo de gestão do contrato o estabelecimento de uma equipe multidisciplinar de fiscalização do contrato, incluindo pelo menos os papéis de gestor do contrato, requisitante, especialista e administrativo.	Responsável	Equipe de planejamento e contratação.
------	---	--------------------	---------------------------------------

Número	Risco	Causa do Risco	Fase	Alocado para	Nível
R-24	Ausência de protocolo de comunicação formal entre partes contratantes	Ausência de protocolo de comunicação formal entre partes contratantes	Gestão de Contrato	Administração	Médio

Impactos

- 1 Falhas na comunicação entre as partes, e ausência de evidências das ocorrências do contrato, com consequente retardo e falhas na execução do contrato, e impossibilidade de identificar a parte descumpridora do contrato.

Ações Preventivas

P-01	Equipe de planejamento da contratação inclui no modelo de gestão do contrato a definição de protocolo de comunicação entre contratante e contratada ao longo da execução contratual.	Responsável	Equipe de planejamento e contratação.
------	--	--------------------	---------------------------------------

Número	Risco	Causa do Risco	Fase	Alocado para	Nível
R-25	Método subjetivo para avaliação da conformidade do objeto	Subjetividade na definição dos resultados que serão mensurados para fins de remuneração da contratada	Planejamento	Administração	Alto

Impactos

- 1 Pagamentos sem que tenham sido realmente entregues resultados que atendem às necessidades da organização ou paralisação do contrato (devido à Administração recusar-se a dar aceite às entregas da contratada e esta entender que os resultados são os que o contrato prevê), com consequente desperdício de recursos públicos e não atendimento das necessidades da organização.

Ações Preventivas

P-01	Equipe de planejamento da contratação define no modelo de gestão do contrato método objetivo para avaliação da conformidade dos produtos e serviços entregues, definindo os parâmetros que serão utilizados para balizar a mensuração dos serviços prestados.	Responsável	Equipe de planejamento e contratação.
------	---	--------------------	---------------------------------------

Número	Risco	Causa do Risco	Fase	Alocado para	Nível
R-26	Segregação entre recebimentos provisório e definitivo, no caso de serviços	Complexidade do recebimento provisório dos serviços	Gestão de Contrato	Administração	Médio

Impactos

- 1 Necessidade de o fiscal ter maior disponibilidade para executar o acompanhamento e fiscalização com respeito aos aspectos técnicos do contrato ou incorreção nos procedimentos de recebimento, com consequente não avaliação de outros aspectos contratuais ou recebimento de serviço em desconformidade com especificações técnicas.

Ações Preventivas

	Equipe de planejamento da contratação prevê no modelo de gestão do contrato a segregação do recebimento do serviços de forma que:	a)			
P-01	o recebimento provisório, a cargo do fiscal que acompanha a execução do contrato, baseie-se no que foi observado ao longo do acompanhamento e fiscalização; e	b)	Responsável	Equipe de planejamento e contratação.	
	o recebimento definitivo, a cargo de outro servidor ou comissão responsável pelo recebimento definitivo, deve basear-se na verificação do trabalho feito pelo fiscal e na verificação de todos os outros aspectos do contrato que não a execução do objeto propriamente dita.				

Número	Risco	Causa do Risco	Fase	Alocado para	Nível
R-27	Não manutenção das condições contratuais	Ausência de consequências para a contratada caso não mantenha as condições de habilitação e qualificação exigidas na licitação.	Gestão de Contrato	Administração	Alto
Impactos					
1	Retorno de todos os riscos que foram mitigados por meio dos critérios de habilitação e qualificação da licitação.				
Ações Preventivas					
	Equipe de planejamento da contratação inclui no modelo de gestão do contrato:				
	a) cláusula que estabeleça a obrigação do contratado de manter, durante toda a execução do contrato, todas as condições de habilitação e qualificação exigidas na licitação;	b)			
P-01	cláusula de penalidade para o inadimplemento da cláusula acima (não manutenção das condições);	c)	Responsável	Equipe de planejamento e contratação.	
	cláusula de garantia contratual prevendo a execução da garantia para ressarcimento dos valores e indenizações devidos à Administração pela não manutenção das condições, além das penalidades já previstas em lei.				
P-02	Fiscal administrativo do contrato exige a comprovação, por parte da contratada, da manutenção de todas as condições de habilitação e qualificação ao longo da execução do contrato, abrindo procedimento administrativo para aplicação de sanções e execução da garantia em caso de desconformidade .		Responsável	Fiscal Administrativo	

Número	Risco	Causa do Risco	Fase	Alocado para	Nível
R-28	Cláusulas de penalidade genéricas	Cláusulas de penalidade genéricas	Planejamento	Administração	Alto
Impactos					
1	Impossibilidade de aplicação de penalidades, com consequente impossibilidade de induzir o contrato a voltar a normalidade em caso de desconformidade na execução.				
Ações Preventivas					

Equipe de planejamento da contratação inclui no modelo de gestão do contrato cláusulas de penalidades observando as seguintes diretrizes:

P-01	a. atrelar multas às obrigações da contratada estabelecidas no modelo de execução do objeto (e.g. multas por atraso de entrega de produtos e por recusa de produtos);	b.	Responsável	Equipe de planejamento e contratação.
	c. definir o rigor de cada multa de modo que seja proporcional ao prejuízo causado pela desconformidade;	c.		
	d. definir o processo de aferição da desconformidade que leva à multa (e.g. cálculo do nível de serviço obtido);	d. definir a		
	e. definir a forma de cálculo da multa, de modo que seja o mais simples possível;	e. definir o		
	f. definir as condições para aplicações de glosas, bem como as respectivas formas de cálculo.	f. definir as		

Número	Risco	Causa do Risco	Fase	Alocado para	Nível
R-29	Utilização, sem críticas, de modelos contidos em outros editais	Aproveitamento de projeto básico de outra instituição mais madura ou menos madura.	Planejamento	Administração	Médio

Impactos

- 1 Utilização de modelos de execução do objeto e de gestão do contrato para os quais o órgão não está preparado, com consequente não gestão do contrato segundo as regras nele contidas e as consequências de uma má gestão contratual.

Ações Preventivas

P-01	Equipe de planejamento da contratação, com base nos elementos dos estudos técnicos preliminares, avalia todas as condições estabelecidas no edital e decide se é possível cumpri-las e se são suficientes para que a organização tenha sua necessidade atendida.	Responsável	Equipe de planejamento e contratação.
------	--	--------------------	---------------------------------------

Número	Risco	Causa do Risco	Fase	Alocado para	Nível
R-30	Cumprimento, pelas contratadas, das obrigações trabalhistas, previdenciárias e com o FGTS.	Utilização de controles, durante a fiscalização, pouco eficazes para garantir o cumprimento, pelas contratadas, das obrigações trabalhistas, previdenciárias e com o FGTS.	Gestão de Contrato	Contratada	Alto

Impactos

- 1 Ineficiência e ineficácia da fiscalização contratual (e.g., aumento dos encargos na fiscalização sem necessariamente diminuir o risco de as obrigações não estarem sendo cumpridas pelas contratadas), com consequente diminuição da atenção da fiscalização no cumprimento do objeto do contrato e com baixa eficácia na mitigação dos riscos de descumprimento dessas obrigações pela contratada (descumprimento este que traz possibilidade de responsabilização solidária da administração).

Ações Preventivas

P-01	<p>Equipe de planejamento da contratação inclui no modelo de gestão do contrato:</p> <p>a) que as verificações documentais relativas aos aspectos trabalhistas, previdenciários e do FGTS, além de contemplar os documentos que atestem a regularidade da contratada como um todo; Complementarmente, a critério da administração, poderão ser exigidos que a contratada apresente:</p> <p>a.1) documentos comprobatórios da realização do pagamento de salários, vale-transporte e auxílio alimentação;</p> <p>a.2) extratos das contribuições previdenciárias retirados pelos próprios empregados terceirizados por meio do acesso as suas contas;</p> <p>a.3) extratos dos depósitos no FGTS retirados pelos próprios empregados terceirizados por meio do acesso as suas contas;</p> <p>b) que a contratada está obrigada a:</p> <p>b.1) viabilizar o acesso de seus empregados, via internet, por meio de senha própria, aos sistemas da Previdência Social e da Receita Federal do Brasil, com o objetivo de verificar se as suas contribuições previdenciárias foram recolhidas;</p> <p>b.2) viabilizar a emissão do cartão cidadão pela Caixa Econômica Federal para todos os empregados;</p> <p>b.3) oferecer todos os meios necessários aos seus empregados para a obtenção de extratos de recolhimentos das contribuições previdenciárias e depósitos do FGTS sempre que solicitado pela fiscalização;</p> <p>c) cláusulas de penalidade que considerem como falta grave, caracterizada como falha em sua execução que poderá dar ensejo à rescisão do contrato, sem prejuízo da aplicação de sanção pecuniária (fixar o quantum) e da declaração de impedimento para licitar e contratar com a União, nos termos do art. 7º da Lei 10.520/2002 (fixar o prazo):</p> <p>c.1) o não pagamento do salário, do vale-transporte e do auxílio alimentação no prazo previsto em lei;</p> <p>c.2) o não recolhimento das contribuições sociais da Previdência Social;</p> <p>c.3) o não recolhimento do FGTS dos empregados.</p> <p>d) que a cláusula de garantia deve assegurar também o pagamento de:</p> <p>d.1) prejuízos advindos do não cumprimento do contrato;</p> <p>d.2) multas punitivas aplicadas pela fiscalização à contratada;</p> <p>d.3) prejuízos diretos causados à contratante decorrentes de culpa ou dolo durante a execução do contrato;</p> <p>d.4) obrigações previdenciárias e trabalhistas não honradas pela contratada.</p>	Responsável	Equipe de planejamento e contratação.
		Responsável	Equipe de planejamento e contratação.

Número	Risco	Causa do Risco	Fase	Alocado para	Nível
R-31	Qualificação econômico-financeira	Empresas sem qualificação econômica financeira adequada para a execução do objeto participando da licitação.	Seleção do Fornecedor	Administração	Alto
Impactos					
1	Contratação de empresa incapaz de executar a avença, com consequente não obtenção do objeto contratado e descumprimento, pela contratada, das obrigações previstas em legislação específica e no contrato.				
Ações Preventivas					
P-01	A equipe de planejamento da contratação inclui as seguintes exigências de qualificação econômico-financeira como condição de habilitação: índices de Liquidez Geral (LG) <=1, Liquidez Corrente (LC) <=1 Solvência Geral <=0,6		a) b) c)	Responsável	Equipe de planejamento e contratação.

Número	Risco	Causa do Risco	Fase	Alocado para	Nível
R-32	Atestado	Atestado de capacidade técnica não determina necessidade de comprovação de execução de objeto com características, prazo e qualidade compatíveis com o que se deseja contratar.	Seleção do Fornecedor	Administração	Alto
Impactos					
1	Contratação de empresa incapaz de executar a avença, com consequente não obtenção do objeto contratado e descumprimento, pela contratada, das obrigações previstas em legislação específica e no contrato.				
2	Limitação indevida da competição, com consequente elevação do preço contratado ou interrupção do processo de contratação (e.g., mandado de segurança no poder judiciário, determinação dos órgãos de controle).				
Ações Preventivas					
P-01	Equipe de planejamento da contratação inclui exigência de apresentação de atestado para comprovação da qualificação técnica atentando às seguintes diretrizes: a) deve-se explicitar as características relevantes do objeto que serão objeto de comprovação do atestado, não se devendo fazer descrições genéricas (e.g., "atestado compatível com o objeto deste certame"), que podem deixar margem de dúvida quanto ao que deve ser comprovado; b) no caso da contratação de serviços, o atestado deve referir-se somente à experiência em serviços e ambientes relevantes para o objeto do contrato; c) deve-se permitir o somatório de atestados nos casos em que a aptidão técnica das licitantes puder ser satisfatoriamente demonstrada por mais de um atestado, e vedar o somatório em caso contrário;			Responsável	Equipe de planejamento e contratação.

d) não se deve exigir a comprovação da execução do objeto mais de uma vez (i.e., um atestado - ou conjunto de atestados se admitida a soma - evidenciando que o objeto foi executado uma única vez é o necessário e suficiente para a habilitação);

e) não deve ser estabelecido limitação temporal para os atestados, ou seja, não se pode rejeitar atestado devido à sua antiguidade (mas deve-se exigir que o objeto do atestado tenha sido executado dentro de determinado prazo compatível com o prazo do contrato que se pretende firmar);

P-01 f) não se pode estabelecer qualquer distinção entre atestados de serviços prestados a organizações públicas e a organizações privadas;

g) se o serviço objeto do contrato tiver que ser executado sob responsabilidade de profissional cuja profissão seja regulamentada (e.g., engenharia), deve-se exigir o registro do atestado na entidade profissional competente; caso contrário, se a profissão não for regulamentada (e.g., tecnologia da informação), não se deve exigir este registro.

Responsável Equipe de planejamento e contratação.

Número	Risco	Causa do Risco	Fase	Alocado para	Nível
R-33	Ausência de refinamento da estimativa de preços realizada nos estudos técnicos preliminares	Ausência de refinamento da estimativa de preços realizada nos estudos técnicos preliminares, em especial para contratações complexas.	Planejamento	Administração	Extremo

Impactos

- Inclusão no TR ou PB de referência de preço inadequada, com consequente utilização de parâmetro inadequado para julgamento da proposta vencedora e dificuldade de justificar as estimativas quando questionados por partes interessadas.

Ações Preventivas

P-01 Equipe de planejamento da contratação avalia a necessidade de refinar a estimativa de preços, e se for necessário, refina a estimativa considerando os mesmos riscos e controles apresentados no item "Estimativa preliminar de preços" dos estudos técnicos preliminares.

Responsável Equipe de planejamento e contratação.

Número	Risco	Causa do Risco	Fase	Alocado para	Nível
R-34	Indisponibilidade orçamentária	Contratações anteriores acima do valor previsto e aditivos contratuais em outros contratos não previstos.	Gestão de Contrato	Administração	Alto

Impactos

- Indisponibilidade orçamentária, com consequente impossibilidade de contratação

Ações Preventivas

P-01	Gestor responsável pelas aquisições mantém informações sobre a disponibilidade orçamentária e financeira, incluindo informações atualizadas sobre a situação de cada contratação da organização (e.g., planejada, licitada, contratada), sobre os valores empenhados, liquidados e pagos, e sobre a dotação disponível (e.g., por meio de uma planilha).	Responsável	Autoridade competente
------	--	--------------------	-----------------------

Número	Risco	Causa do Risco	Fase	Alocado para	Nível
R-35	Idoneidade dos atestados	Atestados apresentados para comprovação da qualificação técnica muito antigos ou emitidos antes do término do contrato a que ele se refere.	Seleção do Fornecedor	Contratada	Extremo

Impactos

- 1 Impossibilidade de aferir a qualificação técnica da empresa, com consequente contratação de empresa com qualificação inadequada e suas consequências.

Ações Preventivas

P-01	<p>Área administrativa inclui no edital entre os procedimentos de avaliação da qualificação técnica que:</p> <p>a) a contratada deve disponibilizar todas as informações necessárias à comprovação da legitimidade dos atestados solicitados, apresentando, dentre outros documentos, cópia do contrato que deu suporte à contratação, endereço atual da contratante e local em que foram prestados os serviços;</p> <p>b) somente serão aceitos atestados expedidos após a conclusão do contrato ou decorrido no mínimo um ano do início de sua execução, exceto se houver sido firmado para ser executado em prazo inferior;</p>	Responsável	SALC
------	--	--------------------	------

Número	Risco	Causa do Risco	Fase	Alocado para	Nível
R-36	Não formalização de papéis	Os atores que devem atuar na fase de gestão do contrato (e.g., gestor, fiscal requisitante, fiscal especialista, fiscal administrativo, preposto) atuam sem nomeação formal.	Gestão de Contrato	Administração	Extremo

Impactos

- 1 Questionamento da legitimidade dos atos praticados na gestão contratual, com consequente impossibilidade de responsabilizar as partes do contrato e os agentes públicos que atuaram sem delegação.

Ações Preventivas

P-01	Autoridade competente nomeia formalmente os representantes da organização que atuarão na gestão do contrato, assim como seus substitutos eventuais.	Responsável	Autoridade competente
P-02	Gestor do contrato exige, após assinatura do contrato e antes do início da execução contratual, que o representante legal da contratada apresente formalmente o preposto da contratada. O procedimento de apresentação formal do preposto deve ocorrer sempre que houver sua substituição ou ausência temporária.	Responsável	Gestor do contrato

Número	Risco	Causa do Risco	Fase	Alocado para	Nível
--------	-------	----------------	------	--------------	-------

R-37	Disponibilidade para fiscalizar	Ator designado pela Administração para atuar na fase de gestão do contrato (e.g., gestor, fiscal requisitante, fiscal especialista e fiscal administrativo) não possui tempo suficiente para desempenhar as atividades.	Gestão de Contrato	Administração	Extremo
-------------	---------------------------------	---	--------------------	---------------	---------

Impactos

- 1 Não fiscalização adequada dos aspectos sob sua responsabilidade, com consequente não detecção de descumprimento de partes da avença com suas consequências.

Ações Preventivas

P-01	Autoridade competente que nomeia representantes da Administração para atuar na gestão/fiscalização dos contratos avalia se este possuirá tempo hábil para executar a atividade, considerando suas demais atribuições, avaliando ainda a necessidade de designar a atribuição em caráter de exclusividade e a quantidade (e complexidade) dos contratos em cuja gestão/fiscalização o designado já atua .	Responsável	Autoridade competente
------	--	-------------	-----------------------

Ações de Contingência

C-01	Representante da administração nomeado para atuar na fiscalização ou gestão contratual que não tenha tempo hábil para executar a atividade notifica formalmente autoridade que o nomeou do fato.	Responsável	Fiscal de contrato
------	--	-------------	--------------------

Número	Risco	Causa do Risco	Fase	Alocado para	Nível
R-38	Licitante não mantém regularidade fiscal	Licitante não mantém a regularidade fiscal da habilitação na fase de execução contratual.	Gestão de Contrato	Contratada	Extremo

Impactos

- 1 Pagamento de fornecedor em débito com a fazenda, com consequente impossibilidade de a fazenda pública ressarcir-se de valores devidos.

Ações Preventivas

P-01	Fiscal (administrativo) consulta no Sicaf manutenção da regularidade fiscal antes de cada pagamento e, em caso de irregularidade, executa os procedimentos do art. 3º, §4º, da IN-SLTI 4/2013, no que couber.	Responsável	Fiscal administrativo
------	---	-------------	-----------------------

Leme, 06 de março de 25

Documento assinado digitalmente
 **MARCELO COMIN**
 Data: 06/03/2025 15:15:35-0300
 Verifique em <https://validar.iti.gov.br>

MARCELO COMIN
 Engenheiro Civil - CREA/SP 5060330869



PREFEITURA DO MUNICÍPIO DE LEME
ESTADO DE SÃO PAULO

PROJETO BÁSICO

1. OBJETO

1.1. Contratação de empresa especializada para executar construção de um sanitário adaptado na EMEB Coronel Augusto César, conforme condições, quantidades e exigências estabelecidas neste instrumento e seus anexos:

ITEM	ESPECIFICAÇÃO	UNIDADE	QUANTIDADE	VALOR UNITÁRIO	VALOR TOTAL
1	Adequação de Sanitário Adaptado	unidade	1	R\$41.114,83	R\$41.114,83

1.2. O objeto da licitação tem a natureza de serviço comum de engenharia.

1.3. Os quantitativos e respectivos códigos dos itens são os discriminados no anexo do Projeto Básico.

1.4. A presente contratação adotará como regime de execução a Empreitada por Preço Global.

1.5. O contrato terá vigência pelo período de 240 (duzentos e quarenta) dias, não sendo prorrogável conforme Lei de Licitações.

1.6. O prazo de execução é de 120 (cento e vinte) dias.

2. JUSTIFICATIVA E OBJETIVO DA CONTRATAÇÃO

2.1. A Justificativa e objetivo da contratação encontra-se pormenorizada em Tópico específico dos Estudos Técnicos Preliminares, apêndice deste Projeto Básico.

3. DESCRIÇÃO DA SOLUÇÃO:

3.1. A descrição da solução como um todo, encontra-se pormenorizada em Tópico específico dos Estudos Técnicos Preliminares, apêndice deste Projeto Básico.

4. DA CLASSIFICAÇÃO DO OBJETO E FORMA DE SELEÇÃO DO FORNECEDOR

4.1. Trata-se de serviço comum de engenharia, a ser contratada mediante licitação, na modalidade pregão eletrônico.



4.2. Os serviços a serem contratados enquadram-se nos pressupostos do Decreto nº 9.507, de 21 de setembro de 2018, não se constituindo em quaisquer das atividades, previstas no art. 3º do aludido decreto, cuja execução indireta é vedada.

4.3. A execução do contrato não gerará vínculo empregatício entre os empregados da Contratada e a Administração, vedando-se qualquer relação entre estes que caracterize pessoalidade e subordinação direta.

5. REQUISITOS DA CONTRATAÇÃO

5.1. Os requisitos da contratação são aqueles definidos neste Projeto Básico e nos seus anexos.

5.2. O adjudicatário deverá apresentar declaração de que tem pleno conhecimento das condições necessárias para a prestação do serviço.

6. CRITÉRIOS DE SUSTENTABILIDADE

6.1. Os critérios de sustentabilidade são aqueles previstos nas especificações do objeto e obrigações da contratada como requisito previsto em lei especial.

7. VISTORIA PARA A LICITAÇÃO

7.1. Para o correto dimensionamento e elaboração de sua proposta, o licitante poderá realizar vistoria nas instalações do local de execução dos serviços, acompanhado por servidor designado para esse fim, de segunda a sexta-feira, das 07:30 h às 11:30 h e das 13:30 horas às 15:30 h, devendo o agendamento ser efetuado previamente pelo e-mail: obraseplanejamento@leme.gov.br.

7.2. O prazo para vistoria iniciar-se-á no dia útil seguinte ao da publicação do Edital, estendendo-se até o dia útil anterior à data prevista para a abertura da sessão pública.

7.2.1. Para a vistoria o licitante, ou o seu representante legal, deverá estar devidamente identificado, apresentando documento de identidade civil e documento expedido pela empresa comprovando sua habilitação para a realização da vistoria.

7.2.2. Para a vistoria, o licitante, ou o seu representante legal, deverá, preferencialmente, possuir a formação na área de arquitetura ou engenharia

7.3. Por ocasião da vistoria, ao licitante, ou ao seu representante legal, poderá ser entregue CD-ROM, “pen-drive” ou outra forma compatível de reprodução, contendo as informações relativas ao objeto da licitação, para que a empresa tenha condições de bem elaborar sua proposta.

7.4. A não realização da vistoria não poderá embasar posteriores alegações de desconhecimento das instalações, dúvidas ou esquecimentos de quaisquer detalhes dos locais da prestação dos serviços, devendo a licitante vencedora assumir os ônus dos serviços decorrentes.

7.5. As licitantes que optarem por não realizarem a visita técnica/vistoria, deverão apresentar declaração nesse sentido, conforme minuta de edital.

8. MODELO DE EXECUÇÃO DO OBJETO

8.1. A execução do objeto seguirá a seguinte dinâmica:

8.1.1. A execução dos serviços será iniciada após a assinatura do Contrato e emissão da Ordem de Serviço (OS), cujas etapas observarão o cronograma elaborado pela empresa contratada, com base no cronograma anexo a este Projeto Básico, e aprovado pela Contratante.

8.1.2. O prazo de execução dos serviços, que corresponde ao tempo determinado para que a Contratada conclua seu objeto, é de 120 (cento e vinte) dias corridos, a contar da data de emissão da OS.

8.1.3. Após a conclusão do objeto, comunicada por escrito pela Empresa Contratada, o mesmo será recebido provisoriamente pelos responsáveis pela fiscalização do contrato, mediante elaboração de termo circunstanciado, assinado pelas partes.

8.1.4. Após o decurso do prazo de observação, ou vistoria que comprove a adequação do objeto aos termos contratuais, o mesmo será recebido definitivamente pelo gestor do contrato, mediante termo circunstanciado assinado pelas partes.

9. MATERIAIS A SEREM DISPONIBILIZADOS

9.1. A utilização dos materiais se fará somente após a respectiva aprovação por parte da FISCALIZAÇÃO, que a seu critério e em razão de conhecimento, experiência e bom senso, poderá impugná-los sempre que forem julgados em desacordo com as características do projeto ou com as Normas Técnicas Brasileiras.

9.2. Será de responsabilidade da CONTRATADA a realização dos ensaios e testes necessários à verificação da perfeita observância das especificações, no que se referirem aos materiais a serem empregados no local dos serviços, de conformidade com as exigências e recomendações das Normas Brasileiras e/ou de acordo com solicitação da FISCALIZAÇÃO.

9.3. Os materiais especificados poderão ser substituídos, mediante consulta prévia à FISCALIZAÇÃO, por outro equivalente técnico, desde que possuam as seguintes condições de equivalência técnica em relação ao substituído: qualidade reconhecida ou testada, equivalência técnica (tipo, função, resistência, estética e apresentação) e mesma ordem de grandeza de preço.

10. INFORMAÇÕES RELEVANTES PARA O DIMENSIONAMENTO DA PROPOSTA

10.1. A demanda do órgão tem como base as seguintes características:

- Construção de Sanitário Adaptado para portadores de Necessidades Especiais na EMEB Coronel Augusto Cesar.

11. OBRIGAÇÕES DA CONTRATANTE

11.1. Exigir o cumprimento de todas as obrigações assumidas pela Contratada, de acordo com as cláusulas contratuais e os termos de sua proposta;

11.2. Exercer o acompanhamento e a fiscalização dos serviços, por servidor ou comissão especialmente designada, anotando em registro próprio as falhas detectadas, indicando dia, mês e ano, bem como o nome dos empregados eventualmente envolvidos, encaminhando os apontamentos à autoridade competente para as providências cabíveis;

11.3. Notificar a Contratada por escrito da ocorrência de eventuais imperfeições, falhas ou irregularidades constatadas no curso da execução dos serviços, fixando prazo para a sua correção, certificando-se de que as soluções por ela propostas sejam as mais adequadas;

11.4. Pagar à Contratada o valor resultante da prestação do serviço, conforme cronograma físico-financeiro;

11.5. No que couber, efetuar as retenções tributárias devidas sobre o valor da fatura de serviços da Contratada;

11.6. Não praticar atos de ingerência na administração da Contratada, tais como:

11.6.1. Exercer o poder de mando sobre os empregados da Contratada, devendo reportar-se somente aos prepostos ou responsáveis por ela indicados, exceto quando o objeto da contratação prever o atendimento direto;

11.6.2. Fornecer por escrito as informações necessárias para o desenvolvimento dos serviços objeto do contrato;

11.6.3. Realizar avaliações periódicas da qualidade dos serviços, após seu recebimento;

11.7. Exigir da Contratada que providencie a seguinte documentação como condição indispensável para o recebimento definitivo do objeto, quando for o caso:

11.7.1. "as built", elaborado pelo responsável por sua execução;

11.7.2. comprovação das ligações definitivas de energia, água, telefone e gás;

11.7.3. laudo de vistoria do corpo de bombeiros aprovando o serviço;

11.7.4. carta "habite-se", emitida pela prefeitura;



- 11.7.5. certidão negativa de débitos previdenciários específica para o registro da obra junto ao Cartório de Registro de Imóveis;
- 11.8. Arquivar, entre outros documentos, de projetos, "as built", especificações técnicas, orçamentos, termos de recebimento, contratos e aditamentos, relatórios de inspeções técnicas após o recebimento do serviço e notificações expedidas;
- 11.9. Fiscalizar o cumprimento dos requisitos legais, quando a contratada houver se beneficiado da preferência estabelecida pelo art. 26º da Lei nº 14.133, de 2021.

12. OBRIGAÇÕES DA CONTRATADA

- 12.1. Executar o contrato conforme especificações deste Projeto Básico e de sua proposta, com a alocação dos empregados necessários ao perfeito cumprimento das cláusulas contratuais, além de fornecer e utilizar os materiais e equipamentos, ferramentas e utensílios necessários, na qualidade e quantidade mínimas especificadas neste Projeto Básico e em sua proposta;
- 12.2. Reparar, corrigir, remover ou substituir, às suas expensas, no total ou em parte, no prazo fixado pelo fiscal do contrato, os serviços/obras efetuados em que se verificarem vícios, defeitos ou incorreções resultantes da execução ou dos materiais empregados;
- 12.3. Responsabilizar-se pelos vícios e danos decorrentes da execução do objeto, de acordo com os artigos 14 e 17 a 27, do Código de Defesa do Consumidor (Lei nº 8.078, de 1990), ficando a Contratante autorizada a descontar da garantia prestada, caso exigida no edital, ou dos pagamentos devidos à Contratada, o valor correspondente aos danos sofridos;
- 12.3.1. A responsabilidade de que trata o subitem anterior inclui a reparação por todo e qualquer dano causado à Prefeitura Municipal de Leme, devendo, em qualquer caso, a contratada ressarcir imediatamente a Administração em sua integralidade;
- 12.4. Utilizar empregados habilitados e com conhecimentos básicos do objeto a ser executado, em conformidade com as normas e determinações em vigor;
- 12.5. Responsabilizar-se pelo cumprimento das obrigações previstas em Acordo, Convenção, Dissídio Coletivo de Trabalho ou equivalentes das categorias abrangidas pelo contrato, por todas as obrigações trabalhistas, sociais, previdenciárias, tributárias e as demais previstas em legislação específica, cuja inadimplência não transfere a responsabilidade à Contratante;
- 12.5.1. A Administração Pública não se vincula às disposições contidas em Acordos, Dissídios ou Convenções Coletivas que tratem de pagamento de participação dos trabalhadores nos lucros ou resultados da empresa contratada, de matéria não trabalhista, ou que estabeleçam direitos não previstos em lei, tais como valores ou índices obrigatórios de encargos sociais ou previdenciários, bem como de preços para os insumos relacionados ao exercício da atividade.



- 12.6. Comunicar ao Fiscal do contrato, no prazo de 24 (vinte e quatro) horas, qualquer ocorrência anormal ou acidente que se verifique no local dos serviços.
- 12.7. Assegurar aos seus trabalhadores ambiente de trabalho, inclusive equipamentos e instalações, em condições adequadas ao cumprimento das normas de saúde, segurança e bem-estar no trabalho;
- 12.8. Prestar todo esclarecimento ou informação solicitada pela Contratante ou por seus prepostos, garantindo-lhes o acesso, a qualquer tempo, ao local dos trabalhos, bem como aos documentos relativos à execução do empreendimento.
- 12.9. Paralisar, por determinação da Contratante, qualquer atividade que não esteja sendo executada de acordo com a boa técnica ou que ponha em risco a segurança de pessoas ou bens de terceiros.
- 12.10. Promover a guarda, manutenção e vigilância de materiais, ferramentas, e tudo o que for necessário à execução dos serviços, durante a vigência do contrato.
- 12.11. Promover a organização técnica e administrativa dos serviços, de modo a conduzi-los eficaz e eficientemente, de acordo com os documentos e especificações que integram este Projeto Básico, no prazo determinado.
- 12.12. Conduzir os trabalhos com estrita observância às normas da legislação pertinente, cumprindo as determinações dos Poderes Públicos, mantendo sempre limpo o local dos serviços e nas melhores condições de segurança, higiene e disciplina.
- 12.13. Submeter previamente, por escrito, à Contratante, para análise e aprovação, quaisquer mudanças nos métodos executivos que fujam às especificações do memorial descritivo.
- 12.14. Não permitir a utilização de qualquer trabalho do menor de dezesseis anos, exceto na condição de aprendiz para os maiores de quatorze anos; nem permitir a utilização do trabalho do menor de dezoito anos em trabalho noturno, perigoso ou insalubre;
- 12.15. Manter durante toda a vigência do contrato, em compatibilidade com as obrigações assumidas, todas as condições de habilitação e qualificação exigidas na licitação;
- 12.16. Cumprir, durante todo o período de execução do contrato, a reserva de cargos prevista em lei para pessoa com deficiência ou para reabilitado da Previdência Social, bem como as regras de acessibilidade previstas na legislação, quando a contratada houver se beneficiado da preferência estabelecida pela Lei nº 13.146, de 2015.
- 12.17. Guardar sigilo sobre todas as informações obtidas em decorrência do cumprimento do contrato;
- 12.18. Arcar com o ônus decorrente de eventual equívoco no dimensionamento dos quantitativos de sua proposta, inclusive quanto aos custos variáveis decorrentes de fatores futuros e incertos, tais como os valores providos com o quantitativo de vale-transporte, devendo complementá-los, caso o previsto inicialmente em sua proposta não seja satisfatório para o atendimento do objeto da



licitação, exceto quando ocorrer algum dos eventos arrolados no art. 133 da Lei nº 14.133, de 2021;

12.19. Cumprir, além dos postulados legais vigentes de âmbito federal, estadual ou municipal, as normas de segurança da Contratante;

12.20. Prestar os serviços dentro dos parâmetros e rotinas estabelecidos, fornecendo todos os materiais, equipamentos e utensílios em quantidade, qualidade e tecnologia adequadas, com a observância às recomendações aceitas pela boa técnica, normas e legislação;

12.21. Assegurar à CONTRATANTE, em conformidade com o previsto no subitem 6.1, “a” e “b”, do Anexo VII – F da Instrução Normativa SEGES/MP nº 5, de 25/05/2017:

12.21.1. O direito de propriedade intelectual dos produtos desenvolvidos, inclusive sobre as eventuais adequações e atualizações que vierem a ser realizadas, logo após o recebimento de cada parcela, de forma permanente, permitindo à Contratante distribuir, alterar e utilizar os mesmos sem limitações;

12.21.2. Os direitos autorais da solução, do projeto, de suas especificações técnicas, da documentação produzida e congêneres, e de todos os demais produtos gerados na execução do contrato, inclusive aqueles produzidos por terceiros subcontratados, ficando proibida a sua utilização sem que exista autorização expressa da Contratante, sob pena de multa, sem prejuízo das sanções civis e penais cabíveis.

12.22. Manter os empregados nos horários predeterminados pela Contratante;

12.23. Apresentar os empregados devidamente identificados por meio de crachá;

12.24. Apresentar à Contratante, quando for o caso, a relação nominal dos empregados que adentrarão no órgão para a execução do serviço;

12.25. Observar os preceitos da legislação sobre a jornada de trabalho, conforme a categoria profissional;

12.26. Apresentar, quando solicitado pela Administração, atestado de antecedentes criminais e distribuição cível de toda a mão de obra oferecida para atuar nas instalações do órgão;

12.27. Atender às solicitações da Contratante quanto à substituição dos empregados alocados, no prazo fixado pela fiscalização do contrato, nos casos em que ficar constatado descumprimento das obrigações relativas à execução do serviço, conforme descrito neste Projeto Básico;

12.28. Instruir seus empregados quanto à necessidade de acatar as Normas Internas da Contratante;

12.29. Instruir seus empregados a respeito das atividades a serem desempenhadas, alertando-os a não executarem atividades não abrangidas pelo contrato, devendo a Contratada relatar à Contratante toda e qualquer ocorrência neste sentido, a fim de evitar desvio de função;

- 12.30. Manter preposto aceito pela Contratante nos horários e locais de prestação de serviço para representá-la na execução do contrato com capacidade para tomar decisões compatíveis com os compromissos assumidos;
- 12.31. Instruir os seus empregados, quanto à prevenção de incêndios nas áreas da Contratante;
- 12.32. Adotar as providências e precauções necessárias, inclusive consulta nos respectivos órgãos, se necessário for, a fim de que não venham a ser danificadas as redes hidrossanitárias, elétricas e de comunicação.
- 12.33. Providenciar junto ao CREA e/ou ao CAU-BR as Anotações e Registros de Responsabilidade Técnica, referentes ao objeto do contrato e especialidades pertinentes, nos termos das normas pertinentes (Leis ns. 6.496/77 e 12.378/2010);
- 12.34. Obter junto aos órgãos competentes, conforme o caso, as licenças necessárias e demais documentos e autorizações exigíveis, na forma da legislação aplicável;
- 12.35. Elaborar o Diário de Obra, incluindo diariamente, pelo Engenheiro preposto responsável, as informações sobre o andamento do empreendimento, tais como, número de funcionários, de equipamentos, condições de trabalho, condições meteorológicas, serviços executados, registro de ocorrências e outros fatos relacionados, bem como os comunicados à Fiscalização e situação das atividades em relação ao cronograma previsto.
- 12.36. Refazer, às suas expensas, os trabalhos executados em desacordo com o estabelecido no instrumento contratual, neste Projeto Básico e seus anexos, bem como substituir aqueles realizados com materiais defeituosos ou com vício de construção, pelo prazo de 05 (cinco) anos, contado da data de emissão do Termo de Recebimento Definitivo.
- 12.37. Utilizar somente matéria-prima florestal procedente, nos termos do artigo 11 do Decreto nº 5.975, de 2006, de: (a) manejo florestal, realizado por meio de Plano de Manejo Florestal Sustentável - PMFS devidamente aprovado pelo órgão competente do Sistema Nacional do Meio Ambiente - SISNAMA; (b) supressão da vegetação natural, devidamente autorizada pelo órgão competente do Sistema Nacional do Meio Ambiente - SISNAMA; (c) florestas plantadas; e (d) outras fontes de biomassa florestal, definidas em normas específicas do órgão ambiental competente.
- 12.38. Comprovar a procedência legal dos produtos ou subprodutos florestais utilizados em cada etapa da execução contratual, nos termos do artigo 4º, inciso IX, da Instrução Normativa SLTI/MP nº 1, de 19/01/2010, por ocasião da respectiva medição, mediante a apresentação dos seguintes documentos, conforme o caso:
- 12.38.1. Cópias autenticadas das notas fiscais de aquisição dos produtos ou subprodutos florestais;



- 12.38.2. Cópia dos Comprovantes de Registro do fornecedor e do transportador dos produtos ou subprodutos florestais junto ao Cadastro Técnico Federal de Atividades Potencialmente Poluidoras ou Utilizadoras de Recursos Ambientais - CTF, mantido pelo IBAMA, quando tal inscrição for obrigatória, acompanhados dos respectivos Certificados de Regularidade válidos, conforme artigo 17, inciso II, da Lei nº 6.938, de 1981, e Instrução Normativa IBAMA nº 5, de 15/03/2014, e legislação correlata;
- 12.38.3. Documento de Origem Florestal – DOF, instituído pela Portaria nº 253, de 18/08/2006, do Ministério do Meio Ambiente, e Instrução Normativa IBAMA nº 21, de 24/12/2014, quando se tratar de produtos ou subprodutos florestais de origem nativa cujo transporte e armazenamento exijam a emissão de tal licença obrigatória.
- 12.38.3.1. Caso os produtos ou subprodutos florestais utilizados na execução contratual tenham origem em Estado que possua documento de controle próprio, a CONTRATADA deverá apresentá-lo, em complementação ao DOF, a fim de demonstrar a regularidade do transporte e armazenamento nos limites do território estadual.
- 12.39. Observar as diretrizes, critérios e procedimentos para a gestão dos resíduos da construção civil estabelecidos na Resolução nº 307, de 05/07/2002, com as alterações posteriores, do Conselho Nacional de Meio Ambiente - CONAMA, conforme artigo 4º, §§ 2º e 3º, da Instrução Normativa SLTI/MP nº 1, de 19/01/2010, nos seguintes termos:
- 12.39.1. O gerenciamento dos resíduos originários da contratação deverá obedecer às diretrizes técnicas e procedimentos do Programa Municipal de Gerenciamento de Resíduos da Construção Civil de Leme, ou do Projeto de Gerenciamento de Resíduos da Construção Civil apresentado ao órgão competente, conforme o caso;
- 12.39.2. Nos termos dos artigos 3º e 10º da Resolução CONAMA nº 307, de 05/07/2002, a CONTRATADA deverá providenciar a destinação ambientalmente adequada dos resíduos da construção civil originários da contratação, obedecendo, no que couber, aos seguintes procedimentos:
- 12.39.2.1. resíduos Classe A (reutilizáveis ou recicláveis como agregados): deverão ser reutilizados ou reciclados na forma de agregados, ou encaminhados a aterros de resíduos classe A de reservação de material para usos futuros;
- 12.39.2.2. resíduos Classe B (recicláveis para outras destinações): deverão ser reutilizados, reciclados ou encaminhados a áreas de armazenamento temporário, sendo dispostos de modo a permitir a sua utilização ou reciclagem futura;
- 12.39.2.3. resíduos Classe C (para os quais não foram desenvolvidas tecnologias ou aplicações economicamente viáveis que permitam a sua reciclagem/recuperação): deverão ser

armazenados, transportados e destinados em conformidade com as normas técnicas específicas;

12.39.2.4. resíduos Classe D (perigosos, contaminados ou prejudiciais à saúde): deverão ser armazenados, transportados, reutilizados e destinados em conformidade com as normas técnicas específicas.

12.39.3. Em nenhuma hipótese a Contratada poderá dispor os resíduos originários da contratação em aterros de resíduos sólidos urbanos, áreas de “bota-fora”, encostas, corpos d’água, lotes vagos e áreas protegidas por Lei, bem como em áreas não licenciadas;

12.39.4. Para fins de fiscalização do fiel cumprimento do Programa Municipal de Gerenciamento de Resíduos da Construção Civil, ou do Projeto de Gerenciamento de Resíduos da Construção Civil, conforme o caso, a contratada comprovará, sob pena de multa, que todos os resíduos removidos estão acompanhados de Controle de Transporte de Resíduos, em conformidade com as normas da Agência Brasileira de Normas Técnicas - ABNT, ABNT NBR ns. 15.112, 15.113, 15.114, 15.115 e 15.116, de 2004.

12.39.5. Observar as seguintes diretrizes de caráter ambiental:

12.39.5.1. Qualquer instalação, equipamento ou processo, situado em local fixo, que libere ou emita matéria para a atmosfera, por emissão pontual ou fugitiva, utilizado na execução contratual, deverá respeitar os limites máximos de emissão de poluentes admitidos na Resolução CONAMA n° 382, de 26/12/2006, e legislação correlata, de acordo com o poluente e o tipo de fonte;

12.39.5.2. Na execução contratual, conforme o caso, a emissão de ruídos não poderá ultrapassar os níveis considerados aceitáveis pela Norma NBR-10.151 - Avaliação do Ruído em Áreas Habitadas visando o conforto da comunidade, da Associação Brasileira de Normas Técnicas - ABNT, ou aqueles estabelecidos na NBR-10.152 - Níveis de Ruído para conforto acústico, da Associação Brasileira de Normas Técnicas - ABNT, nos termos da Resolução CONAMA n° 01, de 08/03/90, e legislação correlata;

12.39.5.3. Nos termos do artigo 4º, § 3º, da Instrução Normativa SLTI/MPOG n° 1, de 19/01/2010, deverão ser utilizados, na execução contratual, agregados reciclados, sempre que existir a oferta de tais materiais, capacidade de suprimento e custo inferior em relação aos agregados naturais, inserindo-se na planilha de formação de preços os custos correspondentes;

12.39.6. Responder por qualquer acidente de trabalho na execução dos serviços, por uso indevido de patentes registradas em nome de terceiros, por qualquer causa de destruição,



danificação, defeitos ou incorreções dos serviços ou dos bens da Contratante, de seus funcionários ou de terceiros, ainda que ocorridos em via pública junto à obra.

12.39.7. Realizar, conforme o caso, por meio de laboratórios previamente aprovados pela fiscalização e sob suas custas, os testes, ensaios, exames e provas necessárias ao controle de qualidade dos materiais, serviços e equipamentos a serem aplicados nos trabalhos, conforme procedimento previsto neste Projeto Básico e demais documentos anexos;

12.39.8. Providenciar, conforme o caso, as ligações definitivas das utilidades previstas no projeto (água, esgoto, gás, energia elétrica, telefone, etc.), bem como atuar junto aos órgãos federais, estaduais e municipais e concessionárias de serviços públicos para a obtenção de licenças e regularização dos serviços e atividades concluídas (ex.: Habite-se, Licença Ambiental de Operação, etc.);

12.40. No caso de execução de obras:

12.40.1. Apresentar a comprovação, conforme solicitado pela contratada, do cumprimento das obrigações trabalhistas, previdenciárias e para com o FGTS, em relação aos empregados da contratada que efetivamente participarem da execução do contrato;

12.40.1.1. Em caso de descumprimento das obrigações trabalhistas, previdenciárias e para com o FGTS, haverá retenção do pagamento da fatura mensal, em valor proporcional ao inadimplemento, até que a situação seja regularizada e não havendo quitação das obrigações por parte da contratada no prazo de quinze dias, aceitar que contratante efetue o pagamento das obrigações diretamente aos empregados da contratada que tenham participado da execução dos serviços objeto do contrato;

12.40.2. Inscrever a Obra no Cadastro Nacional de Obras – CNO da Receita Federal do Brasil em até 30 (trinta) dias contados do início das atividades, em conformidade com a Instrução Normativa RFB nº 1845, de 22 de novembro de 2018.

13. DA SUBCONTRATAÇÃO

13.1. Será admitido a subcontratação do objeto licitatório até 30% do valor contratado, sendo que não poderão ser subcontratado os serviços de revestimento cerâmico, laje pré-moldada e alvenaria de vedação em blocos cerâmicos.

14. ALTERAÇÃO SUBJETIVA

14.1. É admissível a fusão, cisão ou incorporação da contratada com/em outra pessoa jurídica, desde que sejam observados pela nova pessoa jurídica todos os requisitos de habilitação exigidos na licitação original; sejam mantidas as demais cláusulas e condições do contrato; não haja prejuízo à execução do objeto pactuado e haja a anuência expressa da Administração à continuidade do contrato.



15. CONTROLE E FISCALIZAÇÃO DA EXECUÇÃO

- 15.1. A fiscalização do contrato, ao verificar que houve subdimensionamento da produtividade pactuada, sem perda da qualidade na execução do serviço, deverá comunicar à autoridade responsável para que esta promova a adequação contratual à produtividade efetivamente realizada, respeitando-se os limites de alteração dos valores contratuais previstos no artigo 125 da Lei nº 14.133, de 2021.
- 15.2. A conformidade do material/técnica/equipamento a ser utilizado na execução dos serviços deverá ser verificada juntamente com o documento da Contratada que contenha a relação detalhada dos mesmos, de acordo com o estabelecido neste Projeto Básico, informando as respectivas quantidades e especificações técnicas, tais como: marca, qualidade e forma de uso.
- 15.3. O representante da Contratante deverá promover o registro das ocorrências verificadas, adotando as providências necessárias ao fiel cumprimento das cláusulas contratuais, conforme o disposto nos § 1º e 2º do art. 117 da Lei nº 14.133, de 2021.
- 15.4. O descumprimento total ou parcial das obrigações e responsabilidades assumidas pela Contratada, sobretudo quanto às obrigações e encargos sociais e trabalhistas, ensejará a aplicação de sanções administrativas, previstas neste Projeto Básico e na legislação vigente, podendo culminar em rescisão contratual, conforme disposto nos artigos 137 e 155 da Lei nº 14.133, de 2021.
- 15.5. As atividades de gestão e fiscalização da execução contratual devem ser realizadas de forma preventiva, rotineira e sistemática, podendo ser exercidas por servidores, equipe de fiscalização ou único servidor, desde que, no exercício dessas atribuições, fique assegurada a distinção dessas atividades e, em razão do volume de trabalho, não comprometa o desempenho de todas as ações relacionadas à Gestão do Contrato.
- 15.6. A fiscalização técnica dos contratos avaliará constantemente a execução do objeto.
- 15.7. Durante a execução do objeto, o fiscal técnico deverá monitorar constantemente o nível de qualidade dos serviços para evitar a sua degeneração, devendo intervir para requerer à CONTRATADA a correção das faltas, falhas e irregularidades constatadas.
- 15.8. O fiscal técnico deverá apresentar ao preposto da CONTRATADA a avaliação da execução do objeto ou, se for o caso, a avaliação de desempenho e qualidade da prestação dos serviços realizada.
- 15.9. Em hipótese alguma, será admitido que a própria CONTRATADA materialize a avaliação de desempenho e qualidade da prestação dos serviços realizada.
- 15.10. A CONTRATADA poderá apresentar justificativa para a prestação do serviço com menor nível de conformidade, que poderá ser aceita pelo fiscal técnico, desde que comprovada a excepcionalidade



da ocorrência, resultante exclusivamente de fatores imprevisíveis e alheios ao controle do prestador.

15.11. Na hipótese de comportamento contínuo de desconformidade da prestação do serviço em relação à qualidade exigida, bem como quando esta ultrapassar os níveis mínimos toleráveis previstos nos indicadores, além dos fatores redutores, devem ser aplicadas as sanções à CONTRATADA de acordo com as regras previstas no ato convocatório.

15.12. O fiscal técnico poderá realizar avaliação diária, semanal ou mensal, desde que o período escolhido seja suficiente para avaliar ou, se for o caso, aferir o desempenho e qualidade da prestação dos serviços.

15.13. No caso de obras, cumpre, ainda, à fiscalização:

15.13.1. solicitar, mensalmente, por amostragem, que a contratada apresente os documentos comprobatórios das obrigações trabalhistas e previdenciárias dos empregados alocados na execução da obra, em especial, quanto:

15.13.1.1. ao pagamento de salários, adicionais, horas extras, repouso semanal remunerado e décimo terceiro salário;

15.13.1.2. à concessão de férias remuneradas e pagamento do respectivo adicional;

15.13.1.3. à concessão do auxílio-transporte, auxílio-alimentação e auxílio-saúde, quando for devido;

15.13.1.4. aos depósitos do FGTS; e

15.13.1.5. ao pagamento de obrigações trabalhistas e previdenciárias dos empregados dispensados até a data da extinção do contrato.

15.13.2. Solicitar, por amostragem, aos empregados da contratada, que verifiquem se as contribuições previdenciárias e do FGTS estão ou não sendo recolhidas em seus nomes, por meio da apresentação de extratos;

15.13.3. Oficiar os órgãos responsáveis pela fiscalização em caso de indício de irregularidade no cumprimento das obrigações trabalhistas, previdenciárias e para com o FGTS;

15.14. A fiscalização de que trata esta cláusula não exclui nem reduz a responsabilidade da CONTRATADA, inclusive perante terceiros, por qualquer irregularidade, ainda que resultante de imperfeições técnicas, vícios redibitórios, ou emprego de material inadequado ou de qualidade inferior e, na ocorrência desta, não implica corresponsabilidade da CONTRATANTE ou de seus agentes, gestores e fiscais, de conformidade com o art. 120 da Lei nº 14.133, de 2021.

16. DOS CRITÉRIOS DE AFERIÇÃO E MEDIÇÃO PARA FATURAMENTO

- 16.1. Serão medidos os serviços EXECUTADOS, na íntegra, de acordo com o respectivo item no orçamento e o previsto neste Projeto Básico. Materiais estocados e quaisquer outras garantias e/ou comprovações de que o serviço será executado NÃO servirão de subsídios para medição de etapas de obra.
- 16.2. Para a solicitação de cada medição, a Contratada deverá apresentar:
- 16.2.1. Regularidade do SICAF e de todos os impostos e taxas, em todas as esferas, Municipal, Estadual e Federal.
 - 16.2.2. GFIP/SEFIP
 - 16.2.3. Relação de funcionários, atualizada, envolvidos na obra.
 - 16.2.4. Carteira de Trabalho e Guia de Previdência Social (GPS) de todos os envolvidos na obra, bem como suas respectivas folhas de pagamento (cópia).
 - 16.2.5. FGTS e comprovante de pagamento.
 - 16.2.6. Declaração da CEI.
 - 16.2.7. Diário de Obras em dia, preenchido corretamente, conforme modelo estabelecido desde a data do Contrato ou Ordem de Serviço, pela FISCALIZAÇÃO.
- 16.3. Na primeira medição, além da documentação supracitada, a CONTRATADA ainda deverá apresentar:
- 16.3.1. ART ou RRT da obra, devidamente paga e reconhecida no CREA ou CAU.
 - 16.3.2. Todos os projetos executivos aprovados pela FISCALIZAÇÃO, se for o caso.
- 16.4. Na última medição, quando couber, além dos itens anteriores, a Contratada ainda deverá apresentar:
- 16.4.1. Manual do usuário incluindo os projetos "as built", aprovados pela FISCALIZAÇÃO.
 - 16.4.2. Toda a área da obra e entorno devidamente limpos e com boa apresentação e conservação.
 - 16.4.3. Todas as pendências verificadas pela FISCALIZAÇÃO devidamente sanadas.

17. DO RECEBIMENTO DAS ETAPAS DE EXECUÇÃO E DO RECEBIMENTO DO OBJETO

- 17.1. A emissão da Nota Fiscal/Fatura em relação a cada etapa de execução prevista no cronograma físico-financeiro deve ser precedida do recebimento provisório e definitivo da respectiva etapa, nos termos abaixo:



- 17.1.1. Ao final de cada etapa da execução contratual, conforme previsto no Cronograma Físico-Financeiro, a Contratada apresentará a medição prévia dos serviços executados no período, através de planilha e memória de cálculo detalhada.
- 17.1.2. Uma etapa será considerada efetivamente concluída quando os serviços previstos para aquela etapa, no Cronograma Físico-Financeiro, estiverem executados em sua totalidade.
- 17.1.3. A Contratada também apresentará, a cada medição, os documentos comprobatórios da procedência legal dos produtos e subprodutos florestais utilizados naquela etapa da execução contratual, quando for o caso.
- 17.2. O recebimento provisório será realizado pelo fiscal técnico, administrativo ou pela equipe de fiscalização após a entrega da documentação acima, da seguinte forma:
- 17.2.1. A contratante realizará inspeção minuciosa de todos os serviços executados, por meio de profissionais técnicos competentes, acompanhados dos profissionais encarregados pelo serviço, com a finalidade de verificar a adequação dos serviços e constatar e relacionar os arremates, retoques e revisões finais que se fizerem necessários.
- 17.2.1.1. Para efeito de recebimento provisório, ao final de cada período de faturamento, o fiscal técnico do contrato apurará o resultado das avaliações da execução do objeto e, se for o caso, a análise do desempenho e qualidade da prestação dos serviços realizados em consonância com os indicadores previstos, que poderá resultar no redimensionamento de valores a serem pagos à contratada, registrando em relatório a ser encaminhado ao gestor do contrato.
- 17.2.1.2. A Contratada fica obrigada a reparar, corrigir, remover, reconstruir ou substituir, às suas expensas, no todo ou em parte, o objeto em que se verificarem vícios, defeitos ou incorreções resultantes da execução ou materiais empregados, cabendo à fiscalização não atestar a última e/ou única medição de serviços até que sejam sanadas todas as eventuais pendências que possam vir a ser apontadas no Recebimento Provisório.
- 17.2.1.3. O recebimento provisório também ficará sujeito, quando cabível, à conclusão de todos os testes de campo e à entrega dos Manuais e Instruções exigíveis.
- 17.2.1.4. A aprovação da medição prévia apresentada pela Contratada não a exime de qualquer das responsabilidades contratuais, nem implica aceitação definitiva dos serviços executados.
- 17.2.1.5. Da mesma forma, ao final de cada período de faturamento, o fiscal administrativo deverá verificar as rotinas previstas no Art 20 do Decreto Municipal nº 8.048, de 14 de março de 2023, no que forem aplicáveis à presente contratação, emitindo relatório que será encaminhado ao gestor do contrato;

- 17.2.2. No prazo de até 15 dias corridos a partir do recebimento dos documentos da CONTRATADA, cada fiscal ou a equipe de fiscalização deverá elaborar Relatório Circunstanciado em consonância com suas atribuições, e encaminhá-lo ao gestor do contrato.
- 17.2.2.1. Quando a fiscalização for exercida por um único servidor, o relatório circunstanciado deverá conter o registro, a análise e a conclusão acerca das ocorrências na execução do contrato, em relação à fiscalização técnica e administrativa e demais documentos que julgar necessários, devendo encaminhá-los ao gestor do contrato para recebimento definitivo.
- 17.2.2.2. Será considerado como ocorrido o recebimento provisório com a entrega do relatório circunstanciado ou, em havendo mais de um a ser feito, com a entrega do último.
- 17.2.2.3. Na hipótese de a verificação a que se refere o parágrafo anterior não ser procedida tempestivamente, reputar-se-á como realizada, consumando-se o recebimento provisório no dia do esgotamento do prazo.
- 17.2.3. No prazo de até 10 (dez) dias corridos a partir do recebimento provisório dos serviços, o Gestor do Contrato deverá providenciar o recebimento definitivo, ato que concretiza o ateste da execução dos serviços, obedecendo às seguintes diretrizes:
- 17.2.3.1. Realizar a análise dos relatórios e de toda a documentação apresentada pela fiscalização e, caso haja irregularidades que impeçam a liquidação e o pagamento da despesa, indicar as cláusulas contratuais pertinentes, solicitando à CONTRATADA, por escrito, as respectivas correções;
- 17.2.3.2. Emitir Termo Circunstanciado para efeito de recebimento definitivo dos serviços prestados, com base nos relatórios e documentações apresentadas; e
- 17.2.3.3. Comunicar a empresa para que emita a Nota Fiscal ou Fatura, com o valor exato dimensionado pela fiscalização.
- 17.3. Nos contratos de escopo O recebimento da última etapa de execução equivale ao recebimento do objeto como um todo, e será realizado da seguinte forma:
- 17.3.1. provisoriamente, pelo responsável por seu acompanhamento e fiscalização, mediante termo circunstanciado, assinado pelas partes em até 15 (quinze) dias da comunicação escrita do contratado;
- 17.3.2. definitivamente, por servidor ou comissão designada pela autoridade competente, mediante termo circunstanciado, assinado pelas partes, após o decurso do prazo de observação, ou vistoria que comprove a adequação do objeto aos termos contratuais, observado o disposto no art. 140 da Lei 14.133/2021;

- 17.3.3. O prazo para recebimento definitivo será de 90 dias.
- 17.3.4. Na hipótese de a verificação a que se refere o subitem anterior não ser procedida dentro do prazo fixado, reputar-se-á como realizada, consumando-se o recebimento definitivo no dia do esgotamento.
- 17.4. O recebimento provisório ou definitivo do objeto não exclui a responsabilidade da Contratada pelos prejuízos resultantes da incorreta execução do contrato, das garantias concedidas e das responsabilidades assumidas em contrato e por força das disposições legais em vigor (Lei nº 10.406, de 2002).
- 17.5. Os serviços poderão ser rejeitados, no todo ou em parte, quando em desacordo com as especificações constantes neste Projeto Básico e na proposta, devendo ser corrigidos/refeitos/substituídos no prazo fixado pelo fiscal do contrato, às custas da Contratada, sem prejuízo da aplicação de penalidades.

18. DO PAGAMENTO

- 18.1. A emissão da Nota Fiscal/Fatura será precedida do recebimento definitivo do serviço, conforme este Projeto Básico.
- 18.2. Quando houver glosa parcial dos serviços, a contratante deverá comunicar a empresa para que emita a nota fiscal ou fatura com o valor exato dimensionado.
- 18.3. O pagamento será efetuado pela Contratante no prazo de até 30 dias, contados do recebimento da Nota Fiscal/Fatura.
- 18.4. A Nota Fiscal ou Fatura deverá ser obrigatoriamente acompanhada da comprovação da regularidade fiscal, constatada por meio de consulta on-line ao SICAF ou, na impossibilidade de acesso ao referido Sistema, mediante consulta aos sítios eletrônicos oficiais ou à documentação mencionada no art. 68 da Lei nº 14.133, de 2021.
- 18.5. O setor competente para proceder o pagamento deve verificar se a Nota Fiscal ou Fatura apresentada expressa os elementos necessários e essenciais do documento, tais como:
- 18.5.1. O prazo de validade;
 - 18.5.2. A data da emissão;
 - 18.5.3. Os dados do contrato e do órgão contratante;
 - 18.5.4. O período de prestação dos serviços;
 - 18.5.5. O valor a pagar; e
 - 18.5.6. Eventual destaque do valor de retenções tributárias cabíveis.



- 18.6. Havendo erro na apresentação da Nota Fiscal/Fatura, ou circunstância que impeça a liquidação da despesa, o pagamento ficará sobrestado até que a Contratada providencie as medidas saneadoras. Nesta hipótese, o prazo para pagamento iniciar-se-á após a comprovação da regularização da situação, não acarretando qualquer ônus para a Contratante;
- 18.7. Será considerada data do pagamento o dia em que constar como emitida a ordem bancária para pagamento.
- 18.8. Antes de cada pagamento à contratada, será realizada consulta ao SICAF para verificar a manutenção das condições de habilitação exigidas no edital.
- 18.8.1. Constatando-se, junto ao SICAF, a situação de irregularidade da contratada, será providenciada sua notificação, por escrito, para que, no prazo de 5 (cinco) dias úteis, regularize sua situação ou, no mesmo prazo, apresente sua defesa. O prazo poderá ser prorrogado uma vez, por igual período, a critério da contratante.
- 18.8.2. Previamente à emissão de nota de empenho e a cada pagamento, a Administração deverá realizar consulta ao SICAF para identificar possível suspensão temporária de participação em licitação, no âmbito do órgão ou entidade, proibição de contratar com o Poder Público, bem como ocorrências impeditivas indiretas.
- 18.8.3. Não havendo regularização ou sendo a defesa considerada improcedente, a contratante deverá comunicar aos órgãos responsáveis pela fiscalização da regularidade fiscal quanto à inadimplência da contratada, bem como quanto à existência de pagamento a ser efetuado, para que sejam acionados os meios pertinentes e necessários para garantir o recebimento de seus créditos.
- 18.8.4. Persistindo a irregularidade, a contratante deverá adotar as medidas necessárias à rescisão contratual nos autos do processo administrativo correspondente, assegurada à contratada a ampla defesa.
- 18.8.5. Havendo a efetiva execução do objeto, os pagamentos serão realizados normalmente, até que se decida pela rescisão do contrato, caso a contratada não regularize sua situação junto ao SICAF.
- 18.8.6. Será rescindido o contrato em execução com a contratada inadimplente no SICAF, salvo por motivo de economicidade, segurança nacional ou outro de interesse público de alta relevância, devidamente justificado, em qualquer caso, pela máxima autoridade da contratante.
- 18.9. Quando do pagamento, será efetuada a retenção tributária prevista na legislação aplicável, quando couber.

18.10. É vedado o pagamento, a qualquer título, por serviços prestados, à empresa privada que tenha em seu quadro societário servidor público da ativa do órgão contratante, com fundamento na Lei de Diretrizes Orçamentárias vigente.

18.11. No caso de obras, caso não seja apresentada a documentação comprobatória do cumprimento das obrigações, a contratante comunicará o fato à contratada e reterá o pagamento da fatura mensal, em valor proporcional ao inadimplemento, até que a situação seja regularizada.

18.11.1. Na hipótese prevista no subitem anterior, não havendo quitação das obrigações por parte da contratada no prazo de quinze dias, a contratante poderá efetuar o pagamento das obrigações diretamente aos empregados da contratada que tenham participado da execução dos serviços objeto do contrato.

18.11.2. O contrato poderá ser rescindido por ato unilateral e escrito da contratante e a aplicação das penalidades cabíveis para os casos do não pagamento dos salários e demais verbas trabalhistas, bem como pelo não recolhimento das contribuições sociais, previdenciárias e para com o Fundo de Garantia do Tempo de Serviço (FGTS), em relação aos empregados da contratada que efetivamente participarem da execução do contrato.

18.12. Nos casos de eventuais atrasos de pagamento, desde que a Contratada não tenha concorrido, de alguma forma, para tanto, o valor devido deverá ser acrescido de atualização financeira, e sua apuração se fará desde a data de seu vencimento até a data do efetivo pagamento, em que os juros de mora serão calculados à taxa de 0,5% (meio por cento) ao mês, ou 6% (seis por cento) ao ano, mediante aplicação das seguintes fórmulas:

EM = I x N x VP, sendo:

EM = Encargos moratórios;

N = Número de dias entre a data prevista para o pagamento e a do efetivo pagamento;

VP = Valor da parcela a ser paga.

I = Índice de compensação financeira = 0,00016438, assim apurado:

$$I = (TX) \quad \frac{I \quad (6 / 100)}{= \quad 365}$$

19. REAJUSTE

19.1. Os preços são fixos e irrealizáveis no prazo de um ano contado da data do orçamento a que a proposta se referir.

19.1.1. O orçamento estimado pela Administração baseou-se nas planilhas referenciais CDHU/CPOS 01/2025 e SINAPI 11/2024.

19.2. Dentro do prazo de vigência do contrato e a partir do pedido da contratada, os preços contratados poderão sofrer reajuste após o interregno de um ano da referência acima mencionada, aplicando-



se o índice INCC exclusivamente para as obrigações iniciadas e concluídas após a ocorrência da anualidade, com base na seguinte fórmula (art. 5º do Decreto n.º 1.054, de 1994):

$R = V (I - I^{\circ}) / I^{\circ}$, onde:

R = Valor do reajuste procurado;

V = Valor contratual a ser reajustado;

Iº = índice inicial - refere-se ao índice de custos ou de preços correspondente à data fixada para entrega da proposta na licitação;

I = Índice relativo ao mês do reajustamento;

- 19.3. Nos reajustes subsequentes ao primeiro, o interregno mínimo de um ano será contado a partir dos efeitos financeiros do último reajuste.
- 19.4. No caso de atraso ou não divulgação do índice de reajustamento, o CONTRATANTE pagará à CONTRATADA a importância calculada pela última variação conhecida, liquidando a diferença correspondente tão logo seja divulgado o índice definitivo. Fica a CONTRATADA obrigada a apresentar memória de cálculo referente ao reajustamento de preços do valor remanescente, sempre que este ocorrer.
- 19.5. Nas aferições finais, o índice utilizado para reajuste será, obrigatoriamente, o definitivo.
- 19.6. Caso o índice estabelecido para reajustamento venha a ser extinto ou de qualquer forma não possa mais ser utilizado, será adotado, em substituição, o que vier a ser determinado pela legislação então em vigor.
- 19.7. Na ausência de previsão legal quanto ao índice substituto, as partes elegerão novo índice oficial, para reajustamento do preço do valor remanescente, por meio de termo aditivo.
- 19.8. O reajuste será realizado por apostilamento.

20. GARANTIA DA EXECUÇÃO

- 20.1. A Contratada apresentará, no prazo máximo de 10 (dez) dias úteis, prorrogáveis por igual período, a critério do Contratante, contado da assinatura do contrato, comprovante de prestação de garantia, podendo optar por caução em dinheiro ou títulos da dívida pública, seguro-garantia, fiança bancária ou título de capitalização custeado por pagamento único com resgate pelo valor total em valor correspondente a 5 % (cinco por cento) do valor total do contrato, com validade durante a execução do contrato e 90 (noventa) dias após término da vigência contratual, devendo ser renovada a cada prorrogação.

- 20.2. Para a prestação da garantia pelo contratado quando optar pela modalidade prevista no inciso II do § 1º do art.96 da lei 14.133, seguro-garantia, o prazo para sua apresentação é o estabelecido no § 3º do mesmo artigo.
- 20.2.1. A inobservância do prazo fixado para apresentação da garantia acarretará a aplicação de multa de 0,07% (sete centésimos por cento) do valor total do contrato por dia de atraso, até o máximo de 2% (dois por cento).
- 20.2.2. O atraso superior a 25 (vinte e cinco) dias autoriza a Administração a promover a rescisão do contrato por descumprimento ou cumprimento irregular de suas cláusulas, conforme dispõem o art. 137 da Lei n. 14.133 de 2021.
- 20.3. A garantia assegurará, qualquer que seja a modalidade escolhida, o pagamento de:
- 20.3.1. prejuízos advindos do não cumprimento do objeto do contrato e do não adimplemento das demais obrigações nele previstas;
- 20.3.2. prejuízos diretos causados à Administração, decorrentes de culpa ou dolo durante a execução do contrato;
- 20.3.3. multas moratórias e punitivas aplicadas pela Administração à contratada; e
- 20.3.4. obrigações trabalhistas e previdenciárias de qualquer natureza e para com o FGTS, não adimplidas pela contratada, quando couber.
- 20.4. A modalidade seguro-garantia somente será aceita se contemplar todos os eventos indicados no item anterior, observada a legislação que rege a matéria.
- 20.5. A garantia em dinheiro deverá ser efetuada em favor da Contratante, em conta específica da Prefeitura Municipal de Leme fornecida pelo setor financeiro.
- 20.6. Caso a opção seja por utilizar títulos da dívida pública, estes devem ter sido emitidos sob a forma escritural, mediante registro em sistema centralizado de liquidação e de custódia autorizado pelo Banco Central do Brasil, e avaliados pelos seus valores econômicos, conforme definido pelo Ministério da Fazenda.
- 20.7. No caso de garantia na modalidade de fiança bancária, deverá constar expressa renúncia do fiador aos benefícios do artigo 827 do Código Civil.
- 20.8. No caso de alteração do valor do contrato, ou prorrogação de sua vigência, a garantia deverá ser ajustada à nova situação ou renovada, seguindo os mesmos parâmetros utilizados quando da contratação.
- 20.9. Se o valor da garantia for utilizado total ou parcialmente em pagamento de qualquer obrigação, a Contratada obriga-se a fazer a respectiva reposição no prazo máximo de 10 (dez) dias úteis, contados da data em que for notificada.



20.10. A Contratante executará a garantia na forma prevista na legislação que rege a matéria.

20.11. Será considerada extinta a garantia:

20.11.1. com a devolução da apólice, carta fiança, título de capitalização ou autorização para o levantamento de importâncias depositadas em dinheiro a título de garantia, acompanhada de declaração da Contratante, mediante termo circunstanciado, de que a Contratada cumpriu todas as cláusulas do contrato;

20.11.2. no prazo de 90 (noventa) dias após o término da vigência do contrato, caso a Administração não comunique a ocorrência de sinistros, quando o prazo será ampliado, nos termos da comunicação.

20.12. O garantidor não é parte para figurar em processo administrativo instaurado pela contratante com o objetivo de apurar prejuízos e/ou aplicar sanções à contratada.

20.13. A contratada autoriza a contratante a reter, a qualquer tempo, a garantia, na forma prevista no neste Edital e no Contrato.

20.14. Poderá ser exigido garantia adicional do licitante vencedor cuja proposta for inferior a 85% do valor orçado pela Administração, com a finalidade de proteger o interesse público e proporcionar maior segurança ao Poder Público quanto ao adimplemento do objeto.

21. SANÇÕES ADMINISTRATIVAS

21.1. Comete infração administrativa, nos termos da Lei nº 14.133, de 2021, a CONTRATADA que:

21.1.1. Inexecutar total ou parcialmente qualquer das obrigações assumidas em decorrência da contratação;

21.1.2. Ensejar o retardamento da execução do objeto;

21.1.3. Falhar ou fraudar na execução do contrato;

21.1.4. Comportar-se de modo inidôneo; ou

21.1.5. Cometer fraude fiscal.

21.2. Pela inexecução total ou parcial do objeto deste contrato, a Administração pode aplicar à CONTRATADA as seguintes sanções:

1.1.

i. **Advertência por escrito**, quando do não cumprimento de quaisquer das obrigações contratuais consideradas faltas leves, assim entendidas aquelas que não acarretam prejuízos significativos para o serviço contratado;

ii. **Multa de:**



- (1) 20% (vinte por cento) sobre o valor da parcela do objeto não executada, em caso de inexecução parcial do contrato
- (2) 30% (trinta por cento) sobre o valor contratado, em caso de:
 - a) apresentação de declaração ou documentação falsa exigida para o certame ou declaração falsa durante a licitação ou a execução do contrato;
 - b) fraude à licitação ou prática de ato fraudulento na execução do contrato; c) comportamento inidôneo ou fraude de qualquer natureza;
 - d) prática de atos ilícitos com vistas a frustrar os objetivos da licitação;
 - e) prática de ato lesivo previsto no art. 5º da Lei nº 12.846, de 1º de agosto de 2013;
 - f) entrega de objeto com vícios ou defeitos ocultos que o torne impróprio ao uso a que é destinado, ou diminua-lhe o valor ou, ainda, fora das especificações contratadas;
 - g) dar causa à inexecução parcial do contrato que cause grave dano à Administração, ao funcionamento dos serviços públicos ou ao interesse coletivo; e
 - h) dar causa à inexecução total do objeto do contrato.
- (3) O atraso injustificado na execução do contrato sujeitará o contratado à multa de mora, de 0,2% a 3,2% por dia sobre o valor mensal do contrato, conforme detalhamento constante das tabelas 1 e 2, abaixo; e
- (4)[(1)] as penalidades de multa decorrentes de fatos diversos serão consideradas independentes entre si.

- iii. **Suspensão de licitar e impedimento de contratar** com o órgão, entidade ou unidade administrativa pela qual a Administração Pública opera e atua concretamente, pelo prazo de até dois anos;
- iv. **Declaração de inidoneidade para licitar** ou contratar com a Administração Pública, enquanto perdurarem os motivos determinantes da punição ou até que seja promovida a reabilitação perante a própria autoridade que aplicou a penalidade, que será concedida sempre que a Contratada ressarcir a Contratante pelos prejuízos causados;

21.3. As sanções previstas nos subitens “i”, “iii”, e “iv” poderão ser aplicadas à CONTRATADA juntamente com as de multa, descontando-a dos pagamentos a serem efetuados.

21.4. Para efeito de aplicação de multas, às infrações são atribuídos graus, de acordo com as tabelas 1 e 2:

Tabela 1

GRAU	CORRESPONDÊNCIA
1	0,2% ao dia sobre o valor mensal do contrato
2	0,4% ao dia sobre o valor mensal do contrato
3	0,8% ao dia sobre o valor mensal do contrato
4	1,6% ao dia sobre o valor mensal do contrato
5	3,2% ao dia sobre o valor mensal do contrato

Tabela 2

INFRAÇÃO		
ITEM	DESCRIÇÃO	GRAU
1	Permitir situação que crie a possibilidade de causar dano físico, lesão corporal ou consequências letais, por ocorrência;	05
2	Suspender ou interromper, salvo motivo de força maior ou caso fortuito, os serviços contratuais por dia e por unidade de atendimento;	04
3	Manter funcionário sem qualificação para executar os serviços contratados, por empregado e por dia;	03
4	Recusar-se a executar serviço determinado pela	02

	fiscalização, por serviço e por dia;	
5	Retirar funcionários ou encarregados do serviço durante o expediente, sem a anuência prévia do CONTRATANTE, por empregado e por dia;	03
Para os itens a seguir, deixar de:		
6	Registrar e controlar, diariamente, a assiduidade e a pontualidade de seu pessoal, por funcionário e por dia;	01
7	Cumprir determinação formal ou instrução complementar do órgão fiscalizador, por ocorrência;	02
8	Substituir empregado que se conduza de modo inconveniente ou não atenda às necessidades do serviço, por funcionário e por dia;	01
9	Cumprir quaisquer dos itens do Edital e seus Anexos não previstos nesta tabela de multas, após reincidência formalmente notificada pelo órgão fiscalizador, por item e por ocorrência;	03
10	Indicar e manter durante a execução do contrato os prepostos previstos no edital/contrato;	01
11	Providenciar treinamento para seus funcionários conforme previsto na relação de obrigações da CONTRATADA	01

21.5. Também fica sujeitas às penalidades do art. 156, III e IV da Lei nº 14.133, de 2021, a Contratada que:



- 21.5.1. Tenham sofrido condenação definitiva por praticar, por meio dolosos, fraude fiscal no recolhimento de quaisquer tributos;
- 21.5.2. Tenham praticado atos ilícitos visando a frustrar os objetivos da licitação;
- 21.5.3. Demonstrem não possuir idoneidade para contratar com a Administração em virtude de atos ilícitos praticados.
- 21.6. A aplicação de qualquer das penalidades previstas realizar-se-á em processo administrativo que assegurará o contraditório e a ampla defesa à CONTRATADA, observando-se o procedimento previsto na Lei nº 14.133, de 2021, e regulamentada pelo Decreto Municipal 8058/23.
- 21.7. As multas devidas e/ou prejuízos causados à Contratante serão deduzidos dos valores a serem pagos, ou recolhidos em favor da Prefeitura Municipal de Leme, ou deduzidos da garantia, ou ainda, quando for o caso, serão inscritos na Dívida Ativa e cobrados judicialmente.
- 21.7.1. Caso a Contratante determine, a multa deverá ser recolhida no prazo máximo de 15 (quinze) dias, a contar da data do recebimento da comunicação enviada pela autoridade competente.
- 21.8. Caso o valor da multa não seja suficiente para cobrir os prejuízos causados pela conduta do licitante, a Prefeitura Municipal de Leme poderá cobrar o valor remanescente judicialmente, conforme artigo 419 do Código Civil.
- 21.9. A autoridade competente, na aplicação das sanções, levará em consideração a gravidade da conduta do infrator, o caráter educativo da pena, bem como o dano causado à Administração, observado o princípio da proporcionalidade.
- 21.10. Se, durante o processo de aplicação de penalidade, se houver indícios de prática de infração administrativa tipificada pela Lei nº 12.846, de 1º de agosto de 2013, como ato lesivo à administração pública nacional ou estrangeira, cópias do processo administrativo, necessárias à apuração da responsabilidade da empresa deverão ser remetidas à autoridade competente, com despacho fundamentado, para ciência e decisão sobre a eventual instauração de investigação preliminar ou Processo Administrativo de Responsabilização - PAR.
- 21.11. A apuração e o julgamento das demais infrações administrativas não consideradas como ato lesivo à Administração Pública nacional ou estrangeira nos termos da Lei nº 12.846, de 1º de agosto de 2013, seguirão seu rito normal na unidade administrativa.
- 21.12. O processamento do PAR não interfere no seguimento regular dos processos administrativos específicos para apuração da ocorrência de danos e prejuízos à Administração Pública Municipal resultantes de ato lesivo cometido por pessoa jurídica, com ou sem a participação de agente público.



21.13. As penalidades serão obrigatoriamente registradas no SICAF, bem como no CEIS (Cadastro de Empresas Impedidas ou Suspensas), e no cadastro de apenados do TCESP.

22. CRITÉRIOS DE SELEÇÃO DO FORNECEDOR.

- 22.1. As exigências de habilitação jurídica e de regularidade fiscal e trabalhista são as usuais para a generalidade dos objetos, conforme disciplinado no edital.
- 22.2. Os critérios de qualificação econômica a serem atendidos pelo fornecedor estão previstos no edital.
- 22.3. Registro ou inscrição da empresa licitante no CREA (Conselho Regional de Engenharia e Agronomia) e/ou CAU (Conselho de Arquitetura e Urbanismo) em plena validade, conforme as áreas de atuação previstas no Projeto Básico, em plena validade;
- 22.4. Os responsáveis técnicos e/ou membros da equipe técnica deverão pertencer ao quadro permanente da empresa licitante, na data prevista para entrega da proposta, entendendo-se como tal, para fins deste certame, o sócio que comprove seu vínculo por intermédio de contrato social/estatuto social; o administrador ou o diretor; o empregado devidamente registrado em Carteira de Trabalho e Previdência Social; e o prestador de serviços com contrato escrito firmado com o licitante, ou com declaração de compromisso de vinculação contratual futura, caso o licitante se saque vencedor desta licitação.
- 22.5. No decorrer da execução do objeto, os profissionais de que trata este subitem poderão ser substituídos, nos termos do artigo 67, §6, da Lei nº 14.133, de 2021, por profissionais de experiência equivalente ou superior, desde que a substituição seja aprovada pela Administração.
- 22.6. As licitantes, quando solicitadas, deverão disponibilizar todas as informações necessárias à comprovação da legitimidade dos atestados solicitados, apresentando, dentre outros documentos, cópia do contrato que deu suporte à contratação e das correspondentes Certidões de Acervo Técnico (CAT/CRT), endereço atual da contratante e local em que foram executadas as obras, serviços de engenharia ou de técnica industrial.
- 22.7. As empresas, cadastradas ou não no SICAF, deverão apresentar atestado de vistoria assinado pelo servidor responsável.
- 22.7.1. O atestado de vistoria poderá ser substituído por declaração emitida pelo licitante em que conste, alternativamente, ou que conhece as condições locais para execução do objeto; ou que tem pleno conhecimento das condições e peculiaridades inerentes à natureza do trabalho, assumindo total responsabilidade por este fato e que não utilizará deste para quaisquer questionamentos futuros que ensejem desavenças técnicas ou financeiras com a contratante.



22.8. Os critérios de aceitabilidade de preços serão:

22.8.1. Valor Global: R\$ 41.114,88 (quarenta e um mil e cento e quatorze reais e oitenta e oito centavos).

22.8.2. Valores unitários: conforme planilha de composição de preços anexa ao edital.

22.8.3. O critério de julgamento da proposta é o menor preço global.

22.8.4. As regras de desempate entre propostas são as discriminadas no edital.

23. ESTIMATIVA DE PREÇOS E PREÇOS REFERENCIAIS.

23.1. O custo estimado da contratação é o previsto no valor global máximo.

23.2. Tal valor foi obtido a partir dos quantitativos e das composições dos custos

23.3. Foram utilizadas, sempre que possível, composições de custo unitários do SINAPI.

24. DOS RECURSOS ORÇAMENTÁRIOS.

24.1. As despesas decorrentes da presente contratação correrão à conta de recursos específicos consignados no Orçamento Geral do Município de Leme, conforme abaixo:

Plano de Ação 09032024-067606

Programa 09032024

Emenda Parlamentar 202444230005 – MARIO FRIAS.

[1.] Integram este Projeto Básico, para todos os fins e efeitos, os seguintes **Anexos**:

- Anexo I – Caderno de encargos e Especificações Técnicas;
- Anexo II – Planilha Estimativa de Custos e Formação de Preços;
- Anexo III – Planilha Estimativa de Composição de BDI;
- Anexo IV – Curva ABC;
- Anexo V – Plantas; e
- Anexo VI – Estudos Preliminares;



Leme, 28 de fevereiro de 2025

Documento assinado digitalmente

gov.br MARCELO COMIN
Data: 28/02/2025 14:00:50-0300
Verifique em <https://validar.iti.gov.br>

MARCELO COMIN
Eng. Civil - CREA/SP 5060330869





MEMORIAL DESCRITIVO

1. GENERALIDADES

Obra: Construção de Sanitário Adaptado EMEB Coronel Augusto Cesar.

Local: Rua Dr. Armando Sales de Oliveira, 231 – Centro – Leme/SP.

Proprietário: Prefeitura do Município de Leme.

Área do Terreno: 4.103,10 m².

Área Total Construída: 2.706,00 m².

2. INTRODUÇÃO

2.1. DIÁRIO DE OBRA

A empreiteira manterá na obra uma caderneta de ocorrências que será o documento oficial de todos os entendimentos entre a empreiteira e a Fiscalização.

Não serão levados em consideração, de forma alguma, entendimentos verbais. Todas as ordens que não constem do projeto e especificações deverão ser escritas na caderneta de ocorrência.

As folhas da caderneta de ocorrência deverão ser numeradas sequencialmente, deverão conter pelo menos duas vias, sendo assinadas pelo Preposto da empreiteira e pela Fiscalização.

2.2. REGISTRO NO CREA

A empreiteira providenciará em tempo hábil o registro do contrato para a execução das obras no CREA – SP, sob Anotação de Responsabilidade Técnica (ART).

2.3. PROJETO DA OBRA

O projeto arquitetônico é composto pelo arquivo Adequação Sanitário EMEB Coronel Augusto Cesar.pdf.

3. SERVIÇOS

3.1. SERVIÇOS PRELIMINARES

3.1.1. LIMPEZA DO TERRENO

A limpeza do terreno será feita dentro da mais perfeita técnica. A empreiteira procederá periódica remoção de todo o entulho e detritos que venham a se acumular no recinto das obras durante a construção.

3.1.2. LOCAÇÃO DE OBRA

Para a locação da área destinada à construção, será exigido o emprego de instrumentos ópticos de precisão em acordo com os desenhos de arquitetura e estrutura. As referências devidas e os alinhamentos serão marcados sob a responsabilidade da Contratada. Após a marcação a Contratada fará comunicação



PREFEITURA DO MUNICÍPIO DE LEME

SECRETARIA DE EDUCAÇÃO

por escrito à Fiscalização que procederá às verificações e aferições julgadas oportunas. Depois de atendidas pela Contratada todas as exigências formuladas pela Fiscalização, esta dará por aprovada a locação sem que tal aprovação prejudique de qualquer modo o disposto a seguir. A ocorrência de erros na locação da obra projetada implicará para a Contratada, na obrigação de proceder por sua conta e nos prazos estipulados, às modificações e demolições que se tornarem necessárias, a juízo da Fiscalização.

3.1.3. PLACA DE OBRA

A Contratada deverá confeccionar placa da obra conforme modelo padrão da Prefeitura do Município de Leme. A Contratada deverá manter a placa de obra em boas condições durante todo o período da obra. A placa deverá estar localizada em local visível que não atrapalhe o bom funcionamento da obra.

3.1.4. DEMOLIÇÕES E RETIRADAS

Retirada de louças e demais aparelhos sanitários existentes. Retirada de portas e batentes e demais esquadrias. Demolição de piso cerâmico e contrapiso e demolição de revestimento cerâmico e reboco das paredes. Demolição de alvenaria de blocos cerâmicos no muro e parede dos fundos do sanitário. Retirada de reservatório em fibrocimento. Limpeza de área entre o sanitário e o muro existente com retirada de camada de vegetação e entulhos existentes.

3.2. INFRAESTRUTURA

3.2.1. ESTACA ESCAVADA MECANICAMENTE

A Estaca escavada mecanicamente é um elemento de fundação profunda moldada “in loco” por meio do seguinte equipamento básico: O equipamento para execução deste tipo de estaca compreende basicamente um trado helicoidal mecânico e ferramentas de pequeno porte.

A execução da fundação deve estar obrigatoriamente de acordo com as Normas Técnicas vigentes.

3.2.2. BLOCOS E BALDRAMES

As escavações deverão obedecer rigorosamente ao projeto arquitetônico fornecido. As bases das cavas deverão ser fortemente apiloadas para receber lastro de brita, antes da colocação das ferragens.

O concreto armado deverá ser executado obedecendo às prescrições das normas e métodos da ABNT.

O aterro da caixa da obra deverá ser apiloado em camadas de 20 (vinte) cm, umedecidas, após a execução do embasamento e impermeabilização.

Os níveis dos baldrames deverão ser baseados no projeto arquitetônico e perfeitamente compatíveis com os níveis determinados.

A dosagem de concreto deverá ser racional, com o traço em peso, conforme prescrições da ABNT.

Antes de receber as armaduras, as caixas deverão ser limpas e ter suas dimensões conferidas.

Deverão ser usados espaçadores nas formas de modo a se garantir os recobrimentos mínimos das armaduras.

No lançamento e adensamento do concreto deverão ser seguidas as prescrições das normas e métodos da ABNT, de modo a assegurar perfeita homogeneidade e resistência, verificando-se:

- A posição das armaduras durante o lançamento do concreto.



PREFEITURA DO MUNICÍPIO DE LEME

SECRETARIA DE EDUCAÇÃO

- Transporte e lançamento do concreto, a fim de evitar a segregação das misturas ou perdas de seus elementos.
- Toda a concretagem deverá aguardar a sua liberação pela fiscalização.

3.2.3. ALVENARIA DE EMBASAMENTO

Os tijolos serão comuns de barro, maciços, recozidos, assentes com argamassa de cimento e areia, traço 1:3, com adição de aditivo impermeabilizante. Não utilizar cal.

3.2.4. IMPERMEABILIZAÇÃO DA ALVENARIA DE EMBASAMENTO

A impermeabilização da alvenaria de embasamento deverá ser executada da seguinte maneira:

- 1 camada de chapisco (cimento e areia traço 1:3).
- 2 camadas de argamassa com aditivo impermeabilizante de pega normal (cimento e areia média traço 1:3), com espessura média de 2cm no total aplicada com desempenadeira de madeira.
- 2 demãos de pintura asfáltica.

As alvenarias das paredes externas até a altura mínima de 30 cm deverão ser executadas com argamassa impermeabilizante e revestidas externamente com a mesma argamassa.

3.3. SUPERESTRUTURA

3.3.1. ESTRUTURA DE CONCRETO ARMADO

A seleção dos materiais utilizados e a execução da estrutura em todas as suas etapas deverão seguir as recomendações e métodos indicados pela ABNT - Associação Brasileira de Normas Técnicas, no que for pertinente.

A execução da estrutura deverá obedecer rigorosamente ao projeto arquitetônico e quando se verificarem eventuais discrepâncias, a empreiteira comunicará no menor prazo possível o fato à fiscalização para sua elucidação antes do serviço.

O concreto a ser empregado na execução da estrutura deverá satisfazer às condições de durabilidades adequadas às condições de exposição.

A execução de qualquer parte da estrutura implica na integral responsabilidade do construtor por sua resistência e estabilidade.

Com finalidade de se obter as características indicadas em projeto, a dosagem deve ser calculada em função dos componentes disponíveis e confirmada praticamente pelo processo de tentativas, resultando na fixação do fator água-cimento, no sentido de otimizar resultados. A resistência do concreto a ser atingida é aquela indicada nos desenhos de forma do projeto estrutural e deverá ser comprovada por meio de rompimento de corpo de prova de acordo com as recomendações da ABNT - Associação Brasileira de Normas Técnicas.

A utilização dos agregados, miúdos e graúdos, terá em vista a resistência e a trabalhabilidade do concreto, compatível com as dimensões e acabamento das peças.

Qualquer aditivo ou adesivo para o concreto que a empreiteira venha a usar deverá ser previamente submetido à fiscalização, fornecendo sua composição, cor, ação, etc. Quando aprovados, estes materiais deverão ser aplicados segundo as instruções do fabricante. Serão rejeitadas as peças estruturais com manchas ou discontinuidades ocasionados pelo uso inadequado dos referidos materiais.

Todo o concreto a ser utilizado deverá ser produzido em usina que permita uma dosagem racional em que o cimento seja medido em peso, os agregados graúdos e miúdos em peso ou volume, porém separadamente e a água em volume. Será permitida a utilização de usinas de terceiros desde que atendam aos requisitos acima da norma e que permitam livre acesso da fiscalização para inspecioná-lo a qualquer momento.



PREFEITURA DO MUNICÍPIO DE LEME

SECRETARIA DE EDUCAÇÃO

Todo o concreto deverá receber a cura cuidadosa, para evitar a secagem prematura e consequentes fissuras. As lajes deverão ser mantidas úmidas pelo prazo mínimo de sete dias e não poderão, de maneira alguma, ficar expostas sem proteção adequada.

Para o transporte, lançamento e bombeamento do concreto desde a betoneira às formas, usar de preferência um recipiente úmido para evitar a segregação e a perda dos ingredientes. A distância máxima permitida para o transporte do concreto através dos tubos, será de 25m em qualquer direção. O lançamento será tão rápido quanto possível, sendo observadas as recomendações da ABNT - Associação Brasileira de Normas Técnicas no que se refere ao tempo entre o preparo e o lançamento.

Toda a concretagem deverá aguardar a sua liberação pela fiscalização. Em caso de ocorrência de chuvas pesadas durante a concretagem, será removido o material aplicado a critério da fiscalização, sem ônus para a proprietária. Toda concretagem com defeitos visíveis (ninhos, aberturas, manchas, etc.) será demolida e reexecutada a pedido da fiscalização por conta da empreiteira.

O adensamento do concreto deverá ser executado com equipamento mecânico de vibração interna (vibradores de imersão). O equipamento a ser utilizado terá dimensionamento compatível com a posição e tamanho da peça a ser concretada. A duração da vibração deve se limitar ao tempo necessário para produzir o adensamento sem causar segregação da nata do cimento.

As formas poderão ser reaproveitadas desde que estejam em perfeito estado, limpas, em boas condições de solidez, de superfície, a fim de evitar a fuga da nata de cimento.

As formas das peças moldadas “in loco” deverão ser dotadas de aberturas temporárias para facilitar a inspeção, lavagem, limpeza, principalmente de peças verticais.

As juntas de concretagem devem ser antecipadamente planejadas, em colaboração entre o engenheiro executor e a fiscalização e instaladas antes das armaduras e do início da concretagem.

A desforma só se procederá quando a estrutura tiver a resistência necessária para suportar seu peso próprio e eventuais cargas adicionais.

A armação deverá ser cortada com ferramental apropriado, dobrada a frio, posicionada de acordo com os desenhos, respeitando quantidades, bitolas e resistências estipuladas nos mesmos. As emendas deverão ser as mesmas indicadas nos desenhos.

O recobrimento e a posição das armaduras dentro das formas serão assegurados mediante sua fixação com material inerte, de maneira a não se alterarem com a concretagem, e de formato especial para manter contato pontual com as formas.

O concreto receberá cuidado especial na superfície a ser revestida quanto ao alinhamento e distorção.

O controle de resistência do concreto e aço deverá ser feito, quantas vezes forem necessárias, conforme solicitação da CONTRATANTE e dentro das normas da ABNT, através de um LABORATÓRIO, contratado pela CONTRATADA, com notória especialização e capacidade técnica.

3.4. ALVENARIA E OUTROS ELEMENTOS DIVISÓRIOS

3.4.1. ALVENARIA DE BLOCO CERÂMICO

Os blocos cerâmicos deverão seguir as dimensões indicadas no projeto de arquitetura.

Nas alvenarias de blocos cerâmicos serão utilizadas peças de primeira qualidade, com dimensões regulares, arestas vivas, não apresentando trincas, fraturas ou outros defeitos que venham a prejudicar sua resistência ou aspecto, devendo ser aprovados pela Fiscalização antes do início do assentamento. Serão assentadas, prevendo pilaretes e cintas de amarração, com argamassa de traço 1:6 de cimento areia, ou 1:2:7 de cimento, cal e areia fina, com espessura de 15 mm no máximo.

3.5. COBERTURA

3.5.1. ESTRUTURA DE AÇO, PRÉ-PINTADA PARA COBERTURA





PREFEITURA DO MUNICÍPIO DE LEME

SECRETARIA DE EDUCAÇÃO

Após o corte, as peças deverão ser esmerilhadas e removidas as rebarbas para permitir o ajustamento das partes que serão parafusadas ou soldadas. Na execução parafusada, deverão ser colocados parafusos provisórios, para manter a posição relativa das peças estruturais, antes de sua fixação definitiva. Na execução soldada, deverão ser observados os cuidados no emprego das soldas.

Após a fabricação, as superfícies deverão ser limpas e pintadas de acordo com as especificações de pintura do projeto. Todas as peças deverão receber duas demãos de pintura anticorrosiva e duas demãos de pintura de acabamento em esmalte sintético.

A estrutura deverá ser montada, nivelada e prumada, dentro das tolerâncias previstas pela norma brasileira. Durante a montagem, a estrutura será parafusada ou soldada para que possa absorver os carregamentos previstos. As ligações permanentes, soldadas ou parafusadas, só deverão ser completadas depois da estrutura devidamente alinhada, nivelada e aprumada.

3.5.2. COBERTURA COM TELHA METÁLICA TRAPEZOIDAL

Cobertura em telha metálica com perfil trapezoidal.

A montagem das telhas deverá ser feita por faixas, no sentido de baixo para cima e no sentido contrário ao dos ventos predominantes da região. As telhas serão assentadas sobre as terças metálicas, cujas faces de contato deverão situar-se em um mesmo plano. As telhas não deverão ser apoiadas nas arestas das terças ou em faces arredondadas.

As telhas serão fixadas nos apoios com os elementos de fixação apropriados ao material e forma da terça. Em coberturas com inclinação inferior a 5%, será usada fita de vedação na sobreposição lateral, além do elemento de fixação a cada 50 cm. Não será permitido pisar diretamente sobre as telhas. Na montagem e manutenção da cobertura, o caminhamento deverá ser feito sobre tábuas que se apoiem nas terças. A composição de preço da cobertura inclui todos acessórios necessários, tais como, cantoneiras, parafusos e arremates.

3.5.3. CALHAS, RUFOS E CONDUTORES

As calhas deverão ser colocadas no sentido longitudinal do telhado no encontro de águas (Vales), formados conforme configuração da cobertura, tanto do lado anterior como do lado posterior do telhado.

As calhas e rufos, ambos com desenvolvimentos apropriados, serão em chapa metálica galvanizada nº 24, com fundo preparador, tipo galvite, para pintura nas faces externas.

Os condutores serão em PVC Ø=100 mm, ou conforme dimensionamento do projeto de estrutura metálica.

A mão de obra para execução deverá ser feita por profissionais especializados e seguir rigorosamente o projeto, normas técnicas e orientações da fiscalização.

3.6. INSTALAÇÕES HIDRÁULICAS

A mão de obra para execução dos serviços deverá ser feita por profissionais especializados seguir rigorosamente as normas vigentes ABNT.



PREFEITURA DO MUNICÍPIO DE LEME

SECRETARIA DE EDUCAÇÃO

A alimentação será feita por gravidade. Deverão ser previstos, conforme projeto, registros de bloqueio nos ramais principais permitindo, quando da manutenção, o isolamento das áreas, não prejudicando o abastecimento geral.

Todas as extremidades das tubulações devem ser protegidas e vedadas durante a construção, até a instalação definitiva dos aparelhos. As tubulações não devem ser embutidas em lajes ou lastros de pisos; nos casos necessários, devem ser previstas canaletas para as passagens. As instalações e respectivos testes das tubulações devem ser executados de acordo com as normas da ABNT e da concessionária local. As deflexões, ângulos e derivações necessárias às tubulações devem ser feitas por meio de conexões apropriadas.

Somente será permitida a instalação de tubulações que atravessem elementos estruturais quando previstas e detalhadas nos projetos executivos de estrutura e hidráulica, ou com aprovação da fiscalização, observando-se ainda as normas específicas.

O alinhamento deve ser corretamente observado para se evitar excessos de esforços laterais diminuindo-se a possibilidade de infiltração e vazamentos pelas juntas.

As tubulações aparentes devem ser executadas em ferro galvanizado.

Para tubulações subterrâneas a altura mínima de recobrimento (da face superior do tubo à superfície do piso acabado) deve ser de 50 cm sob leito de vias trafegáveis e 30 cm nos demais casos; a tubulação deve ser apoiada em toda sua extensão em fundo de vala regular e nivelado de acordo com a declividade indicada; nos casos necessários devem ser apoiadas sobre lastro de concreto.

ÁGUA FRIA:

O projeto das instalações de água fria será elaborado de modo a garantir o fornecimento de água de forma contínua, em quantidade suficiente, mantendo sua qualidade, com pressões e velocidades adequadas ao perfeito funcionamento das peças de utilização e do sistema de tubulações, preservando o máximo conforto dos usuários.

O Sistema de Água Fria se divide em várias instalações, a saber:

Distribuição:

O sistema de distribuição de água fria será em baixa pressão, por gravidade, alimentando todos os pontos de consumo.

Haverá barrilete, prumadas e ramais específicos para cada sanitário, sobre a laje de forro, com registros de gaveta brutos indicados, facilitando eventual manutenção.

As disposições dos ramais deverão atender às determinações dos esquemas isométricos.

Esgoto:

O projeto das instalações prediais de esgotos sanitários será desenvolvido de modo a atender as exigências técnicas mínimas quanto à higiene, segurança, economia e conforto do usuário.



PREFEITURA DO MUNICÍPIO DE LEME

SECRETARIA DE EDUCAÇÃO

O sistema de esgoto será projetado de maneira a garantir um escoamento suave, buscando um traçado preferivelmente retilíneo, sem mudanças bruscas de direção e dotados de dispositivos de inspeção que permitirão futuras limpezas e desobstruções a entupimentos ou depósitos de sólidos.

Evitar a passagem de tubulações de esgoto em locais de difícil acesso para a inspeção ou desobstrução.

Prever a instalação de inspeções nos lugares mais sujeitos a obstrução sempre que possível, tais como mudanças de direção das tubulações nos subcoletores prediais.

A coleta de esgotos está dividida em dois sistemas:

Esgoto Sanitário:

A tubulação de esgoto será projetada de acordo com as normas técnicas vigentes, dotada de tubo ventilador.

O sistema consiste na coleta dos pontos de despejo, caminhamento e destino final na caixa de inspeção de esgoto.

Os tubos ventiladores se prolongam até 1.50 m acima da cobertura.

As redes coletoras externas serão em tubos de PVC, observadas as cotas de projetos, compatibilizadas com a arquitetura e com as cotas do terreno natural.

As caixas de coleta serão em alvenaria de tijolos comuns, revestidos com argamassa de cimento e areia, sobre lastro de concreto, as tampas serão em concreto armado.

Águas Pluviais:

O sistema de coleta de águas pluviais deverá ser executado, evitando possíveis entupimentos, e garantindo a manutenção e conservação das calhas existentes. Instalação dos condutores verticais interligando até as caixas de passagem.

3.7. INSTALAÇÕES ELÉTRICAS

As instalações elétricas serão interligadas nas instalações existentes com a adição de novos circuitos devidamente balanceados conforme as normas específicas.

3.8. ESQUADRIAS

3.8.1. ESQUADRIAS DE MADEIRA:

Porta interna de madeira:

Toda madeira a ser empregada deverá ser de primeira qualidade e receber um tratamento imunizante para defesa contra micro-organismos, deverá também ser seca e isenta de defeitos que comprometam sua finalidade, como rachaduras, nós, escoriações.



PREFEITURA DO MUNICÍPIO DE LEME

SECRETARIA DE EDUCAÇÃO

O comprimento das ombreiras deverá ser de 2,13 m. As peças serão furadas, então, com broca, antes da montagem. A travessa deverá ser, em seguida, fixada nas ombreiras com pregos 17x27 e os travamentos serão fixados com pregos 17x27.

O assentamento será feito verificando-se o vão e, em seguida, posicionando-se a aduela na altura de acordo com o nível do piso fornecido. A aduela será alinhada pelas taliscas de revestimento sendo posicionada no vão com cunhas de madeira, observando as bonecas para a colocação de alizares. A aduela será, então, chumbada com argamassa recomendada.

Para a colocação do alizar será verificado o encontro da aduela com o revestimento. Serão tiradas as medidas das peças e será feito o encontro da peça vertical com a horizontal de acordo com detalhes fornecidos. O alizar será alinhado pela aresta da aduela e a distância deste deverá concordar com os pregos 15x15 sem cabeça, fixados no topo da aduela ou de acordo com detalhes específicos. Os pregos serão, então, repuxados nos alizares devendo-se distanciar em 30 cm os pontos de fixação.

Para assentar a folha da porta os alizares já deverão ter sido colocados bem como a soleira e a porta deverão estar seladas ou com tinta de fundo. As condições da porta deverão ser verificadas de acordo com as especificações das mesmas, das dobradiças e dos parafusos. Os locais das dobradiças serão marcados na porta e aduela e, em seguida, serão feitos os rebaixos de acordo com a dobradiça utilizada. Serão furados com broca os locais onde serão aparafusadas as dobradiças e, em seguida, estas serão fixadas na porta.

Será dependurada a porta na aduela e as dobradiças serão aparafusadas. A folga entre a porta e o portal será uniforme em todo o perímetro de acordo com normas técnicas. Será verificada a folga e a espessura da porta com a largura do jabre. Por fim, será verificado o funcionamento da porta.

3.8.2. ESQUADRIAS METÁLICAS:

Serão mantidos os padrões existentes, com vidro liso com espessura de 4 mm, conforme especificação da planilha orçamentária.

As telas mosquito serão colocadas na cozinha e despensa.

Todos os trabalhos de serralheria serão executados com precisão de cortes e ajustes. Todo material a ser empregado deverá ser de primeira qualidade e sem defeito de fabricação ou falhas de laminação.

A instalação das peças de serralheria deverá ser feita com o rigor necessário ao perfeito funcionamento de todos os seus componentes, com alinhamento, nível e prumo exatos, e com os cuidados necessários para que não sofram tipo algum de avaria ou torção quando aparafusadas aos elementos de fixação. Todos os perfis laminados (cantoneiras) e chapas dobradas a serem utilizados nos serviços de serralheria terão de apresentar dimensões compatíveis com o vão e com a função da esquadria, de modo a constituírem peças suficientemente rígidas, não sendo permitida a execução de emendas intermediárias para a obtenção de perfis com maior comprimento. As grades, gradis, portões e demais peças de grandes dimensões precisam ser dotadas das travessas, mãos-francesas e tirantes que fizerem necessários para garantir perfeita rigidez e estabilidade ao conjunto. As folgas perimetrais das partes móveis terão de ser mínimas, apenas o suficiente para que as peças não trabalhem sob atrito,



PREFEITURA DO MUNICÍPIO DE LEME

SECRETARIA DE EDUCAÇÃO

absolutamente uniformes em todo o conjunto. As ferragens a serem utilizadas deverão apresentar padrão de qualidade idêntico ao das especificadas para esquadrias de madeira, inclusive dobradiças. Eventuais vãos formados entre os montantes contíguos de duas peças de caixilharia justapostas, e entre os montantes perimetrais do conjunto e o concreto ou a alvenaria aparentes deverão ser integralmente calafetados com massa plástica à base de silicone, assegurando total estanqueidade ao conjunto contra a infiltração de água pluvial.

Todas as ferragens, tais como, dobradiças, fechaduras, fechos e demais, serão de latão cromado, com funcionamento preciso e acabamento perfeito. As dobradiças em número de três para cada porta.

3.9. REVESTIMENTO DE TETO E PAREDE

Nas muretas, muro e pilares o revestimento será feito em duas camadas. A primeira camada é o chapisco. O chapisco deverá ser feito com cimento e areia grossa no traço 1:3. O chapisco não deverá ultrapassar 5 mm de espessura. Deverá ser respeitado o tempo de secagem do chapisco para aplicação da massa única. A massa única será composta de argamassa mista de cimento, cal e areia média no traço 1:2:8. Sua espessura deve variar entre 10 e 20 mm. Até 1 metro do nível do piso usar aditivo impermeabilizante na massa.

3.10. PISOS

O contrapiso de concreto com hidrófugo deverá ser aplicado sobre uma camada de brita compactada. Sobre o concreto será feita uma camada de cimentado desempenado com acabamento liso com argamassa de cimento e areia no traço 1:3 com espessura mínima de 2,5 cm.

3.11. PINTURAS

3.11.1. TINTA ESMALTE

A superfície deve estar firme, coesa, limpa, seca sem poeira, gordura ou graxa, sabão, mofo, ferrugem. As partes soltas ou mal aderidas deverão ser raspadas e ou escovadas. O brilho deve ser eliminado através de lixamento. Quando necessário ou especificado, aplicar a massa. Quando o ambiente a ser pintado não estiver vazio, os objetos devem ser protegidos de danos com respingos, devendo ser cobertos com jornais, plásticos, etc. Não aplicar com temperaturas inferiores a 10 graus centígrados e umidade relativa do ar superior a 90%. Evitar pintura em áreas externas em dias chuvosos ou com ocorrência de ventos fortes que possam transportar poeira ou partículas suspensas no ar para a pintura. A tinta deve ser diluída com aguarrás na proporção indicada pelo fabricante. A aplicação pode ser feita com pincel, rolo ou revólver, de acordo com instruções do fabricante. Deve receber uma demão primária de fundo de acordo com indicação do fabricante. Após secagem da base, aplicar 2 a 3 demãos de tinta esmalte, com intervalo conforme indicado pelo fabricante (4 a 12 horas). Proteger o local durante o tempo necessário para a secagem final, conforme indicação do fabricante (8 a 24 horas).

Aplicar em esquadrias metálicas e de madeiras e áreas revestidas conforme projeto.

3.11.2. TINTA LÁTEX ACRÍLICO

A superfície deve estar firme, coesa, limpa, seca, sem poeira, gordura, graxa, sabão ou mofo antes de qualquer aplicação. As partes soltas ou mal aderidas deverão ser raspadas e ou escovadas. Quando necessário ou especificado, aplicar a massa acrílica. Quando o ambiente a ser pintado não estiver vazio, os objetos devem ser protegidos de danos com respingos, devendo ser cobertos com jornais, plástico



PREFEITURA DO MUNICÍPIO DE LEME
SECRETARIA DE EDUCAÇÃO

etc. Não aplicar com temperaturas inferiores a 10 graus centígrados e umidade relativa do ar superior a 90%. Evitar pintura em áreas externas em dias chuvosos ou com ocorrência de ventos fortes que possam transportar poeira ou partículas suspensas no ar para a pintura. A tinta deve ser diluída com água potável de acordo com recomendações do fabricante. A aplicação pode ser feita com pincel, rolo ou revólver, de acordo com instruções do fabricante. Deve receber uma demão primária de fundo de acordo com indicação do fabricante. Após secagem do fundo, aplicar 2 a 3 demãos, com intervalo conforme indicado pelo fabricante (4 a 6 horas). Proteger o local durante o tempo necessário para a secagem final, conforme indicação do fabricante (4 a 12 horas).

Aplicar em áreas externas conforme projeto.

3.12. LIMPEZA FINAL

Usar para a limpeza, de modo geral, água e sabão neutro. O uso de detergentes, solventes e removedores químicos devem ser restritos e feitos de modo a não causar danos nas superfícies ou peças. Todos os respingos de tintas, argamassas, óleos, graxas e sujeiras em geral devem ser raspados e limpos. Os pisos cimentados e cerâmicos, azulejos, vidros, aparelhos sanitários, etc. devem ser lavados totalmente; azulejos, vidros aparelhos sanitários não devem ser limpos com saponáceos, escovas e buchas que podem riscar a superfície; nos pisos vinílicos, utilizar somente pano úmido e sabão neutro, sendo vedado o uso de produto à base de derivados de petróleo (querosene, gasolina, solvente e outros). As ferragens cromadas em geral, devem ser limpas com removedor adequado e nunca com abrasivos, palhas de aço e saponáceos, e após a limpeza devem ser polidas com flanela seca. O entulho, restos de materiais, andaimes e outros equipamentos da obra devem ser totalmente removidos da obra.

Leme, fevereiro de 2025.



Documento assinado digitalmente

MARCELO COMIN

Data: 28/02/2025 14:00:49-0300

Verifique em <https://validar.iti.gov.br>

Marcelo Comin
CREA: 5060330869





PREFEITURA DO MUNICÍPIO DE LEME
ESTADO DE SÃO PAULO

ESTUDO TÉCNICO PRELIMINAR

CONSTRUÇÃO SANITÁRIO ADAPTADO EMEB CORONEL AUGUSTO CÉSAR
RUA DR. ARMANDO SALES DE OLIVEIRA, 231 – CENTRO - LEME/SP



SECRETARIA DE OBRAS E
PLANEJAMENTO URBANO



1. INTRODUÇÃO:

O objetivo deste Estudo Técnico Preliminar é analisar a viabilidade e os requisitos necessários para construção de um sanitário adaptado na EMEB Coronel Augusto César localizado na Rua Dr. Armando Sales de Oliveira, 231 - Centro – Leme/SP. Espera-se que este documento forneça informações fundamentais para embasar a elaboração dos demais documentos pertinentes ao processo de planejamento e contratação.

2. NECESSIDADE:

A EMEB Coronel Augusto César, atualmente possui dois sanitários adaptados, porém estes sanitários não possuem chuveiros, dificultando o atendimento de alunos que necessitam de atendimentos especiais. Com o intuito de sanar esta carência, a municipalidade procura implementar a ampliação e reformas necessárias em um sanitário existente para suprir as necessidades de atendimento.

3. ÁREA REQUISITANTE:

Secretária de Educação.

4. DESCRIÇÃO DOS REQUISITOS DA CONTRATAÇÃO:

4.1. REQUISITOS MÍNIMOS DE QUALIDADE

O Memorial Descritivo será o instrumento hábil para a indicação dos critérios de qualidade para os serviços relativos ao objeto do contrato.

O Sistema de Qualidade adotado pela Contratada deverá ser estruturado contemplando, no mínimo, os seguintes elementos:

- responsabilidade e autoridade pela qualidade, definindo explicitamente as responsabilidades gerais e específicas pela qualidade;
- estrutura organizacional, apresentando a estrutura da Gestão de Qualidade da Contratada, bem como as linhas de autoridade e comunicação;
- recursos e pessoal, indicando os recursos humanos e materiais a serem utilizados pela Contratada;
- procedimentos operacionais, indicando as atividades da Contratada para o cumprimento dos objetivos da qualidade.

Os procedimentos operacionais deverão abordar, no mínimo, as seguintes atividades a serem realizadas durante a execução dos serviços:

- Análise do contrato, abrangendo o Memorial Descritivo e todos os demais documentos anexos;
- Controle de documentos, incluindo correspondência, atas de reuniões, e demais documentos pertinentes à execução do contrato;
- registro e utilização dos elementos de projeto, inclusive de eventuais modificações posteriores;
- controle de execução dos serviços, abrangendo aquisição, registro, manuseio e armazenamento de materiais e equipamentos, utilização de equipamentos e técnicas de construção, tratamento de interfaces e pendências de execução, saúde e segurança no trabalho, inspeção e ensaios de controle de materiais,

- equipamentos e serviços, bem como instrumentos de planejamento, como fluxogramas e cronogramas;
- registro, qualificação e treinamento de profissionais

4.2. CAPACITAÇÃO TÉCNICO-OPERACIONAL

Dentre as exigências de qualificação técnica, indispensáveis ao cumprimento das obrigações está a capacitação operacional: comprovação de aptidão para desempenho de atividade pertinente e compatível em características, quantidades e prazos com o objeto da licitação. Portanto, esse requisito diz respeito ao porte empresarial da licitante no que tange ao acervo material disponível para a execução do objeto licitado, sem considerar os profissionais que estarão envolvidos no empreendimento, cuja qualificação é chamada de capacitação técnico-profissional. Avalia-se, portanto, a infraestrutura empresarial e a capacidade de gestão da licitante não apenas de executar a obra/serviço, mas também de incorporar mais um contrato ao leque de encargos já assumidos.

Nesse contexto, é possível exigir a comprovação de anterior execução de quantitativos mínimos no procedimento de habilitação da licitante, proporcionalmente ao objeto licitado e compatível com suas características, desde que limitadas às parcelas de maior relevância e valor significativo, objetivamente definidas no edital e devidamente fundamentadas.

A comprovação da capacidade técnico-operacional se faz por meio de atestados fornecidos por pessoas jurídicas de direito público ou privado, devidamente registrados nas entidades profissionais competentes.

O somatório de atestados será permitido, com o intuito de tornar mais aberta a licitação uma vez que o valor do objeto é pequeno.

Atestados para comprovação de qualificação técnica emitidos com base em contrato em andamento, implica que a licitante já tenha executado percentual razoável em relação à vigência total do contrato, para fins de comprovar a aptidão para o desempenho da atividade pertinente e compatível com o objeto da licitação

4.3. CAPACITAÇÃO TÉCNICO-PROFISSIONAL

A capacitação técnica de uma empresa não pode ser medida apenas pelo aspecto operacional, razão pela qual se faz imprescindível também a capacitação técnico-profissional. E por meio da apresentação das Certidões de Acervo Técnico na documentação de habilitação, realiza-se a avaliação do corpo profissional vinculado à licitante, de modo a aferir a capacidade (expertise) daqueles que serão responsáveis pela condução do serviço/obra que é licitada. Essa comprovação limita-se às parcelas de maior relevância do contrato, sendo vedada a exigência de quantitativos mínimos por profissional.

Portanto, o Memorial Descritivo deverá definir quais os profissionais necessários à execução do futuro contrato, indicando a denominação de cada uma das categorias necessárias, as qualificações exigidas e as atribuições a serem desempenhadas, bem como definir as parcelas de maior relevância para as quais a capacitação será exigida.

Deve-se exigir a demonstração de vínculo com a entidade profissional competente, que poderá ter sido emitida por conselho de qualquer unidade da federação. Para fins de habilitação no certame, o vínculo profissional poderá ser demonstrado mediante o compromisso pessoal desses profissionais com a realização do empreendimento na empresa licitante, seja na qualidade de sócio, administrador, diretor, empregado ou, ainda, mero prestador de serviços.

Importa que o vínculo seja demonstrado por meio de documento hábil que crie relações jurídicas obrigacionais ou trabalhistas entre os profissionais e a empresa, ex.: contrato/ estatuto social, registro em CTPS ou contrato escrito. Nesse último caso, admite-se, ainda, o compromisso de vinculação futura condicionada ao êxito na licitação

4.4. REGISTRO NO CREA/CAU

A necessidade de registro da empresa responsável pela execução da obra no conselho profissional competente é requisito indispensável à licitação. O edital deverá indicar quais os registros necessários, com fundamento no termo de referência. Porém, para fins de habilitação, não se pode exigir a comprovação do registro ou visto junto ao conselho regional do local da realização da licitação ou da obra relativamente a empresa registrada em outra unidade da federação, salvo por ocasião da celebração do contrato. Portanto, a exigência, para licitante de outro Estado, de visto do registro profissional pelo CREA local aplica-se apenas ao vencedor da licitação.

5. NATUREZA DO SERVIÇO

O objeto, de acordo com a Lei N° 14.133, de 1° de abril de 2021, enquadra-se como Obra Comum de Engenharia.

6. LEVANTAMENTO DE MERCADO

A Obra exige capacitação técnica e por isso é regulado pelo sistema CONFEA/CREA, todavia esse aspecto não impõe restrições ao processo licitatório no tocante aos níveis de participação na concorrência, uma vez que ao se consultar o mercado local e, também, contratações públicas similares, é possível verificar a existência de um grande número de empresas que desempenham a atividade de acordo com o órgão regulador.

A obra não é extensa e vultuosa, características que se traduzem no valor global. Para empresas de grande porte o montante econômico pode não ser atrativo. Em uma primeira análise esse fato parece ser negativo, mas olhando por outro espectro, verifica-se que a concorrência se torna mais atrativa para empresas regionais e menores que muitas vezes não se sentem capazes de disputar contra concorrentes maiores.

Os materiais empregados na execução do objeto são comuns a qualquer obra de engenharia.

O Município de Leme encontra-se inserido na Região Administrativa de Campinas e Metropolitana de Piracicaba, propriedade que confere ao mercado local a capacidade de fornecer todos os materiais necessários a execução do objeto.

7. DESCRIÇÃO DA SOLUÇÃO COMO UM TODO

A solução consiste em:

- Ampliação e Reforma de sanitário existente.
- Cobertura em estrutura metálica e telhas metálicas.
- Instalação Hidráulica.
- Instalação Elétrica.
- Esquadrias Metálica e de Madeira.
- Pintura.
- Instalação de Barras de apoio para pessoas com mobilidade reduzida.

8. RELAÇÃO ENTRE A DEMANDA PREVISTA E QUANTIDADES DE CADA ITEM

A demanda foi levantada pelo setor de engenharia da secretaria de obras e planejamento urbano do município de Leme/SP.

Os quantitativos dos serviços foram levantados considerando o padrão de construção existente e o projeto de construção.

9. ESTIMATIVA DE VALOR

Valor estimado para a contratação dos serviços: R\$ 43.000,00 (Quarenta e três mil reais).

10. JUSTIFICATIVA PARA O PARCELAMENTO OU NÃO DA SOLUÇÃO

A regra a ser observada pela Administração nas licitações é a do parcelamento do objeto, conforme disposto na alínea b do inciso V do art. 40 e art. 47, §1º, ambos da Lei nº 14.133/2021, mas é imprescindível que a divisão do objeto seja técnica e economicamente viável e não represente perda de economia de escala.

Haverá parcelamento da solução e, portanto, licitação por item, sempre que o objeto for divisível e tal decisão assegure:

- a) ser técnica e economicamente viável para atingimento dos resultados pretendidos;
- b) não haver perda de economia de escala;
- c) haver melhor aproveitamento do mercado e ampliação da competitividade.

Em uma avaliação mais acurada constata-se de forma indubitável, que há fundamentos de ordem técnica e econômica para a unicidade ou não parcelamento do objeto da presente licitação.

Se for adotado o parcelamento da licitação para o objeto em tela, haverá comprometimento da logística com possibilidades de prejuízos econômicos e atraso na conclusão da obra. Isso porque os serviços a serem executados estão diretamente relacionados uns aos outros, de tal maneira que se faz necessária uma sincronia para a obtenção de um resultado final satisfatório.

Outra desvantagem que torna inviável o parcelamento do objeto da referida licitação está relacionado à dificuldade para apuração de responsabilidades, ou seja, experiências anteriores demonstraram que caso ocorra algum problema no serviço realizado, não raramente, as empresas licitantes imputam a culpa à outra.

Pelos motivos expostos o parcelamento do objeto da presente licitação não é viável técnica e economicamente e assim sendo a unicidade da licitação deverá ser preservada.

11. CRITÉRIOS E PRÁTICAS DE ACESSIBILIDADES E SUSTENTABILIDADE.

- A Contratada deverá observar as diretrizes, critérios e procedimentos para a gestão dos resíduos da construção civil estabelecidos na Lei nº 12.305, de 2010 – Política Nacional de Resíduos Sólidos, artigos 3º e 10º da Resolução nº 307, de 05/07/2002, do Conselho Nacional de Meio Ambiente – CONAMA, e Instrução Normativa SLTI/MPOG nº 1, de 19/01/2010, nos seguintes termos:

O gerenciamento dos resíduos originários da contratação deverá obedecer às diretrizes técnicas e procedimentos do Plano Municipal de Gestão de Resíduos da Construção Civil.

Nos termos dos artigos 3º e 10º da Resolução CONAMA nº 307, de 05/07/2002, a Contratada deverá providenciar a destinação ambientalmente adequada dos resíduos da

construção civil originários da contratação, obedecendo, no que couber, aos seguintes procedimentos:

a) resíduos Classe A (reutilizáveis ou recicláveis como agregados): deverão ser reutilizados ou reciclados na forma de agregados ou encaminhados a aterro de resíduos Classe A de reservação de material para usos futuros;

b) resíduos Classe B (recicláveis para outras destinações): deverão ser reutilizados, reciclados ou encaminhados a áreas de armazenamento temporário, sendo dispostos de modo a permitir a sua utilização ou reciclagem futura;

c) resíduos Classe C (para os quais não foram desenvolvidas tecnologias ou aplicações economicamente viáveis que permitam a sua reciclagem/recuperação): deverão ser armazenados, transportados e destinados em conformidade com as normas técnicas específicas;

d) resíduos Classe D (perigosos, contaminados ou prejudiciais à saúde): deverão ser armazenados, transportados e destinados em conformidade com as normas técnicas específicas.

Em nenhuma hipótese a Contratada poderá dispor os resíduos originários da contratação em aterros de resíduos domiciliares, áreas de “bota-fora”, encostas, corpos d’água, lotes vagos e áreas protegidas por Lei, bem como em áreas não licenciadas.

Para fins de fiscalização do fiel cumprimento do Plano Municipal de Gestão de Resíduos da Construção Civil, a contratada comprovará, sob pena de multa, que todos os resíduos removidos estão acompanhados de Controle de Transporte de Resíduos, em conformidade com as normas da Agência Brasileira de Normas Técnicas.

- Obedecer às normas técnicas, de saúde, higiene e de segurança do trabalho, de acordo com as normas do MTE.

- Racionalizar o uso de substâncias potencialmente tóxicas ou poluentes, informando, se for o caso, o tratamento adotado para o recolhimento dos resíduos;

- Substituir as substâncias tóxicas por outras atóxicas ou de menor toxicidade;

- Priorizar o emprego de mão de obra, materiais, tecnologias e matérias-primas de origem local na execução local na execução dos serviços;

- Os materiais empregados pela Contratada deverão atender a melhor relação entre custos e benefícios, considerando-se os impactos ambientais, positivos e negativos, associação ao produto;

- A qualquer tempo a CONTRATANTE poderá solicitar à CONTRATADA a apresentação da relação de marcas e fabricantes dos produtos, podendo pedir a substituição de quaisquer itens por outros, com a mesma finalidade, considerados mais adequados do ponto de vista ambiental.

12. CONTRATAÇÕES CORRELATAS E/OU INTERDEPENDENTES

Não se faz necessária a realização de contratações correlatas e/ou interdependentes para que o objetivo desta contratação seja atingido.

13. ALINHAMENTO ENTRE A CONTRATAÇÃO E O PLANEJAMENTO

O orçamento bem como todos os elementos técnicos necessários para a execução do objeto foi desenvolvido e aprovado pela equipe técnica da Secretaria de Obras e Planejamento Urbano.

Os serviços dessa contratação serão financiados com recursos provenientes do Plano de Ação 09032024-067606 – Programa 09032024 - Emenda Parlamentar 202444230005 – MARIO FRIAS.

14. BENEFÍCIOS A SEREM ALCANÇADOS COM A CONTRATAÇÃO

Espera-se que, com as obras de construção do sanitário adaptado, possibilite melhorar o atendimento de alunos com necessidades especiais.

15. MATRIZ DE RISCOS

Conforme Anexo I.

16. DECLARAÇÃO DE VIABILIDADE

A equipe de obras declara viável esta contratação

16.1- JUSTIFICATIVA DA VIABILIDADE

Declaramos, com base no estudo realizado, que a contratação pleiteada é viável e necessária para suprir as demandas do Município de Leme.

Leme, 23 de setembro de 2024

MARCELO COMIN
Eng. Civil - CREA/SP 5060330869



Obra
Sanitário PNE EMEB Coronel Augusto Cesar (SINAPI)

Bancos
SINAPI - 11/2024 - São Paulo
CPOS/CDHU - 01/2025 - São Paulo

B.D.I.
23,51%

Encargos Sociais
Desonerado: 0,00%

Planilha Orçamentária Sintética Com Valor do Material e da Mão de Obra

Item	Código Banco	Descrição	Und	Quant.	Valor Unit	Valor Unit com BDI			Total			Peso (%)
						M. O.	MAT.	Total	M. O.	MAT.	Total	
1		SERVIÇOS PRELIMINARES									4.318,29	10,50 %
1.1	98524 SINAPI	LIMPEZA MANUAL DE VEGETAÇÃO EM TERRENO COM ENXADA. AF_03/2024	m²	5,75	5,63	4,75	2,20	6,95	27,31	12,65	39,96	0,10 %
1.2	97624 SINAPI	DEMOLIÇÃO DE ALVENARIA DE TIJOLO MACIÇO, DE FORMA MANUAL, SEM REAPROVEITAMENTO. AF_09/2023	m³	0,53	129,15	110,08	49,43	159,51	58,34	26,20	84,54	0,21 %
1.3	97633 SINAPI	DEMOLIÇÃO DE REVESTIMENTO CERÂMICO, DE FORMA MANUAL, SEM REAPROVEITAMENTO. AF_09/2023	m²	5,66	27,35	23,41	10,36	33,77	132,50	58,63	191,13	0,46 %
1.4	104789 SINAPI	DEMOLIÇÃO DE PISO DE CONCRETO SIMPLES, DE FORMA MANUAL, SEM REAPROVEITAMENTO. AF_09/2023	m³	0,4	241,75	206,06	92,52	298,58	82,42	37,01	119,43	0,29 %
1.5	97634 SINAPI	DEMOLIÇÃO DE REVESTIMENTO CERÂMICO, DE FORMA MECANIZADA COM MARTELETE, SEM REAPROVEITAMENTO. AF_09/2023	m²	8,03	7,71	6,43	3,09	9,52	51,63	24,81	76,44	0,19 %
1.6	97631 SINAPI	DEMOLIÇÃO DE ARGAMASSAS, DE FORMA MANUAL, SEM REAPROVEITAMENTO. AF_09/2023	m²	6,53	13,69	11,73	5,17	16,90	76,59	33,76	110,35	0,27 %
1.7	97666 SINAPI	REMOÇÃO DE METAIS SANITÁRIOS, DE FORMA MANUAL, SEM REAPROVEITAMENTO. AF_09/2023	UN	2	11,39	10,00	4,06	14,06	20,00	8,12	28,12	0,07 %
1.8	97663 SINAPI	REMOÇÃO DE LOUÇAS, DE FORMA MANUAL, SEM REAPROVEITAMENTO. AF_09/2023	UN	2	15,64	13,71	5,60	19,31	27,42	11,20	38,62	0,09 %
1.9	04.09.080 CPOS/CDHU	Retirada de batente, corrimão ou peças lineares metálicas, fixados	M	10	6,78	8,37	0,00	8,37	83,70	0,00	83,70	0,20 %
1.10	97644 SINAPI	REMOÇÃO DE PORTAS, DE FORMA MANUAL, SEM REAPROVEITAMENTO. AF_09/2023	m²	2	11,40	9,78	4,30	14,08	19,56	8,60	28,16	0,07 %
1.11	97645 SINAPI	REMOÇÃO DE JANELAS, DE FORMA MANUAL, SEM REAPROVEITAMENTO. AF_09/2023	m²	0,92	29,43	25,25	11,09	36,34	23,23	10,20	33,43	0,08 %
1.12	05.07.050 CPOS/CDHU	Remoção de entulho de obra com caçamba metálica - material volumoso e misturado por alvenaria, terra, madeira, papel, plástico e metal	m³	6	121,41	13,75	136,20	149,95	82,50	817,20	899,70	2,19 %
1.12	97665 SINAPI	REMOÇÃO DE LUMINÁRIAS, DE FORMA MANUAL, SEM REAPROVEITAMENTO. AF_09/2023	UN	2	2,31	2,04	0,81	2,85	4,08	1,62	5,70	0,01 %
1.13	04.30.100 CPOS/CDHU	Remoção de reservatório em fibrocimento até 1000 litros	UN	1	136,95	169,11	0,03	169,14	169,11	0,03	169,14	0,41 %
1.14	00010776 SINAPI	LOCAÇÃO DE CONTAINER 2,30 X 6,00 M, ALT. 2,50 M, PARA ESCRITÓRIO, SEM DIVISÓRIAS INTERNAS E SEM SANITÁRIO (NAO INCLUI MOBILIZAÇÃO/DESMOBILIZAÇÃO)	MES	3	650,39	0,00	803,29	803,29	0,00	2.409,87	2.409,87	5,86 %
2		INFRAESTRUTURA									1.473,38	3,58 %
2.1	96527 SINAPI	ESCAVAÇÃO MANUAL PARA VIGA BALDRAME OU SAPATA CORRIDA (INCLUINDO ESCAVAÇÃO PARA COLOCAÇÃO DE FÓRMAS). AF_01/2024	m³	1,2	123,17	105,46	46,66	152,12	126,55	55,99	182,54	0,44 %
2.2	93382 SINAPI	REATERRO MANUAL DE VALAS, COM COMPACTADOR DE SOLOS DE PERCUSSÃO. AF_08/2023	m³	1,07	29,80	22,93	13,87	36,80	24,53	14,84	39,37	0,10 %



Prefeitura de Leme
CNPJ: 46.362.661/0001-68

2.3	101173	SINAPI	ESTACA BROCA DE CONCRETO, DIÂMETRO DE 20CM, ESCAVAÇÃO MANUAL COM TRADO CONCHA, COM ARMADURA DE ARRANQUE. AF_05/2020	M	5	61,45	31,39	44,50	75,89	156,95	222,50	379,45	0,92 %
2.4	101617	SINAPI	PREPARO DE FUNDO DE VALA COM LARGURA MAIOR OU IGUAL A 1,5 M E MENOR QUE 2,5 M (ACERTO DO SOLO NATURAL). AF_08/2020	m²	11,35	3,62	3,12	1,35	4,47	35,41	15,32	50,73	0,12 %
2.5	96533	SINAPI	FABRICAÇÃO, MONTAGEM E DESMONTAGEM DE FÔRMA PARA VIGA BALDRAME, EM MADEIRA SERRADA, E=25 MM, 2 UTILIZAÇÕES. AF_01/2024	m²	1,29	93,49	47,14	68,32	115,46	60,81	88,13	148,94	0,36 %
2.6	94964	SINAPI	CONCRETO FCK = 20MPA, TRAÇO 1:2.7:3 (EM MASSA SECA DE CIMENTO/ AREIA MÉDIA/ BRITA 1) - PREPARO MECÂNICO COM BETONEIRA 400 L. AF_05/2021	m³	0,15	417,33	92,42	423,02	515,44	13,86	63,45	77,31	0,19 %
2.7	103670	SINAPI	LANÇAMENTO COM USO DE BALDES, ADENSAMENTO E ACABAMENTO DE CONCRETO EM ESTRUTURAS. AF_02/2022	m³	0,15	344,51	296,11	129,39	425,50	44,41	19,41	63,82	0,16 %
2.8	104919	SINAPI	ARMAÇÃO DE SAPATA ISOLADA, VIGA BALDRAME E SAPATA CORRIDA UTILIZANDO AÇO CA-50 DE 10 MM - MONTAGEM. AF_01/2024	KG	8,25	12,71	3,15	12,54	15,69	25,98	103,46	129,44	0,31 %
2.9	104916	SINAPI	ARMAÇÃO DE SAPATA ISOLADA, VIGA BALDRAME E SAPATA CORRIDA UTILIZANDO AÇO CA-60 DE 5 MM - MONTAGEM. AF_01/2024	KG	3,15	17,27	7,73	13,60	21,33	24,34	42,84	67,18	0,16 %
2.10	101166	SINAPI	ALVENARIA DE EMBASAMENTO COM BLOCO ESTRUTURAL DE CERÂMICA, DE 14X19X29CM E ARGAMASSA DE ASSENTAMENTO COM PREPARO EM BETONEIRA. AF_05/2020	m³	0,26	671,18	330,29	498,68	828,97	85,87	129,66	215,53	0,52 %
2.11	98555	SINAPI	IMPERMEABILIZAÇÃO DE SUPERFÍCIE COM ARGAMASSA POLIMÉRICA / MEMBRANA ACRÍLICA, 3 DEMÃOS. AF_09/2023	m²	2,9	33,25	19,41	21,65	41,06	56,28	62,79	119,07	0,29 %
3			SUPERETRUTURA									4.208,48	10,24 %
3.1	101159	SINAPI	ALVENARIA DE VEDAÇÃO DE BLOCOS CERÂMICOS MACIÇOS DE 5X10X20CM (ESPESSURA 10CM) E ARGAMASSA DE ASSENTAMENTO COM PREPARO EM BETONEIRA. AF_05/2020	m²	11,28	138,45	76,52	94,47	170,99	863,14	1.065,62	1.928,76	4,69 %
3.2	105024	SINAPI	VERGA MOLDADA IN LOCO EM CONCRETO, ESPESSURA DE *10* CM. AF_03/2024	M	3,24	53,75	20,21	46,17	66,38	65,48	149,59	215,07	0,52 %
3.3	92269	SINAPI	FABRICAÇÃO DE FÔRMA PARA PILARES E ESTRUTURAS SIMILARES, EM MADEIRA SERRADA, E=25 MM. AF_09/2020	m²	0,97	123,74	26,29	126,54	152,83	25,50	122,74	148,24	0,36 %
3.4	103669	SINAPI	CONCRETAGEM DE PILARES, FCK = 25 MPA, COM USO DE BALDES - LANÇAMENTO, ADENSAMENTO E ACABAMENTO. AF_02/2022	m³	0,1	892,02	296,11	805,62	1.101,73	29,61	80,56	110,17	0,27 %
3.5	92919	SINAPI	ARMAÇÃO DE ESTRUTURAS DIVERSAS DE CONCRETO ARMADO, EXCETO VIGAS, PILARES, LAJES E FUNDAÇÕES, UTILIZANDO AÇO CA-50 DE 10,0 MM - MONTAGEM. AF_06/2022	KG	8,25	11,89	2,41	12,27	14,68	19,88	101,23	121,11	0,29 %
3.6	92915	SINAPI	ARMAÇÃO DE ESTRUTURAS DIVERSAS DE CONCRETO ARMADO, EXCETO VIGAS, PILARES, LAJES E FUNDAÇÕES, UTILIZANDO AÇO CA-60 DE 5,0 MM - MONTAGEM. AF_06/2022	KG	2,67	17,25	7,65	13,65	21,30	20,42	36,45	56,87	0,14 %
3.7	101964	SINAPI	LAJE PRÉ-MOLDADA UNIDIRECIONAL, BIAPOIADA, PARA FORRO, ENCHIMENTO EM CERÂMICA, VIGOTA CONVENCIONAL, ALTURA TOTAL DA LAJE (ENCHIMENTO+CAPA) = (8+3). AF_11/2020_PA	m²	7,9	166,88	33,68	172,43	206,11	266,07	1.362,19	1.628,26	3,96 %
4			COBERTURA									3.462,29	8,42 %
4.1	92580	SINAPI	TRAMA DE AÇO COMPOSTA POR TERÇAS PARA TELHADOS DE ATÉ 2 ÁGUAS PARA TELHA ONDULADA DE FIBROCIMENTO, METÁLICA, PLÁSTICA OU TERMOACÚSTICA, INCLUSO TRANSPORTE VERTICAL. AF_07/2019	m²	14,08	47,54	7,58	51,13	58,71	106,72	719,91	826,63	2,01 %
4.2	94213	SINAPI	TELHAMENTO COM TELHA DE AÇO/ALUMÍNIO E = 0,5 MM, COM ATÉ 2 ÁGUAS, INCLUSO IÇAMENTO. AF_07/2019	m²	14,08	70,39	4,61	82,32	86,93	64,90	1.159,07	1.223,97	2,98 %

Prefeitura de Leme
CNPJ: 46.362.661/0001-68

4.3	94228	SINAPI	CALHA EM CHAPA DE AÇO GALVANIZADO NÚMERO 24, DESENVOLVIMENTO DE 50 CM, INCLUSO TRANSPORTE VERTICAL. AF_07/2019	M	1,61	89,23	16,35	93,85	110,20	26,32	151,10	177,42	0,43 %
4.5	94231	SINAPI	RUFO EM CHAPA DE AÇO GALVANIZADO NÚMERO 24, CORTE DE 25 CM, INCLUSO TRANSPORTE VERTICAL. AF_07/2019	M	15,92	52,60	8,30	56,66	64,96	132,13	902,03	1.034,16	2,52 %
4.6	89578	SINAPI	TUBO PVC, SÉRIE R, ÁGUA PLUVIAL, DN 100 MM, FORNECIDO E INSTALADO EM CONDUTORES VERTICAIS DE ÁGUAS PLUVIAIS. AF_06/2022	M	4,5	36,01	4,26	40,21	44,47	19,17	180,94	200,11	0,49 %
5			ESQUADRIAS									2.091,76	5,09 %
5.1	94559	SINAPI	JANELA DE AÇO TIPO BASCULANTE PARA VIDROS, COM BATENTE, FERRAGENS E PINTURA ANTICORROSIVA, EXCLUSIVE VIDROS, ACABAMENTO, ALIZAR E CONTRAMARCO, FIXAÇÃO COM ARGAMASSA. FORNECIMENTO E INSTALAÇÃO. AF_11/2024	m²	0,72	720,08	197,82	691,55	889,37	142,43	497,91	640,34	1,56 %
5.2	90806	SINAPI	BATENTE PARA PORTA DE MADEIRA, FIXAÇÃO COM ARGAMASSA, PADRÃO MÉDIO - FORNECIMENTO E INSTALAÇÃO. AF_12/2019	UN	1	499,26	180,28	436,35	616,63	180,28	436,35	616,63	1,50 %
5.3	91012	SINAPI	PORTA DE MADEIRA PARA VERNIZ, SEMI-OCA (LEVE OU MÉDIA), 90X210CM, ESPESSURA DE 3,5CM, INCLUSO DOBRADIÇAS - FORNECIMENTO E INSTALAÇÃO. AF_12/2019	UN	1	521,72	63,46	580,91	644,37	63,46	580,91	644,37	1,57 %
5.4	100659	SINAPI	ALIZAR DE 5X1,5CM PARA PORTA FIXADO COM PREGOS, PADRÃO MÉDIO - FORNECIMENTO E INSTALAÇÃO. AF_12/2019	M	10,4	14,83	2,55	15,76	18,31	26,52	163,90	190,42	0,46 %
6			PISOS									1.592,43	3,87 %
6.1	100324	SINAPI	LASTRO COM MATERIAL GRANULAR (PEDRA BRITADA N.1 E PEDRA BRITADA N.2), APLICADO EM PISOS OU LAJES SOBRE SOLO, ESPESSURA DE *10 CM*. AF_01/2024	m³	0,62	157,54	56,54	138,03	194,57	35,05	85,58	120,63	0,29 %
6.2	95241	SINAPI	LASTRO DE CONCRETO MAGRO, APLICADO EM PISOS, LAJES SOBRE SOLO OU RADIERS, ESPESSURA DE 5 CM. AF_01/2024	m²	0,87	33,43	14,15	27,13	41,28	12,31	23,60	35,91	0,09 %
6.3	88626	SINAPI	ARGAMASSA TRAÇO 1:0,5:4,5 (EM VOLUME DE CIMENTO, CAL E AREIA MÉDIA ÚMIDA), PREPARO MECÂNICO COM BETONEIRA 400 L. AF_08/2019	m³	0,23	474,72	86,67	499,65	586,32	19,93	114,92	134,85	0,33 %
6.4	87249	SINAPI	REVESTIMENTO CERÂMICO PARA PISO COM PLACAS TIPO ESMALTADA DE DIMENSÕES 45X45 CM APLICADA EM AMBIENTES DE ÁREA MENOR QUE 5 M2. AF_02/2023_PE	m²	12,43	70,19	26,11	60,58	86,69	324,54	753,01	1.077,55	2,62 %
6.5	88649	SINAPI	RODAPÉ CERÂMICO DE 7CM DE ALTURA COM PLACAS TIPO ESMALTADA DE DIMENSÕES 45X45CM. AF_02/2023	M	3,68	8,35	2,68	7,63	10,31	9,86	28,08	37,94	0,09 %
6.6	98689	SINAPI	SOLEIRA EM GRANITO, LARGURA 15 CM, ESPESSURA 2,0 CM. AF_09/2020	M	1,2	125,20	21,18	133,45	154,63	25,41	160,14	185,55	0,45 %
7			REVESTIMENTOS									6.199,20	15,08 %
7.1	87904	SINAPI	CHAPISCO APLICADO EM ALVENARIA (COM PRESENÇA DE VÃOS) E ESTRUTURAS DE CONCRETO DE FACHADA, COM CÔLHER DE PEDREIRO. ARGAMASSA TRAÇO 1:3 COM PREPARO MANUAL. AF_10/2022	m²	70,14	9,04	6,80	4,36	11,16	476,95	305,81	782,76	1,90 %
7.2	104970	SINAPI	MASSA ÚNICA, EM ARGAMASSA TRAÇO 1:2:8, PREPARO MANUAL, APLICADA MANUALMENTE EM PAREDES INTERNAS DE AMBIENTES COM PÉ-DIREITO DUPLO E ÁREA ENTRE 5M² E 10M², E = 10MM, COM TALISCAS. AF_03/2024	m²	48,58	38,39	27,11	20,30	47,41	1.317,00	986,17	2.303,17	5,60 %

Prefeitura de Leme
CNPJ: 46.362.661/0001-68

7.3	87532	SINAPI	EMBOÇO, EM ARGAMASSA TRAÇO 1:2:8, PREPARO MANUAL, APLICADO MANUALMENTE EM PAREDES INTERNAS DE AMBIENTES COM ÁREA ENTRE 5M² E 10M², E = 17,5MM, COM TALISCAS. AF_03/2024	m²	22,56	39,33	24,25	24,32	48,57	547,08	548,65	1.095,73	2,67 %
7.4	87275	SINAPI	REVESTIMENTO CERÂMICO PARA PAREDES INTERNAS COM PLACAS TIPO ESMALTADA DE DIMENSÕES 33X45 CM APLICADAS A MEIA ALTURA DAS PAREDES. AF_02/2023_PE	m²	22,56	72,41	31,86	57,57	89,43	718,76	1.298,78	2.017,54	4,91 %
8			PINTURA									1.811,17	4,41 %
8.1	88489	SINAPI	PINTURA LÁTEX ACRÍLICA PREMIUM, APLICAÇÃO MANUAL EM PAREDES, DUAS DEMÃOS. AF_04/2023	m²	50,25	13,67	5,60	11,28	16,88	281,40	566,82	848,22	2,06 %
8.2	88485	SINAPI	FUNDO SELADOR ACRÍLICO, APLICAÇÃO MANUAL EM PAREDE, UMA DEMÃO. AF_04/2023	m²	50,25	4,49	2,28	3,26	5,54	114,57	163,81	278,38	0,68 %
8.3	95626	SINAPI	APLICAÇÃO MANUAL DE TINTA LÁTEX ACRÍLICA EM PAREDE EXTERNAS DE CASAS, DUAS DEMÃOS. AF_03/2024	m²	15	16,72	8,76	11,89	20,65	131,40	178,35	309,75	0,75 %
8.4	88415	SINAPI	APLICAÇÃO MANUAL DE FUNDO SELADOR ACRÍLICO EM PAREDES EXTERNAS DE CASAS. AF_03/2024	m²	15	5,22	1,71	4,73	6,44	25,65	70,95	96,60	0,23 %
8.5	100746	SINAPI	PINTURA COM TINTA ALQUÍDICA DE ACABAMENTO (ESMALTE SINTÉTICO BRILHANTE) APLICADA A ROLO OU PINCEL SOBRE SUPERFÍCIES METÁLICAS (EXCETO PERFIL) EXECUTADO EM OBRA (POR DEMÃO). AF_01/2020	m²	1,44	27,49	18,29	15,66	33,95	26,33	22,55	48,88	0,12 %
8.6	102219	SINAPI	PINTURA TINTA DE ACABAMENTO (PIGMENTADA) ESMALTE SINTÉTICO ACETINADO EM MADEIRA, 2 DEMÃOS. AF_01/2021	m²	4,73	18,78	10,27	12,92	23,19	48,57	61,11	109,68	0,27 %
8.7	102201	SINAPI	APLICAÇÃO MASSA ACRÍLICA PARA MADEIRA, PARA PINTURA COM TINTA DE ACABAMENTO (PIGMENTADA). AF_01/2021	m²	4,73	20,49	12,19	13,11	25,30	57,65	62,01	119,66	0,29 %
9			VIDROS									169,70	0,41 %
9.1	72122	SINAPI	VIDRO FANTASIA TIPO CANELADO, ESPESSURA 4MM	m²	0,72	190,84	19,89	215,81	235,70	14,32	155,38	169,70	0,41 %
10			INSTALAÇÃO HIDRAULICA									6.358,81	15,47 %
10.1	102623	SINAPI	CAIXA D'ÁGUA EM POLIETILENO, 1000 LITROS (INCLUSOS TUBOS, CONEXÕES E TORNEIRA DE BÓIA) - FORNECIMENTO E INSTALAÇÃO. AF_06/2021	UN	1	854,78	118,69	937,04	1.055,73	118,69	937,04	1.055,73	2,57 %
10.2	46.01.020	CPOS/CDHU	Tube de PVC rígido soldável marrom, DN= 25 mm, (3/4'), inclusive conexões	M	18	28,89	28,18	7,50	35,68	507,24	135,00	642,24	1,56 %
10.3	46.01.050	CPOS/CDHU	Tube de PVC rígido soldável marrom, DN= 50 mm, (1 1/2'), inclusive conexões	M	12	47,79	33,80	25,22	59,02	405,60	302,64	708,24	1,72 %
10.4	89987	SINAPI	REGISTRO DE GAVETA BRUTO, LATÃO, ROSCÁVEL, 3/4", COM ACABAMENTO E CANOPLA CROMADOS - FORNECIMENTO E INSTALAÇÃO. AF_08/2021	UN	1	74,71	12,45	79,82	92,27	12,45	79,82	92,27	0,22 %
10.5	94794	SINAPI	REGISTRO DE GAVETA BRUTO, LATÃO, ROSCÁVEL, 1 1/2", COM ACABAMENTO E CANOPLA CROMADOS - FORNECIMENTO E INSTALAÇÃO. AF_08/2021	UN	1	131,81	21,09	141,70	162,79	21,09	141,70	162,79	0,40 %
10.6	89354	SINAPI	MISTURADOR MONOCOMANDO PARA CHUVEIRO, BASE BRUTA E ACABAMENTO CROMADO - FORNECIMENTO E INSTALAÇÃO. AF_08/2021	UN	1	498,03	34,86	580,25	615,11	34,86	580,25	615,11	1,50 %
10.7	86915	SINAPI	TORNEIRA CROMADA DE MESA, 1/2" OU 3/4", PARA LAVATÓRIO, PADRÃO MÉDIO - FORNECIMENTO E INSTALAÇÃO. AF_01/2020	UN	1	129,39	3,69	156,11	159,80	3,69	156,11	159,80	0,39 %
10.8	86881	SINAPI	SIFÃO DO TIPO GARRAFA EM METAL CROMADO 1 X 1.1/2" - FORNECIMENTO E INSTALAÇÃO. AF_01/2020	UN	1	186,45	10,54	219,74	230,28	10,54	219,74	230,28	0,56 %

Prefeitura de Leme
CNPJ: 46.362.661/0001-68

10.9	44.01.610	CPOS/ CDHU	Lavatório de louça para canto, sem coluna - sem pertences	UN	0	225,98	28,18	250,92	279,10	0,00	0,00	0,00	0,00 %
10.10	99635	SINAPI	VÁLVULA DE DESCARGA METÁLICA, BASE 1 1/2", ACABAMENTO METALICO CROMADO - FORNECIMENTO E INSTALAÇÃO. AF_08/2021	UN	1	426,61	52,11	474,79	526,90	52,11	474,79	526,90	1,28 %
10.11	86877	SINAPI	VÁLVULA EM METAL CROMADO 1.1/2" X 1.1/2" PARA TANQUE OU LAVATÓRIO, COM OU SEM LADRÃO - FORNECIMENTO E INSTALAÇÃO. AF_01/2020	UN	1	62,39	6,70	70,35	77,05	6,70	70,35	77,05	0,19 %
10.12	104329	SINAPI	CAIXA SIFONADA, COM GRELHA REDONDA, PVC, DN 150 X 150 X 50 MM, JUNTA SOLDÁVEL, FORNECIDA E INSTALADA EM RAMAL DE DESCARGA OU EM RAMAL DE ESGOTO SANITÁRIO. AF_08/2022	UN	1	84,55	23,83	80,59	104,42	23,83	80,59	104,42	0,25 %
10.13	104326	SINAPI	RALO SECO CÔNICO, PVC, DN 100 X 40 MM, JUNTA SOLDÁVEL, FORNECIDO E INSTALADO EM RAMAL DE DESCARGA OU EM RAMAL DE ESGOTO SANITÁRIO. AF_08/2022	UN	1	21,99	9,30	17,85	27,15	9,30	17,85	27,15	0,07 %
10.14	90694	SINAPI	TUBO DE PVC PARA REDE COLETORA DE ESGOTO DE PAREDE MACIÇA, DN 100 MM, JUNTA ELÁSTICA - FORNECIMENTO E ASSENTAMENTO. AF_01/2021	M	6	49,40	3,22	57,79	61,01	19,32	346,74	366,06	0,89 %
10.15	46.02.050	CPOS/ CDHU	Tubo de PVC rígido branco PxB com virola e anel de borracha, linha esgoto série normal, DN= 50 mm, inclusive conexões	M	6	43,33	33,80	19,71	53,51	202,80	118,26	321,06	0,78 %
10.16	95472	SINAPI	VASO SANITARIO SIFONADO CONVENCIONAL PARA PCD SEM FURO FRONTAL COM LOUÇA BRANCA SEM ASSENTO, INCLUSO CONJUNTO DE LIGAÇÃO PARA BACIA SANITÁRIA AJUSTÁVEL - FORNECIMENTO E INSTALAÇÃO. AF_01/2020	UN	1	744,08	48,86	870,15	919,01	48,86	870,15	919,01	2,24 %
10.17	100849	SINAPI	ASSENTO SANITÁRIO CONVENCIONAL - FORNECIMENTO E INSTALACAO. AF_01/2020	UN	1	48,80	5,91	54,36	60,27	5,91	54,36	60,27	0,15 %
10.19	44.03.920	CPOS/ CDHU	Ducha higiênica com registro	UN	1	235,15	28,18	262,25	290,43	28,18	262,25	290,43	0,71 %
11			INSTALAÇÃO ELÉTRICA									1.754,04	4,27 %
11.1	91855	SINAPI	ELETRODUTO FLEXÍVEL CORRUGADO REFORÇADO, PVC, DN 25 MM (3/4"), PARA CIRCUITOS TERMINAIS, INSTALADO EM PAREDE - FORNECIMENTO E INSTALAÇÃO. AF_03/2023	M	10,5	12,49	8,34	7,08	15,42	87,57	74,34	161,91	0,39 %
11.2	91925	SINAPI	CABO DE COBRE FLEXÍVEL ISOLADO, 1,5 MM², ANTI-CHAMA 0,6/1,0 KV, PARA CIRCUITOS TERMINAIS - FORNECIMENTO E INSTALAÇÃO. AF_03/2023	M	45	3,88	1,43	3,36	4,79	64,35	151,20	215,55	0,52 %
11.3	91927	SINAPI	CABO DE COBRE FLEXÍVEL ISOLADO, 2,5 MM², ANTI-CHAMA 0,6/1,0 KV, PARA CIRCUITOS TERMINAIS - FORNECIMENTO E INSTALAÇÃO. AF_03/2023	M	30	5,16	1,80	4,57	6,37	54,00	137,10	191,10	0,46 %
11.4	91929	SINAPI	CABO DE COBRE FLEXÍVEL ISOLADO, 4 MM², ANTI-CHAMA 0,6/1,0 KV, PARA CIRCUITOS TERMINAIS - FORNECIMENTO E INSTALAÇÃO. AF_03/2023	M	21	7,52	2,42	6,86	9,28	50,82	144,06	194,88	0,47 %
11.5	91931	SINAPI	CABO DE COBRE FLEXÍVEL ISOLADO, 6 MM², ANTI-CHAMA 0,6/1,0 KV, PARA CIRCUITOS TERMINAIS - FORNECIMENTO E INSTALAÇÃO. AF_03/2023	M	20	10,54	3,17	9,84	13,01	63,40	196,80	260,20	0,63 %
11.6	91940	SINAPI	CAIXA RETANGULAR 4" X 2" MÉDIA (1,30 M DO PISO), PVC, INSTALADA EM PAREDE - FORNECIMENTO E INSTALAÇÃO. AF_03/2023	UN	6	22,08	18,30	8,97	27,27	109,80	53,82	163,62	0,40 %
11.7	91936	SINAPI	CAIXA OCTOGONAL 4" X 4", PVC, INSTALADA EM LAJE - FORNECIMENTO E INSTALAÇÃO. AF_03/2023	UN	3	19,94	13,84	10,78	24,62	41,52	32,34	73,86	0,18 %
11.8	91953	SINAPI	INTERRUPTOR SIMPLES (1 MÓDULO), 10A/250V, INCLUINDO SUPORTE E PLACA - FORNECIMENTO E INSTALAÇÃO. AF_03/2023	UN	3	36,16	22,43	22,23	44,66	67,29	66,69	133,98	0,33 %

Prefeitura de Leme
CNPJ: 46.362.661/0001-68

11.9	91996	SINAPI	TOMADA MÉDIA DE EMBUTIR (1 MÓDULO), 2P+T 10 A, INCLUINDO SUPORTE E PLACA - FORNECIMENTO E INSTALAÇÃO. AF_03/2023	UN	2	42,88	27,74	25,22	52,96	55,48	50,44	105,92	0,26 %
11.10	100860	SINAPI	CHUVEIRO ELÉTRICO COMUM CORPO PLÁSTICO, TIPO DUCHA - FORNECIMENTO E INSTALAÇÃO. AF_01/2020	UN	1	106,54	17,24	114,34	131,58	17,24	114,34	131,58	0,32 %
11.11	103782	SINAPI	LUMINÁRIA TIPO PLAFON CIRCULAR, DE SOBREPOR, COM LED DE 12/13 W - FORNECIMENTO E INSTALAÇÃO. AF_09/2024	UN	3	32,78	21,71	18,77	40,48	65,13	56,31	121,44	0,30 %
12			SERVIÇOS COMPLEMENTARES									7.675,28	18,67 %
12.1	100866	SINAPI	BARRA DE APOIO RETA, EM ACO INOX POLIDO, COMPRIMENTO 60CM, FIXADA NA PAREDE - FORNECIMENTO E INSTALAÇÃO. AF_01/2020	UN	2	328,84	36,62	369,53	406,15	73,24	739,06	812,30	1,98 %
12.2	30.01.061	CPOS/CDHU	Barra de apoio lateral para lavatório, para pessoas com mobilidade reduzida, em tubo de aço inoxidável de 1.1/4", comprimento 25 a 30 cm	UN	2	170,43	15,24	195,25	210,49	30,48	390,50	420,98	1,02 %
12.3	100868	SINAPI	BARRA DE APOIO RETA, EM ACO INOX POLIDO, COMPRIMENTO 80 CM, FIXADA NA PAREDE - FORNECIMENTO E INSTALAÇÃO. AF_01/2020	UN	2	363,49	36,62	412,32	448,94	73,24	824,64	897,88	2,18 %
12.4	100864	SINAPI	BARRA DE APOIO EM "L", EM ACO INOX POLIDO 80 X 80 CM, FIXADA NA PAREDE - FORNECIMENTO E INSTALACAO. AF_01/2020	UN	2	701,47	54,93	811,45	866,38	109,86	1.622,90	1.732,76	4,21 %
12.5	100874	SINAPI	PUXADOR PARA PCD, FIXADO NA PORTA - FORNECIMENTO E INSTALAÇÃO. AF_01/2020	UN	1	328,84	36,62	369,53	406,15	36,62	369,53	406,15	0,99 %
12.6	44.02.062	CPOS/CDHU	Tampo/bancada em granito, com frontão, espessura de 2 cm, acabamento polido	m²	1,2	963,44	93,14	1.096,80	1.189,94	111,76	1.316,16	1.427,92	3,47 %
12.7	95547	SINAPI	SABONETEIRA PLASTICA TIPO DISPENSER PARA SABONETE LIQUIDO COM RESERVATORIO 800 A 1500 ML, INCLUSO FIXAÇÃO. AF_01/2020	UN	2	68,06	12,20	71,86	84,06	24,40	143,72	168,12	0,41 %
12.8	95544	SINAPI	PAPELEIRA DE PAREDE EM METAL CROMADO SEM TAMPA, INCLUSO FIXAÇÃO. AF_01/2020	UN	2	60,35	12,20	62,33	74,53	24,40	124,66	149,06	0,36 %
12.9	74125/001	SINAPI	ESPELHO CRISTAL ESPESSURA 4MM, COM MOLDURA DE MADEIRA	m²	0,24	678,69	102,70	735,55	838,25	24,64	176,54	201,18	0,49 %
12.10	100875	SINAPI	BANCO ARTICULADO, EM ACO INOX, PARA PCD, FIXADO NA PAREDE - FORNECIMENTO E INSTALAÇÃO. AF_01/2020	UN	1	1.152,32	48,82	1.374,41	1.423,23	48,82	1.374,41	1.423,23	3,46 %
12.11	99803	SINAPI	LIMPEZA DE PISO CERÂMICO OU PORCELANATO COM PANO ÚMIDO. AF_04/2019	m²	11,3	2,56	2,16	1,00	3,16	24,40	11,30	35,70	0,09 %

Totais -> 10.521,82 30.593,01 41.114,83

Total sem BDI 33.291,58
Total do BDI 7.823,25
Total Geral 41.114,83



Documento assinado digitalmente
MARCELO COMIN
Data: 28/02/2025 14:05:07-0300
Verifique em <https://validar.iti.gov.br>

Marcelo Comin
Setor de Engenharia

Rua Doutor Armando de Sales Oliveira - Centro - Leme / SP
(19)99705-3994 / engenharia.educacao@leme.sp.gov.br





CRONOGRAMA

PREFEITURA DO MUNICÍPIO DE LEME

SECRETARIA DE OBRAS E PLANEJAMENTO URBANO

CRONOGRAMA FÍSICO - FINANCEIRO

Obra: Sanitário PNE EMEB Coronel Augusto Cesar (SINAPI)

Local: RUA Dr. Armando Salles de Oliveira, 231 – Centro – LEME/SP

ITEM	DESCRIÇÃO	VALOR	%	30 DIAS	60 DIAS	90 DIAS	TOTAL
1	SERVIÇOS PRELIMINARES	4.318,29	10,50%	2.590,97	863,66	863,66	4.318,29
2	INFRAESTRUTURA	1.473,38	3,58%	1.473,38			1.473,38
3	SUPERRETRUTURA	4.208,48	10,24%	2.525,09	1.683,39		4.208,48
4	COBERTURA	3.462,29	8,42%		2.077,37	1.384,92	3.462,29
5	ESQUADRIAS	2.091,76	5,09%		1.045,88	1.045,88	2.091,76
6	PISOS	1.592,43	3,87%		636,97	955,46	1.592,43
7	REVESTIMENTOS	6.199,20	15,08%	619,92	4.339,44	1.239,84	6.199,20
8	PINTURA	1.811,17	4,41%			1.811,17	1.811,17
9	VIDROS	169,70	0,41%			169,70	169,70
10	INSTALAÇÃO HIDRAULICA	6.358,81	15,47%	1.271,76	1.907,64	3.179,41	6.358,81
11	INSTALAÇÃO ELÉTRICA	1.754,04	4,27%	175,40	701,62	877,02	1.754,04
12	SERVIÇOS COMPLEMENTARES	7.675,28	18,67%		3.070,11	4.605,17	7.675,28
TOTAL EXECUTADO NO MÊS				8.656,53	16.326,09	16.132,22	41.114,83
PORCENTAGEM NO MÊS				21,05%	39,71%	39,24%	
TOTAL EXECUTADO ACUMULADO		41.114,83	100,00%	8.656,53	24.982,62	41.114,83	
PORCENTAGEM ACUMULADA				21,05%	60,76%	100,00%	

Documento assinado digitalmente



MARCELO COMIN

Data: 28/02/2025 14:00:49-0300

Verifique em <https://validar.iti.gov.br>



Composições Analíticas com Preço Unitário
Sanitário PNE EMEB Coronel Augusto Cesar (SINAPI)

Bancos
SINAPI - 11/2024 - São Paulo
CPOS/CDHU - 01/2025 - São Paulo

B.D.I.
23,51%

Encargos Sociais
Desonerado: 0,00%

Composições Analíticas com Preço Unitário

Composições Principais

1.1	Código Banco	Descrição	Tipo	Und	Quant.	Valor Unit	Total	
Composição	98524 SINAPI	LIMPEZA MANUAL DE VEGETAÇÃO EM TERRENO COM ENXADA. AF_03/2024	URBA - URBANIZAÇÃO	m²	1,0000000	5,63	5,63	
Composição Auxiliar	88316 SINAPI	SERVENTE COM ENCARGOS COMPLEMENTARES	SEDI - SERVIÇOS DIVERSOS	H	0,2132000	26,42	5,63	
			MO sem LS =>	3,85	LS =>	0,00	MO com LS =>	3,85
			Valor do BDI =>	1,32			Valor com BDI =>	6,95
1.2	Código Banco	Descrição	Tipo	Und	Quant.	Valor Unit	Total	
Composição	97624 SINAPI	DEMOLIÇÃO DE ALVENARIA DE TIJOLO MACIÇO, DE FORMA MANUAL, SEM REAPROVEITAMENTO. AF_09/2023	SERP - SERVIÇOS PRELIMINARES	m³	1,0000000	129,15	129,15	
Composição Auxiliar	88309 SINAPI	PEDREIRO COM ENCARGOS COMPLEMENTARES	SEDI - SERVIÇOS DIVERSOS	H	0,6658000	30,19	20,10	
Composição Auxiliar	88316 SINAPI	SERVENTE COM ENCARGOS COMPLEMENTARES	SEDI - SERVIÇOS DIVERSOS	H	4,1278000	26,42	109,05	
			MO sem LS =>	89,14	LS =>	0,00	MO com LS =>	89,14
			Valor do BDI =>	30,36			Valor com BDI =>	159,51
1.3	Código Banco	Descrição	Tipo	Und	Quant.	Valor Unit	Total	
Composição	97633 SINAPI	DEMOLIÇÃO DE REVESTIMENTO CERÂMICO, DE FORMA MANUAL, SEM REAPROVEITAMENTO. AF_09/2023	SERP - SERVIÇOS PRELIMINARES	m²	1,0000000	27,35	27,35	
Composição Auxiliar	88256 SINAPI	AZULEJISTA OU LADRILHISTA COM ENCARGOS COMPLEMENTARES	SEDI - SERVIÇOS DIVERSOS	H	0,2301000	30,04	6,91	
Composição Auxiliar	88316 SINAPI	SERVENTE COM ENCARGOS COMPLEMENTARES	SEDI - SERVIÇOS DIVERSOS	H	0,7740000	26,42	20,44	
			MO sem LS =>	18,96	LS =>	0,00	MO com LS =>	18,96
			Valor do BDI =>	6,42			Valor com BDI =>	33,77
1.4	Código Banco	Descrição	Tipo	Und	Quant.	Valor Unit	Total	
Composição	104789 SINAPI	DEMOLIÇÃO DE PISO DE CONCRETO SIMPLES, DE FORMA MANUAL, SEM REAPROVEITAMENTO. AF_09/2023	SERP - SERVIÇOS PRELIMINARES	m³	1,0000000	241,75	241,75	
Composição Auxiliar	88309 SINAPI	PEDREIRO COM ENCARGOS COMPLEMENTARES	SEDI - SERVIÇOS DIVERSOS	H	1,2462000	30,19	37,62	
Composição Auxiliar	88316 SINAPI	SERVENTE COM ENCARGOS COMPLEMENTARES	SEDI - SERVIÇOS DIVERSOS	H	7,7265000	26,42	204,13	
			MO sem LS =>	166,86	LS =>	0,00	MO com LS =>	166,86
			Valor do BDI =>	56,83			Valor com BDI =>	298,58



1.5	Código	Banco	Descrição	Tipo	Und	Quant.	Valor Unit	Total	
Composição	97634	SINAPI	DEMOLIÇÃO DE REVESTIMENTO CERÂMICO, DE FORMA MECANIZADA COM MARTELETE, SEM REAPROVEITAMENTO. AF_09/2023	SERP - SERVIÇOS PRELIMINARES	m²	1,0000000	7,71	7,71	
Composição Auxiliar	102274	SINAPI	MARTELO DEMOLIDOR ELÉTRICO, COM POTÊNCIA DE 2.000 W, 1.000 IMPACTOS POR MINUTO, PESO DE 30 KG - CHI DIURNO. AF_01/2021	CHOR - CUSTOS HORÁRIOS DE MÁQUINAS E EQUIPAMENTOS	CHI	0,0603000	26,67	1,60	
Composição Auxiliar	102275	SINAPI	MARTELO DEMOLIDOR ELÉTRICO, COM POTÊNCIA DE 2.000 W, 1.000 IMPACTOS POR MINUTO, PESO DE 30 KG - CHP DIURNO. AF_01/2021	CHOR - CUSTOS HORÁRIOS DE MÁQUINAS E EQUIPAMENTOS	CHP	0,0788000	28,95	2,28	
Composição Auxiliar	88256	SINAPI	AZULEJISTA OU LADRILHISTA COM ENCARGOS COMPLEMENTARES	SEDI - SERVIÇOS DIVERSOS	H	0,0323000	30,04	0,97	
Composição Auxiliar	88316	SINAPI	SERVENTE COM ENCARGOS COMPLEMENTARES	SEDI - SERVIÇOS DIVERSOS	H	0,1085000	26,42	2,86	
				MO sem LS =>	5,21	LS =>	0,00	MO com LS =>	5,21
				Valor do BDI =>	1,81			Valor com BDI =>	9,52
1.6	Código	Banco	Descrição	Tipo	Und	Quant.	Valor Unit	Total	
Composição	97631	SINAPI	DEMOLIÇÃO DE ARGAMASSAS, DE FORMA MANUAL, SEM REAPROVEITAMENTO. AF_09/2023	SERP - SERVIÇOS PRELIMINARES	m²	1,0000000	13,69	13,69	
Composição Auxiliar	88309	SINAPI	PEDREIRO COM ENCARGOS COMPLEMENTARES	SEDI - SERVIÇOS DIVERSOS	H	0,1151000	30,19	3,47	
Composição Auxiliar	88316	SINAPI	SERVENTE COM ENCARGOS COMPLEMENTARES	SEDI - SERVIÇOS DIVERSOS	H	0,3872000	26,42	10,22	
				MO sem LS =>	9,50	LS =>	0,00	MO com LS =>	9,50
				Valor do BDI =>	3,21			Valor com BDI =>	16,90
1.7	Código	Banco	Descrição	Tipo	Und	Quant.	Valor Unit	Total	
Composição	97666	SINAPI	REMOÇÃO DE METAIS SANITÁRIOS, DE FORMA MANUAL, SEM REAPROVEITAMENTO. AF_09/2023	SERP - SERVIÇOS PRELIMINARES	UN	1,0000000	11,39	11,39	
Composição Auxiliar	88267	SINAPI	ENCANADOR OU BOMBEIRO HIDRÁULICO COM ENCARGOS COMPLEMENTARES	SEDI - SERVIÇOS DIVERSOS	H	0,1056000	33,33	3,51	
Composição Auxiliar	88316	SINAPI	SERVENTE COM ENCARGOS COMPLEMENTARES	SEDI - SERVIÇOS DIVERSOS	H	0,2986000	26,42	7,88	
				MO sem LS =>	8,10	LS =>	0,00	MO com LS =>	8,10
				Valor do BDI =>	2,67			Valor com BDI =>	14,06
1.8	Código	Banco	Descrição	Tipo	Und	Quant.	Valor Unit	Total	
Composição	97663	SINAPI	REMOÇÃO DE LOUÇAS, DE FORMA MANUAL, SEM REAPROVEITAMENTO. AF_09/2023	SERP - SERVIÇOS PRELIMINARES	UN	1,0000000	15,64	15,64	
Composição Auxiliar	88267	SINAPI	ENCANADOR OU BOMBEIRO HIDRÁULICO COM ENCARGOS COMPLEMENTARES	SEDI - SERVIÇOS DIVERSOS	H	0,1448000	33,33	4,82	
Composição Auxiliar	88316	SINAPI	SERVENTE COM ENCARGOS COMPLEMENTARES	SEDI - SERVIÇOS DIVERSOS	H	0,4096000	26,42	10,82	
				MO sem LS =>	11,10	LS =>	0,00	MO com LS =>	11,10
				Valor do BDI =>	3,67			Valor com BDI =>	19,31
1.9	Código	Banco	Descrição	Tipo	Und	Quant.	Valor Unit	Total	

Prefeitura de Leme
CNPJ: 46.362.661/0001-68

Composição	04.09.080	CPOS/ CDHU	Retirada de batente, corrimão ou peças lineares metálicas, fixados	04.09.	M	1,0000000	6,78	6,78	
Insumo	B.01.000.01013	CPOS/ CDHU	Pedreiro	Mão de Obra	H	0,3000000	22,61	6,78	
				MO sem LS =>		6,78	LS =>	0,00 MO com LS =>	6,78
				Valor do BDI =>		1,59		Valor com BDI =>	8,37

1.10	Código Banco	Descrição	Tipo	Und	Quant.	Valor Unit	Total		
Composição	97644	SINAPI	REMOÇÃO DE PORTAS, DE FORMA MANUAL, SEM REAPROVEITAMENTO. AF_09/2023	SERP - SERVIÇOS PRELIMINARES	m²	1,0000000	11,40	11,40	
Composição Auxiliar	88309	SINAPI	PEDREIRO COM ENCARGOS COMPLEMENTARES	SEDI - SERVIÇOS DIVERSOS	H	0,1087000	30,19	3,28	
Composição Auxiliar	88316	SINAPI	SERVENTE COM ENCARGOS COMPLEMENTARES	SEDI - SERVIÇOS DIVERSOS	H	0,3075000	26,42	8,12	
				MO sem LS =>		7,92	LS =>	0,00 MO com LS =>	7,92
				Valor do BDI =>		2,68		Valor com BDI =>	14,08

1.11	Código Banco	Descrição	Tipo	Und	Quant.	Valor Unit	Total		
Composição	97645	SINAPI	REMOÇÃO DE JANELAS, DE FORMA MANUAL, SEM REAPROVEITAMENTO. AF_09/2023	SERP - SERVIÇOS PRELIMINARES	m²	1,0000000	29,43	29,43	
Composição Auxiliar	88309	SINAPI	PEDREIRO COM ENCARGOS COMPLEMENTARES	SEDI - SERVIÇOS DIVERSOS	H	0,2807000	30,19	8,47	
Composição Auxiliar	88316	SINAPI	SERVENTE COM ENCARGOS COMPLEMENTARES	SEDI - SERVIÇOS DIVERSOS	H	0,7936000	26,42	20,96	
				MO sem LS =>		20,45	LS =>	0,00 MO com LS =>	20,45
				Valor do BDI =>		6,91		Valor com BDI =>	36,34

1.12	Código Banco	Descrição	Tipo	Und	Quant.	Valor Unit	Total		
Composição	05.07.050	CPOS/ CDHU	Remoção de entulho de obra com caçamba metálica - material volumoso e misturado por alvenaria, terra, madeira, papel, plástico e metal	05.07.	m³	1,0000000	121,41	121,41	
Insumo	A.05.000.02035	CPOS/ CDHU	Remoção de entulho de obra, material volumoso (mistura de alvenaria, terra, madeira, papel, plástico e metal), capacidade 4 m³	Material	m³	1,0000000	110,27	110,27	
Insumo	B.01.000.01014	CPOS/ CDHU	Servente	Mão de Obra	H	0,6000000	18,57	11,14	
				MO sem LS =>		11,14	LS =>	0,00 MO com LS =>	11,14
				Valor do BDI =>		28,54		Valor com BDI =>	149,95

1.12	Código Banco	Descrição	Tipo	Und	Quant.	Valor Unit	Total		
Composição	97665	SINAPI	REMOÇÃO DE LUMINÁRIAS, DE FORMA MANUAL, SEM REAPROVEITAMENTO. AF_09/2023	SERP - SERVIÇOS PRELIMINARES	UN	1,0000000	2,31	2,31	
Composição Auxiliar	88264	SINAPI	ELETRICISTA COM ENCARGOS COMPLEMENTARES	SEDI - SERVIÇOS DIVERSOS	H	0,0205000	38,45	0,78	
Composição Auxiliar	88316	SINAPI	SERVENTE COM ENCARGOS COMPLEMENTARES	SEDI - SERVIÇOS DIVERSOS	H	0,0580000	26,42	1,53	
				MO sem LS =>		1,65	LS =>	0,00 MO com LS =>	1,65
				Valor do BDI =>		0,54		Valor com BDI =>	2,85

1.13	Código Banco	Descrição	Tipo	Und	Quant.	Valor Unit	Total
------	--------------	-----------	------	-----	--------	------------	-------

Prefeitura de Leme
CNPJ: 46.362.661/0001-68

Composição	04.30.100 CPOS/CDHU	Remoção de reservatório em fibrocimento até 1000 litros	04.30.	UN	1,0000000	136,95	136,95	
Insumo	B.01.000.01011 CPOS/CDHU	Encanador	Mão de Obra	H	3,0000000	27,08	81,24	
Insumo	B.01.000.01011 CPOS/CDHU	Ajudante de encanador	Mão de Obra	H	3,0000000	18,57	55,71	
			MO sem LS =>		136,95	LS =>	0,00 MO com LS =>	136,95
			Valor do BDI =>		32,19		Valor com BDI =>	169,14

2.1	Código Banco	Descrição	Tipo	Und	Quant.	Valor Unit	Total	
Composição	96527 SINAPI	ESCAVAÇÃO MANUAL PARA VIGA BALDRAME OU SAPATA CORRIDA (INCLUINDO ESCAVAÇÃO PARA COLOCAÇÃO DE FÔRMAS). AF_01/2024	MOVT - MOVIMENTO DE TERRA	m³	1,0000000	123,17	123,17	
Composição Auxiliar	88309 SINAPI	PEDREIRO COM ENCARGOS COMPLEMENTARES	SEDI - SERVIÇOS DIVERSOS	H	1,0040000	30,19	30,31	
Composição Auxiliar	88316 SINAPI	SERVENTE COM ENCARGOS COMPLEMENTARES	SEDI - SERVIÇOS DIVERSOS	H	3,5150000	26,42	92,86	
			MO sem LS =>		85,40	LS =>	0,00 MO com LS =>	85,40
			Valor do BDI =>		28,95		Valor com BDI =>	152,12

2.2	Código Banco	Descrição	Tipo	Und	Quant.	Valor Unit	Total	
Composição	93382 SINAPI	REATERRO MANUAL DE VALAS, COM COMPACTADOR DE SOLOS DE PERCUSSÃO. AF_08/2023	MOVT - MOVIMENTO DE TERRA	m³	1,0000000	29,80	29,80	
Composição Auxiliar	5901 SINAPI	CAMINHÃO PIPA 10.000 L TRUCADO, PESO BRUTO TOTAL 23.000 KG, CARGA ÚTIL MÁXIMA 15.935 KG, DISTÂNCIA ENTRE EIXOS 4,8 M, POTÊNCIA 230 CV, INCLUSIVE TANQUE DE AÇO PARA TRANSPORTE DE ÁGUA - CHP DIURNO. AF_06/2014	CHOR - CUSTOS HORÁRIOS DE MÁQUINAS E EQUIPAMENTOS	CHP	0,0054000	319,38	1,72	
Composição Auxiliar	5903 SINAPI	CAMINHÃO PIPA 10.000 L TRUCADO, PESO BRUTO TOTAL 23.000 KG, CARGA ÚTIL MÁXIMA 15.935 KG, DISTÂNCIA ENTRE EIXOS 4,8 M, POTÊNCIA 230 CV, INCLUSIVE TANQUE DE AÇO PARA TRANSPORTE DE ÁGUA - CHI DIURNO. AF_06/2014	CHOR - CUSTOS HORÁRIOS DE MÁQUINAS E EQUIPAMENTOS	CHI	0,0006000	76,73	0,04	
Composição Auxiliar	88316 SINAPI	SERVENTE COM ENCARGOS COMPLEMENTARES	SEDI - SERVIÇOS DIVERSOS	H	0,7866000	26,42	20,78	
Composição Auxiliar	91533 SINAPI	COMPACTADOR DE SOLOS DE PERCUSSÃO (SOQUETE) COM MOTOR A GASOLINA 4 TEMPOS, POTÊNCIA 4 CV - CHP DIURNO. AF_08/2015	CHOR - CUSTOS HORÁRIOS DE MÁQUINAS E EQUIPAMENTOS	CHP	0,1962000	37,03	7,26	
			MO sem LS =>		18,57	LS =>	0,00 MO com LS =>	18,57
			Valor do BDI =>		7,00		Valor com BDI =>	36,80

2.3	Código Banco	Descrição	Tipo	Und	Quant.	Valor Unit	Total
Composição	101173 SINAPI	ESTACA BROCA DE CONCRETO, DIÂMETRO DE 20CM, ESCAVAÇÃO MANUAL COM TRADO CONCHA, COM ARMADURA DE ARRANQUE. AF_05/2020	FUES - FUNDAÇÕES E ESTRUTURAS	M	1,0000000	61,45	61,45
Composição Auxiliar	88309 SINAPI	PEDREIRO COM ENCARGOS COMPLEMENTARES	SEDI - SERVIÇOS DIVERSOS	H	0,4860000	30,19	14,67
Composição Auxiliar	88316 SINAPI	SERVENTE COM ENCARGOS COMPLEMENTARES	SEDI - SERVIÇOS DIVERSOS	H	0,6650000	26,42	17,56



Prefeitura de Leme
CNPJ: 46.362.661/0001-68

Composição Auxiliar	92803	SINAPI	CORTE E DOBRA DE AÇO CA-50, DIÂMETRO DE 10,0 MM. AF_06/2022	FUES - FUNDAÇÕES E ESTRUTURAS	KG	1,3600000	8,84	12,02	
Composição Auxiliar	94970	SINAPI	CONCRETO FCK = 20MPA, TRAÇO 1:2,7:3 (EM MASSA SECA DE CIMENTO/ AREIA MÉDIA/ BRITA 1) - PREPARO MECÂNICO COM BETONEIRA 600 L. AF_05/2021	FUES - FUNDAÇÕES E ESTRUTURAS	m³	0,0430000	400,19	17,20	
				MO sem LS =>	25,41	LS =>	0,00	MO com LS =>	25,41
				Valor do BDI =>	14,44	Valor com BDI =>		75,89	

2.4	Código Banco	Descrição	Tipo	Und	Quant.	Valor Unit	Total		
Composição	101617	SINAPI	PREPARO DE FUNDO DE VALA COM LARGURA MAIOR OU IGUAL A 1,5 M E MENOR QUE 2,5 M (ACERTO DO SOLO NATURAL). AF_08/2020	MOVT - MOVIMENTO DE TERRA	m²	1,0000000	3,62	3,62	
Composição Auxiliar	88309	SINAPI	PEDREIRO COM ENCARGOS COMPLEMENTARES	SEDI - SERVIÇOS DIVERSOS	H	0,0507000	30,19	1,53	
Composição Auxiliar	88316	SINAPI	SERVENTE COM ENCARGOS COMPLEMENTARES	SEDI - SERVIÇOS DIVERSOS	H	0,0760000	26,42	2,00	
Composição Auxiliar	91533	SINAPI	COMPACTADOR DE SOLOS DE PERCUSSÃO (SOQUETE) COM MOTOR A GASOLINA 4 TEMPOS, POTÊNCIA 4 CV - CHP DIURNO. AF_08/2015	CHOR - CUSTOS HORÁRIOS DE MÁQUINAS E EQUIPAMENTOS	CHP	0,0016000	37,03	0,05	
Composição Auxiliar	91534	SINAPI	COMPACTADOR DE SOLOS DE PERCUSSÃO (SOQUETE) COM MOTOR A GASOLINA 4 TEMPOS, POTÊNCIA 4 CV - CHI DIURNO. AF_08/2015	CHOR - CUSTOS HORÁRIOS DE MÁQUINAS E EQUIPAMENTOS	CHI	0,0016000	29,85	0,04	
				MO sem LS =>	2,53	LS =>	0,00	MO com LS =>	2,53
				Valor do BDI =>	0,85	Valor com BDI =>		4,47	

2.5	Código Banco	Descrição	Tipo	Und	Quant.	Valor Unit	Total	
Composição	96533	SINAPI	FABRICAÇÃO, MONTAGEM E DESMONTAGEM DE FÔRMA PARA VIGA BALDRAME, EM MADEIRA SERRADA, E=25 MM, 2 UTILIZAÇÕES. AF_01/2024	FUES - FUNDAÇÕES E ESTRUTURAS	m²	1,0000000	93,49	93,49
Composição Auxiliar	88239	SINAPI	AJUDANTE DE CARPINTEIRO COM ENCARGOS COMPLEMENTARES	SEDI - SERVIÇOS DIVERSOS	H	0,5030000	28,31	14,23
Composição Auxiliar	88262	SINAPI	CARPINTEIRO DE FORMAS COM ENCARGOS COMPLEMENTARES	SEDI - SERVIÇOS DIVERSOS	H	1,1790000	29,82	35,15
Composição Auxiliar	91692	SINAPI	SERRA CIRCULAR DE BANCADA COM MOTOR ELÉTRICO POTÊNCIA DE 5HP, COM COIFA PARA DISCO 10" - CHP DIURNO. AF_08/2015	CHOR - CUSTOS HORÁRIOS DE MÁQUINAS E EQUIPAMENTOS	CHP	0,0260000	29,98	0,77
Composição Auxiliar	91693	SINAPI	SERRA CIRCULAR DE BANCADA COM MOTOR ELÉTRICO POTÊNCIA DE 5HP, COM COIFA PARA DISCO 10" - CHI DIURNO. AF_08/2015	CHOR - CUSTOS HORÁRIOS DE MÁQUINAS E EQUIPAMENTOS	CHI	0,1030000	28,86	2,97
Insumo	00002692	SINAPI	DESMOLDANTE PROTETOR PARA FORMAS DE MADEIRA, DE BASE OLEOSA EMULSIONADA EM AGUA	Material	L	0,0167000	6,83	0,11
Insumo	00004491	SINAPI	PONTALETE *7,5 X 7,5* CM EM PINUS, MISTA OU EQUIVALENTE DA REGIAO - BRUTA	Material	M	1,1660000	7,54	8,79
Insumo	00004517	SINAPI	SARRAFO *2,5 X 7,5* CM EM PINUS, MISTA OU EQUIVALENTE DA REGIAO - BRUTA	Material	M	1,0530000	2,63	2,76
Insumo	00005073	SINAPI	PREGO DE ACO POLIDO COM CABECA 17 X 24 (2 1/4 X 11)	Material	KG	0,0490000	12,44	0,60
Insumo	00006212	SINAPI	TABUA *2,5 X 30 CM EM PINUS, MISTA OU EQUIVALENTE DA REGIAO - BRUTA	Material	M	2,1860000	12,50	27,32



Prefeitura de Leme
CNPJ: 46.362.661/0001-68

Insumo	00040304	SINAPI	PREGO DE ACO POLIDO COM CABECA DUPLA 17 X 27 (2 1/2 X 11)	Material	KG	0,0530000	15,06	0,79	
				MO sem LS =>	38,18	LS =>	0,00	MO com LS =>	38,18
				Valor do BDI =>	21,97			Valor com BDI =>	115,46

2.6	Código Banco	Descrição	Tipo	Und	Quant.	Valor Unit	Total		
Composição	94964	SINAPI	CONCRETO FCK = 20MPA, TRAÇO 1:2,7:3 (EM MASSA SECA DE CIMENTO/ AREIA MÉDIA/ BRITA 1) - PREPARO MECÂNICO COM BETONEIRA 400 L. AF_05/2021	FUES - FUNDAÇÕES E ESTRUTURAS	m³	1,0000000	417,33	417,33	
Composição Auxiliar	88316	SINAPI	SERVENTE COM ENCARGOS COMPLEMENTARES	SEDI - SERVIÇOS DIVERSOS	H	2,5333000	26,42	66,92	
Composição Auxiliar	88377	SINAPI	OPERADOR DE BETONEIRA ESTACIONÁRIA/MISTURADOR COM ENCARGOS COMPLEMENTARES	SEDI - SERVIÇOS DIVERSOS	H	1,6046000	25,35	40,67	
Composição Auxiliar	88830	SINAPI	BETONEIRA CAPACIDADE NOMINAL DE 400 L, CAPACIDADE DE MISTURA 280 L, MOTOR ELÉTRICO TRIFÁSICO POTÊNCIA DE 2 CV, SEM CARREGADOR - CHP DIURNO. AF_05/2023	CHOR - CUSTOS HORÁRIOS DE MÁQUINAS E EQUIPAMENTOS	CHP	0,8259000	1,67	1,37	
Composição Auxiliar	88831	SINAPI	BETONEIRA CAPACIDADE NOMINAL DE 400 L, CAPACIDADE DE MISTURA 280 L, MOTOR ELÉTRICO TRIFÁSICO POTÊNCIA DE 2 CV, SEM CARREGADOR - CHI DIURNO. AF_05/2023	CHOR - CUSTOS HORÁRIOS DE MÁQUINAS E EQUIPAMENTOS	CHI	0,7787000	0,37	0,28	
Insumo	00000370	SINAPI	AREIA MEDIA - POSTO JAZIDA/FORNECEDOR (RETIRADO NA JAZIDA, SEM TRANSPORTE)	Material	m³	0,7558000	78,00	58,95	
Insumo	00001379	SINAPI	CIMENTO PORTLAND COMPOSTO CP II-32	Material	KG	322,9777000	0,63	203,47	
Insumo	00004721	SINAPI	PEDRA BRITADA N. 1 (9,5 A 19 MM) POSTO PEDREIRA/FORNECEDOR, SEM FRETE	Material	m³	0,5872000	77,78	45,67	
				MO sem LS =>	74,84	LS =>	0,00	MO com LS =>	74,84
				Valor do BDI =>	98,11			Valor com BDI =>	515,44

2.7	Código Banco	Descrição	Tipo	Und	Quant.	Valor Unit	Total		
Composição	103670	SINAPI	LANÇAMENTO COM USO DE BALDES, ADENSAMENTO E ACABAMENTO DE CONCRETO EM ESTRUTURAS. AF_02/2022	FUES - FUNDAÇÕES E ESTRUTURAS	m³	1,0000000	344,51	344,51	
Composição Auxiliar	88262	SINAPI	CARPINTEIRO DE FORMAS COM ENCARGOS COMPLEMENTARES	SEDI - SERVIÇOS DIVERSOS	H	2,4590000	29,82	73,32	
Composição Auxiliar	88309	SINAPI	PEDREIRO COM ENCARGOS COMPLEMENTARES	SEDI - SERVIÇOS DIVERSOS	H	2,4590000	30,19	74,23	
Composição Auxiliar	88316	SINAPI	SERVENTE COM ENCARGOS COMPLEMENTARES	SEDI - SERVIÇOS DIVERSOS	H	7,3770000	26,42	194,90	
Composição Auxiliar	90586	SINAPI	VIBRADOR DE IMERSÃO, DIÂMETRO DE PONTEIRA 45MM, MOTOR ELÉTRICO TRIFÁSICO POTÊNCIA DE 2 CV - CHP DIURNO. AF_06/2015	CHOR - CUSTOS HORÁRIOS DE MÁQUINAS E EQUIPAMENTOS	CHP	1,0420000	1,26	1,31	
Composição Auxiliar	90587	SINAPI	VIBRADOR DE IMERSÃO, DIÂMETRO DE PONTEIRA 45MM, MOTOR ELÉTRICO TRIFÁSICO POTÊNCIA DE 2 CV - CHI DIURNO. AF_06/2015	CHOR - CUSTOS HORÁRIOS DE MÁQUINAS E EQUIPAMENTOS	CHI	1,4170000	0,53	0,75	
				MO sem LS =>	239,78	LS =>	0,00	MO com LS =>	239,78
				Valor do BDI =>	80,99			Valor com BDI =>	425,50

2.8	Código Banco	Descrição	Tipo	Und	Quant.	Valor Unit	Total
-----	--------------	-----------	------	-----	--------	------------	-------



Prefeitura de Leme
CNPJ: 46.362.661/0001-68

Composição	104919	SINAPI	ARMAÇÃO DE SAPATA ISOLADA, VIGA BALDRAME E SAPATA CORRIDA UTILIZANDO AÇO CA-50 DE 10 MM - MONTAGEM. AF_01/2024	FUES - FUNDAÇÕES E ESTRUTURAS	KG	1,0000000	12,71	12,71	
Composição Auxiliar	88238	SINAPI	AJUDANTE DE ARMADOR COM ENCARGOS COMPLEMENTARES	SEDI - SERVIÇOS DIVERSOS	H	0,0310000	28,38	0,87	
Composição Auxiliar	88245	SINAPI	ARMADOR COM ENCARGOS COMPLEMENTARES	SEDI - SERVIÇOS DIVERSOS	H	0,0810000	29,96	2,42	
Composição Auxiliar	92803	SINAPI	CORTE E DOBRA DE AÇO CA-50, DIÂMETRO DE 10,0 MM. AF_06/2022	FUES - FUNDAÇÕES E ESTRUTURAS	KG	1,0000000	8,84	8,84	
Insumo	00039017	SINAPI	ESPACADOR / DISTANCIADOR CIRCULAR COM ENTRADA LATERAL, EM PLASTICO, PARA VERGALHAO *4,2 A 12,5* MM, COBRIMENTO 20 MM	Material	UN	0,3990000	0,22	0,08	
Insumo	00043132	SINAPI	ARAME RECOZIDO 16 BWG, D = 1,65 MM (0,016 KG/M) OU 18 BWG, D = 1,25 MM (0,01 KG/M)	Material	KG	0,0250000	20,00	0,50	
				MO sem LS =>	2,55	LS =>	0,00	MO com LS =>	2,55
				Valor do BDI =>	2,98			Valor com BDI =>	15,69

2.9	Código	Banco	Descrição	Tipo	Und	Quant.	Valor Unit	Total	
Composição	104916	SINAPI	ARMAÇÃO DE SAPATA ISOLADA, VIGA BALDRAME E SAPATA CORRIDA UTILIZANDO AÇO CA-60 DE 5 MM - MONTAGEM. AF_01/2024	FUES - FUNDAÇÕES E ESTRUTURAS	KG	1,0000000	17,27	17,27	
Composição Auxiliar	88238	SINAPI	AJUDANTE DE ARMADOR COM ENCARGOS COMPLEMENTARES	SEDI - SERVIÇOS DIVERSOS	H	0,0640000	28,38	1,81	
Composição Auxiliar	88245	SINAPI	ARMADOR COM ENCARGOS COMPLEMENTARES	SEDI - SERVIÇOS DIVERSOS	H	0,1660000	29,96	4,97	
Composição Auxiliar	92800	SINAPI	CORTE E DOBRA DE AÇO CA-60, DIÂMETRO DE 5,0 MM. AF_06/2022	FUES - FUNDAÇÕES E ESTRUTURAS	KG	1,0000000	9,81	9,81	
Insumo	00039017	SINAPI	ESPACADOR / DISTANCIADOR CIRCULAR COM ENTRADA LATERAL, EM PLASTICO, PARA VERGALHAO *4,2 A 12,5* MM, COBRIMENTO 20 MM	Material	UN	0,8190000	0,22	0,18	
Insumo	00043132	SINAPI	ARAME RECOZIDO 16 BWG, D = 1,65 MM (0,016 KG/M) OU 18 BWG, D = 1,25 MM (0,01 KG/M)	Material	KG	0,0250000	20,00	0,50	
				MO sem LS =>	6,26	LS =>	0,00	MO com LS =>	6,26
				Valor do BDI =>	4,06			Valor com BDI =>	21,33

2.10	Código	Banco	Descrição	Tipo	Und	Quant.	Valor Unit	Total	
Composição	101166	SINAPI	ALVENARIA DE EMBASAMENTO COM BLOCO ESTRUTURAL DE CERÂMICA, DE 14X19X29CM E ARGAMASSA DE ASSENTAMENTO COM PREPARO EM BETONEIRA. AF_05/2020	FUES - FUNDAÇÕES E ESTRUTURAS	m³	1,0000000	671,18	671,18	
Composição Auxiliar	87292	SINAPI	ARGAMASSA TRAÇO 1:2:8 (EM VOLUME DE CIMENTO, CAL E AREIA MÉDIA ÚMIDA) PARA EMBOÇO/MASSA ÚNICA/ASSENTAMENTO DE ALVENARIA DE VEDAÇÃO, PREPARO MECÂNICO COM BETONEIRA 400 L. AF_08/2019	SEDI - SERVIÇOS DIVERSOS	m³	0,1300000	496,35	64,52	
Composição Auxiliar	88309	SINAPI	PEDREIRO COM ENCARGOS COMPLEMENTARES	SEDI - SERVIÇOS DIVERSOS	H	8,3440000	30,19	251,90	
Composição Auxiliar	88316	SINAPI	SERVENTE COM ENCARGOS COMPLEMENTARES	SEDI - SERVIÇOS DIVERSOS	H	4,1720000	26,42	110,22	
Insumo	00034586	SINAPI	BLOCO ESTRUTURAL CERAMICO DE 14 X 19 X 29 CM (L X A X C) E 6,0 MPA	Material	UN	122,2700000	2,00	244,54	
				MO sem LS =>	267,44	LS =>	0,00	MO com LS =>	267,44



Valor do BDI => 157,79 Valor com BDI => 828,97

2.11	Código Banco	Descrição	Tipo	Und	Quant.	Valor Unit	Total
Composição	98555 SINAPI	IMPERMEABILIZAÇÃO DE SUPERFÍCIE COM ARGAMASSA POLIMÉRICA / MEMBRANA ACRÍLICA, 3 DEMÃOS. AF_09/2023	IMPE - IMPERMEABILIZAÇÕES E PROTEÇÕES DIVERSAS	m²	1,0000000	33,25	33,25
Composição Auxiliar	88243 SINAPI	AJUDANTE ESPECIALIZADO COM ENCARGOS COMPLEMENTARES	SEDI - SERVIÇOS DIVERSOS	H	0,1362000	27,49	3,74
Composição Auxiliar	88270 SINAPI	IMPERMEABILIZADOR COM ENCARGOS COMPLEMENTARES	SEDI - SERVIÇOS DIVERSOS	H	0,6039000	30,19	18,23
Insumo	00000135 SINAPI	ARGAMASSA POLIMERICA IMPERMEABILIZANTE SEMIFLEXIVEL, BICOMPONENTE, A BASE DE CIMENTO E ADITIVOS	Material	KG	3,4615000	3,26	11,28

MO sem LS => 15,72 LS => 0,00 MO com LS => 15,72
Valor do BDI => 7,81 Valor com BDI => 41,06

3.1	Código Banco	Descrição	Tipo	Und	Quant.	Valor Unit	Total
Composição	101159 SINAPI	ALVENARIA DE VEDAÇÃO DE BLOCOS CERÂMICOS MACIÇOS DE 5X10X20CM (ESPESSURA 10CM) E ARGAMASSA DE ASSENTAMENTO COM PREPARO EM BETONEIRA. AF_05/2020	PARE - PAREDES/PAINELIS	m²	1,0000000	138,45	138,45
Composição Auxiliar	87292 SINAPI	ARGAMASSA TRAÇO 1:2:8 (EM VOLUME DE CIMENTO, CAL E AREIA MÉDIA ÚMIDA) PARA EMBOÇO/MASSA ÚNICA/ASSENTAMENTO DE ALVENARIA DE VEDAÇÃO, PREPARO MECÂNICO COM BETONEIRA 400 L. AF_08/2019	SEDI - SERVIÇOS DIVERSOS	m³	0,0280000	496,35	13,89
Composição Auxiliar	88309 SINAPI	PEDREIRO COM ENCARGOS COMPLEMENTARES	SEDI - SERVIÇOS DIVERSOS	H	1,9390000	30,19	58,53
Composição Auxiliar	88316 SINAPI	SERVENTE COM ENCARGOS COMPLEMENTARES	SEDI - SERVIÇOS DIVERSOS	H	0,9700000	26,42	25,62
Insumo	00007258 SINAPI	TIJOLO CERAMICO MACICO COMUM DE *5 X 10 X 20* CM (L X A X C)	Material	UN	73,4900000	0,55	40,41

MO sem LS => 61,96 LS => 0,00 MO com LS => 61,96
Valor do BDI => 32,54 Valor com BDI => 170,99

3.2	Código Banco	Descrição	Tipo	Und	Quant.	Valor Unit	Total
Composição	105024 SINAPI	VERGA MOLDADA IN LOCO EM CONCRETO, ESPESSURA DE *10* CM. AF_03/2024	FUES - FUNDAÇÕES E ESTRUTURAS	M	1,0000000	53,75	53,75
Composição Auxiliar	88309 SINAPI	PEDREIRO COM ENCARGOS COMPLEMENTARES	SEDI - SERVIÇOS DIVERSOS	H	0,3900000	30,19	11,77
Composição Auxiliar	88316 SINAPI	SERVENTE COM ENCARGOS COMPLEMENTARES	SEDI - SERVIÇOS DIVERSOS	H	0,1950000	26,42	5,15
Composição Auxiliar	92270 SINAPI	FABRICAÇÃO DE FÔRMA PARA VIGAS, COM MADEIRA SERRADA, E = 25 MM. AF_09/2020	FUES - FUNDAÇÕES E ESTRUTURAS	m²	0,0940000	187,04	17,58
Composição Auxiliar	92802 SINAPI	CORTE E DOBRA DE AÇO CA-50, DIÂMETRO DE 8,0 MM. AF_06/2022	FUES - FUNDAÇÕES E ESTRUTURAS	KG	0,7900000	9,62	7,59
Composição Auxiliar	94964 SINAPI	CONCRETO FCK = 20MPA, TRAÇO 1:2,7:3 (EM MASSA SECA DE CIMENTO/ AREIA MÉDIA/ BRITA 1) - PREPARO MECÂNICO COM BETONEIRA 400 L. AF_05/2021	FUES - FUNDAÇÕES E ESTRUTURAS	m³	0,0210000	417,33	8,76
Insumo	00002692 SINAPI	DESMOLDANTE PROTETOR PARA FORMAS DE MADEIRA, DE BASE OLEOSA EMULSIONADA EM AGUA	Material	L	0,0080000	6,83	0,05
Insumo	00004491 SINAPI	PONTALETE *7,5 X 7,5* CM EM PINUS, MISTA OU EQUIVALENTE DA REGIAO - BRUTA	Material	M	0,2030000	7,54	1,53



Prefeitura de Leme
CNPJ: 46.362.661/0001-68

Insumo	00039017	SINAPI	ESPACADOR / DISTANCIADOR CIRCULAR COM ENTRADA LATERAL, EM PLASTICO, PARA VERGALHAO *4,2 A 12,5* MM, COBRIMENTO 20 MM	Material	UN	6,0000000	0,22	1,32	
				MO sem LS =>		16,36	LS =>	0,00 MO com LS =>	16,36
				Valor do BDI =>		12,63		Valor com BDI =>	66,38

3.3	Código Banco	Descrição	Tipo	Und	Quant.	Valor Unit	Total		
Composição	92269	SINAPI	FABRICAÇÃO DE FÔRMA PARA PILARES E ESTRUTURAS SIMILARES, EM MADEIRA SERRADA, E=25 MM. AF_09/2020	FUES - FUNDAÇÕES E ESTRUTURAS	m²	1,0000000	123,74	123,74	
Composição Auxiliar	88239	SINAPI	AJUDANTE DE CARPINTEIRO COM ENCARGOS COMPLEMENTARES	SEDI - SERVIÇOS DIVERSOS	H	0,1430000	28,31	4,04	
Composição Auxiliar	88262	SINAPI	CARPINTEIRO DE FORMAS COM ENCARGOS COMPLEMENTARES	SEDI - SERVIÇOS DIVERSOS	H	0,6070000	29,82	18,10	
Composição Auxiliar	91692	SINAPI	SERRA CIRCULAR DE BANCADA COM MOTOR ELÉTRICO POTÊNCIA DE 5HP, COM COIFA PARA DISCO 10" - CHP DIURNO. AF_08/2015	CHOR - CUSTOS HORÁRIOS DE MÁQUINAS E EQUIPAMENTOS	CHP	0,0500000	29,98	1,49	
Composição Auxiliar	91693	SINAPI	SERRA CIRCULAR DE BANCADA COM MOTOR ELÉTRICO POTÊNCIA DE 5HP, COM COIFA PARA DISCO 10" - CHI DIURNO. AF_08/2015	CHOR - CUSTOS HORÁRIOS DE MÁQUINAS E EQUIPAMENTOS	CHI	0,2010000	28,86	5,80	
Insumo	00004517	SINAPI	SARRAFO *2,5 X 7,5* CM EM PINUS, MISTA OU EQUIVALENTE DA REGIAO - BRUTA	Material	M	4,4320000	2,63	11,65	
Insumo	00005068	SINAPI	PREGO DE ACO POLIDO COM CABECA 17 X 21 (2 X 11)	Material	KG	0,0860000	12,20	1,04	
Insumo	00006212	SINAPI	TABUA *2,5 X 30 CM EM PINUS, MISTA OU EQUIVALENTE DA REGIAO - BRUTA	Material	M	6,5300000	12,50	81,62	
				MO sem LS =>		21,29	LS =>	0,00 MO com LS =>	21,29
				Valor do BDI =>		29,09		Valor com BDI =>	152,83

3.4	Código Banco	Descrição	Tipo	Und	Quant.	Valor Unit	Total		
Composição	103669	SINAPI	CONCRETAGEM DE PILARES, FCK = 25 MPA, COM USO DE BALDES - LANÇAMENTO, ADENSAMENTO E ACABAMENTO. AF_02/2022	FUES - FUNDAÇÕES E ESTRUTURAS	m³	1,0000000	892,02	892,02	
Composição Auxiliar	88262	SINAPI	CARPINTEIRO DE FORMAS COM ENCARGOS COMPLEMENTARES	SEDI - SERVIÇOS DIVERSOS	H	2,4590000	29,82	73,32	
Composição Auxiliar	88309	SINAPI	PEDREIRO COM ENCARGOS COMPLEMENTARES	SEDI - SERVIÇOS DIVERSOS	H	2,4590000	30,19	74,23	
Composição Auxiliar	88316	SINAPI	SERVENTE COM ENCARGOS COMPLEMENTARES	SEDI - SERVIÇOS DIVERSOS	H	7,3770000	26,42	194,90	
Composição Auxiliar	90586	SINAPI	VIBRADOR DE IMERSÃO, DIÂMETRO DE PONTEIRA 45MM, MOTOR ELÉTRICO TRIFÁSICO POTÊNCIA DE 2 CV - CHP DIURNO. AF_06/2015	CHOR - CUSTOS HORÁRIOS DE MÁQUINAS E EQUIPAMENTOS	CHP	1,0420000	1,26	1,31	
Composição Auxiliar	90587	SINAPI	VIBRADOR DE IMERSÃO, DIÂMETRO DE PONTEIRA 45MM, MOTOR ELÉTRICO TRIFÁSICO POTÊNCIA DE 2 CV - CHI DIURNO. AF_06/2015	CHOR - CUSTOS HORÁRIOS DE MÁQUINAS E EQUIPAMENTOS	CHI	1,4170000	0,53	0,75	
Insumo	00038408	SINAPI	CONCRETO USINADO BOMBEAVEL, CLASSE DE RESISTENCIA C25, COM BRITA 0 E 1, SLUMP = 190 +/- 20 MM, EXCLUI SERVICO DE BOMBEAMENTO (NBR 8953)	Material	m³	1,1030000	496,39	547,51	
				MO sem LS =>		239,78	LS =>	0,00 MO com LS =>	239,78
				Valor do BDI =>		209,71		Valor com BDI =>	1.101,73



Prefeitura de Leme
CNPJ: 46.362.661/0001-68

3.5	Código	Banco	Descrição	Tipo	Und	Quant.	Valor Unit	Total		
Composição	92919	SINAPI	ARMAÇÃO DE ESTRUTURAS DIVERSAS DE CONCRETO ARMADO, EXCETO VIGAS, PILARES, LAJES E FUNDAÇÕES, UTILIZANDO AÇO CA-50 DE 10,0 MM - MONTAGEM. AF_06/2022	FUES - FUNDAÇÕES E ESTRUTURAS	KG	1,0000000	11,89	11,89		
Composição Auxiliar	88238	SINAPI	AJUDANTE DE ARMADOR COM ENCARGOS COMPLEMENTARES	SEDI - SERVIÇOS DIVERSOS	H	0,0116000	28,38	0,32		
Composição Auxiliar	88245	SINAPI	ARMADOR COM ENCARGOS COMPLEMENTARES	SEDI - SERVIÇOS DIVERSOS	H	0,0709000	29,96	2,12		
Composição Auxiliar	92803	SINAPI	CORTE E DOBRA DE AÇO CA-50, DIÂMETRO DE 10,0 MM. AF_06/2022	FUES - FUNDAÇÕES E ESTRUTURAS	KG	1,0000000	8,84	8,84		
Insumo	00039017	SINAPI	ESPACADOR / DISTANCIADOR CIRCULAR COM ENTRADA LATERAL, EM PLASTICO, PARA VERGALHAO *4,2 A 12,5* MM, COBRIMENTO 20 MM	Material	UN	0,5430000	0,22	0,11		
Insumo	00043132	SINAPI	ARAME RECOZIDO 16 BWG, D = 1,65 MM (0,016 KG/M) OU 18 BWG, D = 1,25 MM (0,01 KG/M)	Material	KG	0,0250000	20,00	0,50		
					MO sem LS =>	1,95	LS =>	0,00	MO com LS =>	1,95
					Valor do BDI =>	2,79			Valor com BDI =>	14,68

3.6	Código	Banco	Descrição	Tipo	Und	Quant.	Valor Unit	Total		
Composição	92915	SINAPI	ARMAÇÃO DE ESTRUTURAS DIVERSAS DE CONCRETO ARMADO, EXCETO VIGAS, PILARES, LAJES E FUNDAÇÕES, UTILIZANDO AÇO CA-60 DE 5,0 MM - MONTAGEM. AF_06/2022	FUES - FUNDAÇÕES E ESTRUTURAS	KG	1,0000000	17,25	17,25		
Composição Auxiliar	88238	SINAPI	AJUDANTE DE ARMADOR COM ENCARGOS COMPLEMENTARES	SEDI - SERVIÇOS DIVERSOS	H	0,0316000	28,38	0,89		
Composição Auxiliar	88245	SINAPI	ARMADOR COM ENCARGOS COMPLEMENTARES	SEDI - SERVIÇOS DIVERSOS	H	0,1933000	29,96	5,79		
Composição Auxiliar	92800	SINAPI	CORTE E DOBRA DE AÇO CA-60, DIÂMETRO DE 5,0 MM. AF_06/2022	FUES - FUNDAÇÕES E ESTRUTURAS	KG	1,0000000	9,81	9,81		
Insumo	00039017	SINAPI	ESPACADOR / DISTANCIADOR CIRCULAR COM ENTRADA LATERAL, EM PLASTICO, PARA VERGALHAO *4,2 A 12,5* MM, COBRIMENTO 20 MM	Material	UN	1,1900000	0,22	0,26		
Insumo	00043132	SINAPI	ARAME RECOZIDO 16 BWG, D = 1,65 MM (0,016 KG/M) OU 18 BWG, D = 1,25 MM (0,01 KG/M)	Material	KG	0,0250000	20,00	0,50		
					MO sem LS =>	6,19	LS =>	0,00	MO com LS =>	6,19
					Valor do BDI =>	4,05			Valor com BDI =>	21,30

3.7	Código	Banco	Descrição	Tipo	Und	Quant.	Valor Unit	Total
Composição	101964	SINAPI	LAJE PRÉ-MOLDADA UNIDIRECIONAL, BIAPOIADA, PARA FORRO, ENCHIMENTO EM CERÂMICA, VIGOTA CONVENCIONAL, ALTURA TOTAL DA LAJE (ENCHIMENTO+CAPA) = (8+3). AF_11/2020_PA	FUES - FUNDAÇÕES E ESTRUTURAS	m²	1,0000000	166,88	166,88
Composição Auxiliar	103674	SINAPI	CONCRETAGEM DE VIGAS E LAJES, FCK=25 MPA, PARA LAJES PREMOLDADAS COM USO DE BOMBA - LANÇAMENTO, ADENSAMENTO E ACABAMENTO. AF_02/2022_PS	FUES - FUNDAÇÕES E ESTRUTURAS	m³	0,0440000	587,14	25,83
Composição Auxiliar	88262	SINAPI	CARPINTEIRO DE FORMAS COM ENCARGOS COMPLEMENTARES	SEDI - SERVIÇOS DIVERSOS	H	0,5010000	29,82	14,93
Composição Auxiliar	88316	SINAPI	SERVENTE COM ENCARGOS COMPLEMENTARES	SEDI - SERVIÇOS DIVERSOS	H	0,3540000	26,42	9,35
Composição Auxiliar	92273	SINAPI	FABRICAÇÃO DE ESCORAS DO TIPO PONTALETE, EM MADEIRA, PARA PÉ-DIREITO SIMPLES. AF_09/2020	FUES - FUNDAÇÕES E ESTRUTURAS	M	0,9700000	14,51	14,07



Prefeitura de Leme
CNPJ: 46.362.661/0001-68

Composição Auxiliar	92767	SINAPI	ARMAÇÃO DE LAJE DE ESTRUTURA CONVENCIONAL DE CONCRETO ARMADO UTILIZANDO AÇO CA-60 DE 4,2 MM - MONTAGEM. AF_06/2022	FUES - FUNDAÇÕES E ESTRUTURAS	KG	0,9910000	15,78	15,63	
Insumo	00003736	SINAPI	LAJE PRE-MOLDADA CONVENCIONAL (LAJOTAS + VIGOTAS) PARA FORRO, UNIDIRECIONAL, SOBRECARGA DE 100 KG/M2, VAO ATE 4,00 M (SEM COLOCACAO)	Material	m²	1,0000000	46,85	46,85	
Insumo	00006193	SINAPI	TABUA NAO APARELHADA *2,5 X 20* CM, EM MACARANDUBA/MASSARANDUBA, ANGELIM OU EQUIVALENTE DA REGIAO - BRUTA	Material	M	1,8700000	21,19	39,62	
Insumo	00040304	SINAPI	PREGO DE ACO POLIDO COM CABECA DUPLA 17 X 27 (2 1/2 X 11)	Material	KG	0,0400000	15,06	0,60	
				MO sem LS =>	27,27	LS =>	0,00	MO com LS =>	27,27
				Valor do BDI =>	39,23			Valor com BDI =>	206,11

4.1	Código Banco	Descrição	Tipo	Und	Quant.	Valor Unit	Total		
Composição	92580	SINAPI	TRAMA DE AÇO COMPOSTA POR TERÇAS PARA TELHADOS DE ATÉ 2 ÁGUAS PARA TELHA ONDULADA DE FIBROCIMENTO, METÁLICA, PLÁSTICA OU TERMOACÚSTICA, INCLUSO TRANSPORTE VERTICAL. AF_07/2019	COBE - COBERTURA	m²	1,0000000	47,54	47,54	
Composição Auxiliar	88278	SINAPI	MONTADOR DE ESTRUTURA METÁLICA COM ENCARGOS COMPLEMENTARES	SEDI - SERVIÇOS DIVERSOS	H	0,2130000	25,80	5,49	
Composição Auxiliar	88316	SINAPI	SERVENTE COM ENCARGOS COMPLEMENTARES	SEDI - SERVIÇOS DIVERSOS	H	0,1060000	26,42	2,80	
Composição Auxiliar	93281	SINAPI	GUINCHO ELÉTRICO DE COLUNA, CAPACIDADE 400 KG, COM MOTO FREIO, MOTOR TRIFÁSICO DE 1,25 CV - CHP DIURNO. AF_03/2016	CHOR - CUSTOS HORÁRIOS DE MÁQUINAS E EQUIPAMENTOS	CHP	0,0068000	27,10	0,18	
Composição Auxiliar	93282	SINAPI	GUINCHO ELÉTRICO DE COLUNA, CAPACIDADE 400 KG, COM MOTO FREIO, MOTOR TRIFÁSICO DE 1,25 CV - CHI DIURNO. AF_03/2016	CHOR - CUSTOS HORÁRIOS DE MÁQUINAS E EQUIPAMENTOS	CHI	0,0094000	26,24	0,24	
Insumo	00040549	SINAPI	PARAFUSO, COMUM, ASTM A307, SEXTAVADO, DIAMETRO 1/2" (12,7 MM), COMPRIMENTO 1" (25,4 MM)	Material	CENTO	0,0070000	187,63	1,31	
Insumo	00043083	SINAPI	PERFIL "U" ENRIJECIDO, EM CHAPA DOBRADA DE ACO LAMINADO, E = 3,75 MM, H = 200 MM, L = 75 MM (9,94 KG/M)	Material	KG	4,3330000	8,66	37,52	
				MO sem LS =>	6,14	LS =>	0,00	MO com LS =>	6,14
				Valor do BDI =>	11,17			Valor com BDI =>	58,71

4.2	Código Banco	Descrição	Tipo	Und	Quant.	Valor Unit	Total	
Composição	94213	SINAPI	TELHAMENTO COM TELHA DE AÇO/ALUMÍNIO E = 0,5 MM, COM ATÉ 2 ÁGUAS, INCLUSO IÇAMENTO. AF_07/2019	COBE - COBERTURA	m²	1,0000000	70,39	70,39
Composição Auxiliar	88316	SINAPI	SERVENTE COM ENCARGOS COMPLEMENTARES	SEDI - SERVIÇOS DIVERSOS	H	0,0970000	26,42	2,56
Composição Auxiliar	88323	SINAPI	TELHADISTA COM ENCARGOS COMPLEMENTARES	SEDI - SERVIÇOS DIVERSOS	H	0,0910000	29,82	2,71
Composição Auxiliar	93281	SINAPI	GUINCHO ELÉTRICO DE COLUNA, CAPACIDADE 400 KG, COM MOTO FREIO, MOTOR TRIFÁSICO DE 1,25 CV - CHP DIURNO. AF_03/2016	CHOR - CUSTOS HORÁRIOS DE MÁQUINAS E EQUIPAMENTOS	CHP	0,0009000	27,10	0,02



Prefeitura de Leme
CNPJ: 46.362.661/0001-68

Composição Auxiliar	93282	SINAPI	GUINCHO ELÉTRICO DE COLUNA, CAPACIDADE 400 KG, COM MOTO FREIO, MOTOR TRIFÁSICO DE 1,25 CV - CHI DIURNO. AF_03/2016	CHOR - CUSTOS HORÁRIOS DE MÁQUINAS E EQUIPAMENTOS	CHI	0,0013000	26,24	0,03	
Insumo	00007243	SINAPI	TELHA TRAPEZOIDAL EM AÇO ZINCADO, SEM PINTURA, ALTURA DE APROXIMADAMENTE 40 MM, ESPESSURA DE 0,50 MM E LARGURA UTIL DE 980 MM	Material	m²	1,1660000	48,59	56,65	
Insumo	00011029	SINAPI	HASTE RETA PARA GANCHO DE FERRO GALVANIZADO, COM ROSCA 1/4" X 30 CM PARA FIXAÇÃO DE TELHA METÁLICA, INCLUI PORCA E ARRUELAS DE VEDACAO	Material	CJ	4,1500000	2,03	8,42	
				MO sem LS =>	3,73	LS =>	0,00	MO com LS =>	3,73
				Valor do BDI =>	16,54	Valor com BDI =>		86,93	

4.3	Código Banco	Descrição	Tipo	Und	Quant.	Valor Unit	Total		
Composição	94228	SINAPI	CALHA EM CHAPA DE AÇO GALVANIZADO NÚMERO 24, DESENVOLVIMENTO DE 50 CM, INCLUSO TRANSPORTE VERTICAL. AF_07/2019	COBE - COBERTURA	M	1,0000000	89,23	89,23	
Composição Auxiliar	88316	SINAPI	SERVENTE COM ENCARGOS COMPLEMENTARES	SEDI - SERVIÇOS DIVERSOS	H	0,3710000	26,42	9,80	
Composição Auxiliar	88323	SINAPI	TELHADISTA COM ENCARGOS COMPLEMENTARES	SEDI - SERVIÇOS DIVERSOS	H	0,2770000	29,82	8,26	
Composição Auxiliar	93281	SINAPI	GUINCHO ELÉTRICO DE COLUNA, CAPACIDADE 400 KG, COM MOTO FREIO, MOTOR TRIFÁSICO DE 1,25 CV - CHP DIURNO. AF_03/2016	CHOR - CUSTOS HORÁRIOS DE MÁQUINAS E EQUIPAMENTOS	CHP	0,0132000	27,10	0,35	
Composição Auxiliar	93282	SINAPI	GUINCHO ELÉTRICO DE COLUNA, CAPACIDADE 400 KG, COM MOTO FREIO, MOTOR TRIFÁSICO DE 1,25 CV - CHI DIURNO. AF_03/2016	CHOR - CUSTOS HORÁRIOS DE MÁQUINAS E EQUIPAMENTOS	CHI	0,0183000	26,24	0,48	
Insumo	00000142	SINAPI	SELANTE ELÁSTICO MONOCOMPONENTE A BASE DE POLIURETANO (PU) PARA JUNTAS DIVERSAS	Material	310ML	0,0810000	34,10	2,76	
Insumo	00005061	SINAPI	PREGO DE AÇO POLIDO COM CABECA 18 X 27 (2 1/2 X 10)	Material	KG	0,0130000	12,00	0,15	
Insumo	00005104	SINAPI	REBITE DE REPUXO EM ALUMÍNIO VAZADO, DIÂMETRO 3,2 X 8 MM DE COMPRIMENTO (1KG = 1025 UNIDADES)	Material	KG	0,0024000	67,14	0,16	
Insumo	00013388	SINAPI	SOLDA EM BARRA DE ESTANHO-CHUMBO 50/50	Material	KG	0,0900000	252,27	22,70	
Insumo	00040783	SINAPI	CALHA QUADRADA DE CHAPA DE AÇO GALVANIZADA NUM 24, CORTE 50 CM	Material	M	1,0500000	42,45	44,57	
				MO sem LS =>	13,24	LS =>	0,00	MO com LS =>	13,24
				Valor do BDI =>	20,97	Valor com BDI =>		110,20	

4.5	Código Banco	Descrição	Tipo	Und	Quant.	Valor Unit	Total	
Composição	94231	SINAPI	RUFO EM CHAPA DE AÇO GALVANIZADO NÚMERO 24, CORTE DE 25 CM, INCLUSO TRANSPORTE VERTICAL. AF_07/2019	COBE - COBERTURA	M	1,0000000	52,60	52,60
Composição Auxiliar	88316	SINAPI	SERVENTE COM ENCARGOS COMPLEMENTARES	SEDI - SERVIÇOS DIVERSOS	H	0,2070000	26,42	5,46
Composição Auxiliar	88323	SINAPI	TELHADISTA COM ENCARGOS COMPLEMENTARES	SEDI - SERVIÇOS DIVERSOS	H	0,1120000	29,82	3,33
Composição Auxiliar	93281	SINAPI	GUINCHO ELÉTRICO DE COLUNA, CAPACIDADE 400 KG, COM MOTO FREIO, MOTOR TRIFÁSICO DE 1,25 CV - CHP DIURNO. AF_03/2016	CHOR - CUSTOS HORÁRIOS DE MÁQUINAS E EQUIPAMENTOS	CHP	0,0132000	27,10	0,35

Prefeitura de Leme
CNPJ: 46.362.661/0001-68

Composição Auxiliar	93282	SINAPI	GUINCHO ELÉTRICO DE COLUNA, CAPACIDADE 400 KG, COM MOTO FREIO, MOTOR TRIFÁSICO DE 1,25 CV - CHI DIURNO. AF_03/2016	CHOR - CUSTOS HORÁRIOS DE MÁQUINAS E EQUIPAMENTOS	CHI	0,0183000	26,24	0,48	
Insumo	00000142	SINAPI	SELANTE ELASTICO MONOCOMPONENTE A BASE DE POLIURETANO (PU) PARA JUNTAS DIVERSAS	Material	310ML	0,1980000	34,10	6,75	
Insumo	00005061	SINAPI	PREGO DE ACO POLIDO COM CABECA 18 X 27 (2 1/2 X 10)	Material	KG	0,0060000	12,00	0,07	
Insumo	00005104	SINAPI	REBITE DE REPUXO EM ALUMINIO VAZADO, DIAMETRO 3,2 X 8 MM DE COMPRIMENTO (1KG = 1025 UNIDADES)	Material	KG	0,0012000	67,14	0,08	
Insumo	00013388	SINAPI	SOLDA EM BARRA DE ESTANHO-CHUMBO 50/50	Material	KG	0,0450000	252,27	11,35	
Insumo	00040873	SINAPI	RUFO INTERNO/EXTERNO DE CHAPA DE ACO GALVANIZADA NUM 24, CORTE 25 CM	Material	M	1,0500000	23,56	24,73	
				MO sem LS =>	6,72	LS =>	0,00	MO com LS =>	6,72
				Valor do BDI =>	12,36			Valor com BDI =>	64,96

4.6	Código Banco	Descrição	Tipo	Und	Quant.	Valor Unit	Total		
Composição	89578	SINAPI	TUBO PVC, SÉRIE R, ÁGUA PLUVIAL, DN 100 MM, FORNECIDO E INSTALADO EM CONDUTORES VERTICAIS DE ÁGUAS PLUVIAIS. AF_06/2022	INHI - INSTALAÇÕES HIDROS SANITÁRIAS	M	1,0000000	36,01	36,01	
Composição Auxiliar	88248	SINAPI	AUXILIAR DE ENCANADOR OU BOMBEIRO HIDRÁULICO COM ENCARGOS COMPLEMENTARES	SEDI - SERVIÇOS DIVERSOS	H	0,0758000	27,83	2,10	
Composição Auxiliar	88267	SINAPI	ENCANADOR OU BOMBEIRO HIDRÁULICO COM ENCARGOS COMPLEMENTARES	SEDI - SERVIÇOS DIVERSOS	H	0,0758000	33,33	2,52	
Insumo	00009841	SINAPI	TUBO PVC, SERIE R, DN 100 MM, PARA ESGOTO OU AGUAS PLUVIAIS PREDIAL (NBR 5688)	Material	M	1,0353000	30,22	31,28	
Insumo	00038383	SINAPI	LIXA D'AGUA EM FOLHA, GRAO 100	Material	UN	0,0420000	2,62	0,11	
				MO sem LS =>	3,45	LS =>	0,00	MO com LS =>	3,45
				Valor do BDI =>	8,46			Valor com BDI =>	44,47

5.1	Código Banco	Descrição	Tipo	Und	Quant.	Valor Unit	Total		
Composição	94559	SINAPI	JANELA DE AÇO TIPO BASCULANTE PARA VIDROS, COM BATENTE, FERRAGENS E PINTURA ANTICORROSIVA, EXCLUSIVE VIDROS, ACABAMENTO, ALIZAR E CONTRAMARCO, FIXAÇÃO COM ARGAMASSA. FORNECIMENTO E INSTALAÇÃO. AF_11/2024	ESQV - ESQUADRIAS/FERRAGENS/VIDROS	m²	1,0000000	720,08	720,08	
Composição Auxiliar	88309	SINAPI	PEDREIRO COM ENCARGOS COMPLEMENTARES	SEDI - SERVIÇOS DIVERSOS	H	5,0978640	30,19	153,90	
Composição Auxiliar	88316	SINAPI	SERVENTE COM ENCARGOS COMPLEMENTARES	SEDI - SERVIÇOS DIVERSOS	H	2,5489320	26,42	67,34	
Composição Auxiliar	88629	SINAPI	ARGAMASSA TRAÇO 1:3 (EM VOLUME DE CIMENTO E AREIA MÉDIA ÚMIDA), PREPARO MANUAL. AF_08/2019	SEDI - SERVIÇOS DIVERSOS	m³	0,0210000	614,13	12,89	
Insumo	00011190	SINAPI	JANELA BASCULANTE, ACO, COM BATENTE/REQUADRO, 60 X 60 CM (SEM VIDROS)	Material	UN	2,7780000	174,93	485,95	
				MO sem LS =>	160,18	LS =>	0,00	MO com LS =>	160,18
				Valor do BDI =>	169,29			Valor com BDI =>	889,37

5.2	Código Banco	Descrição	Tipo	Und	Quant.	Valor Unit	Total
-----	--------------	-----------	------	-----	--------	------------	-------



Prefeitura de Leme
CNPJ: 46.362.661/0001-68

Composição	90806	SINAPI	BATENTE PARA PORTA DE MADEIRA, FIXAÇÃO COM ARGAMASSA, PADRÃO MÉDIO - FORNECIMENTO E INSTALAÇÃO. AF_12/2019	ESQV - ESQUADRIAS/FERRAGENS/VIDROS	UN	1,0000000	499,26	499,26		
Composição Auxiliar	88261	SINAPI	CARPINTEIRO DE ESQUADRIA COM ENCARGOS COMPLEMENTARES	SEDI - SERVIÇOS DIVERSOS	H	0,5520000	29,90	16,50		
Composição Auxiliar	88309	SINAPI	PEDREIRO COM ENCARGOS COMPLEMENTARES	SEDI - SERVIÇOS DIVERSOS	H	1,3620000	30,19	41,11		
Composição Auxiliar	88316	SINAPI	SERVENTE COM ENCARGOS COMPLEMENTARES	SEDI - SERVIÇOS DIVERSOS	H	0,9570000	26,42	25,28		
Composição Auxiliar	88629	SINAPI	ARGAMASSA TRAÇO 1:3 (EM VOLUME DE CIMENTO E AREIA MÉDIA ÚMIDA), PREPARO MANUAL. AF_08/2019	SEDI - SERVIÇOS DIVERSOS	m³	0,0223000	614,13	13,69		
Composição Auxiliar	90801	SINAPI	BATENTE PARA PORTA DE MADEIRA, PADRÃO MÉDIO - FORNECIMENTO E MONTAGEM. AF_12/2019	ESQV - ESQUADRIAS/FERRAGENS/VIDROS	UN	1,0000000	398,26	398,26		
Insumo	00007319	SINAPI	TINTA ASFALTICA IMPERMEABILIZANTE DISPERSA EM AGUA, PARA MATERIAIS CIMENTICIOS	Material	L	0,1671000	11,94	1,99		
Insumo	00039027	SINAPI	PREGO DE ACO POLIDO COM CABECA 19 X 36 (3 1/4 X 9)	Material	KG	0,2000000	12,19	2,43		
				MO sem LS =>		145,98	LS =>	0,00	MO com LS =>	145,98
				Valor do BDI =>		117,37			Valor com BDI =>	616,63

5.3	Código Banco	Descrição	Tipo	Und	Quant.	Valor Unit	Total			
Composição	91012	SINAPI	PORTA DE MADEIRA PARA VERNIZ, SEMI-OCA (LEVE OU MÉDIA), 90X210CM. ESPESSURA DE 3,5CM. INCLUSO DOBRADIÇAS - FORNECIMENTO E INSTALAÇÃO. AF_12/2019	ESQV - ESQUADRIAS/FERRAGENS/VIDROS	UN	1,0000000	521,72	521,72		
Composição Auxiliar	88261	SINAPI	CARPINTEIRO DE ESQUADRIA COM ENCARGOS COMPLEMENTARES	SEDI - SERVIÇOS DIVERSOS	H	1,6780000	29,90	50,17		
Composição Auxiliar	88316	SINAPI	SERVENTE COM ENCARGOS COMPLEMENTARES	SEDI - SERVIÇOS DIVERSOS	H	0,8390000	26,42	22,16		
Insumo	00002432	SINAPI	DOBRADICA EM ACO/FERRO, 3 1/2" X 3", E= 1,9 A 2 MM, COM ANEL, CROMADO OU ZINCADO, TAMPA BOLA, COM PARAFUSOS	Material	UN	3,0000000	35,85	107,55		
Insumo	00004987	SINAPI	PORTA DE ABRIR / GIRO, DE MADEIRA FOLHA MEDIA (NBR 15930) DE 900 X 2100 MM, DE 35 MM A 40 MM DE ESPESSURA, NUCLEO SEMI-SOLIDO (SARRAFEADO), CAPA LISA EM HDF, ACABAMENTO EM LAMINADO NATURAL PARA VERNIZ	Material	UN	1,0000000	340,26	340,26		
Insumo	00011055	SINAPI	PARAFUSO ROSCA SOBERBA ZINCADO CABECA CHATA FENDA SIMPLES 3,5 X 25 MM (1 ")	Material	UN	19,8000000	0,08	1,58		
				MO sem LS =>		51,39	LS =>	0,00	MO com LS =>	51,39
				Valor do BDI =>		122,65			Valor com BDI =>	644,37

5.4	Código Banco	Descrição	Tipo	Und	Quant.	Valor Unit	Total	
Composição	100659	SINAPI	ALIZAR DE 5X1,5CM PARA PORTA FIXADO COM PREGOS, PADRÃO MÉDIO - FORNECIMENTO E INSTALAÇÃO. AF_12/2019	ESQV - ESQUADRIAS/FERRAGENS/VIDROS	M	1,0000000	14,83	14,83
Composição Auxiliar	88261	SINAPI	CARPINTEIRO DE ESQUADRIA COM ENCARGOS COMPLEMENTARES	SEDI - SERVIÇOS DIVERSOS	H	0,0680000	29,90	2,03
Composição Auxiliar	88316	SINAPI	SERVENTE COM ENCARGOS COMPLEMENTARES	SEDI - SERVIÇOS DIVERSOS	H	0,0340000	26,42	0,89



Prefeitura de Leme
CNPJ: 46.362.661/0001-68

Insumo	00020017	SINAPI	GUARNICAO / ALIZAR / VISTA LISA EM MADEIRA MACICA, PARA PORTA, E = *1* CM, L = *5* CM, CEDRINHO / ANGELIM COMERCIAL / TAURI/ CURUPIXA / PEROBA / CUMARU OU EQUIVALENTE DA REGIAO	Material	M	1,1630000	10,18	11,83		
Insumo	00039026	SINAPI	PREGO DE ACO POLIDO SEM CABECA 15 X 15 (1 1/4 X 13)	Material	KG	0,0060000	13,72	0,08		
				MO sem LS =>		2,07	LS =>	0,00	MO com LS =>	2,07
				Valor do BDI =>		3,48			Valor com BDI =>	18,31

6.1	Código Banco	Descrição	Tipo	Und	Quant.	Valor Unit	Total			
Composição	100324	SINAPI	LASTRO COM MATERIAL GRANULAR (PEDRA BRITADA N.1 E PEDRA BRITADA N.2), APLICADO EM PISOS OU LAJES SOBRE SOLO, ESPESSURA DE *10 CM*. AF_01/2024	FUES - FUNDAÇÕES E ESTRUTURAS	m³	1,0000000	157,54	157,54		
Composição Auxiliar	88309	SINAPI	PEDREIRO COM ENCARGOS COMPLEMENTARES	SEDI - SERVIÇOS DIVERSOS	H	1,5790000	30,19	47,67		
Composição Auxiliar	88316	SINAPI	SERVENTE COM ENCARGOS COMPLEMENTARES	SEDI - SERVIÇOS DIVERSOS	H	0,6340000	26,42	16,75		
Composição Auxiliar	91277	SINAPI	PLACA VIBRATÓRIA REVERSÍVEL COM MOTOR 4 TEMPOS A GASOLINA, FORÇA CENTRÍFUGA DE 25 KN (2500 KGF), POTÊNCIA 5,5 CV - CHP DIURNO. AF_08/2015	CHOR - CUSTOS HORÁRIOS DE MÁQUINAS E EQUIPAMENTOS	CHP	0,0320000	9,99	0,31		
Composição Auxiliar	91278	SINAPI	PLACA VIBRATÓRIA REVERSÍVEL COM MOTOR 4 TEMPOS A GASOLINA, FORÇA CENTRÍFUGA DE 25 KN (2500 KGF), POTÊNCIA 5,5 CV - CHI DIURNO. AF_08/2015	CHOR - CUSTOS HORÁRIOS DE MÁQUINAS E EQUIPAMENTOS	CHI	0,0300000	0,74	0,02		
Insumo	00004718	SINAPI	PEDRA BRITADA N. 2 (19 A 38 MM) POSTO PEDREIRA/FORNECEDOR, SEM FRETE	Material	m³	0,5950000	78,19	46,52		
Insumo	00004721	SINAPI	PEDRA BRITADA N. 1 (9,5 A 19 MM) POSTO PEDREIRA/FORNECEDOR, SEM FRETE	Material	m³	0,5950000	77,78	46,27		
				MO sem LS =>		45,78	LS =>	0,00	MO com LS =>	45,78
				Valor do BDI =>		37,03			Valor com BDI =>	194,57

6.2	Código Banco	Descrição	Tipo	Und	Quant.	Valor Unit	Total			
Composição	95241	SINAPI	LASTRO DE CONCRETO MAGRO, APLICADO EM PISOS, LAJES SOBRE SOLO OU RADIERS, ESPESSURA DE 5 CM. AF_01/2024	FUES - FUNDAÇÕES E ESTRUTURAS	m²	1,0000000	33,43	33,43		
Composição Auxiliar	88309	SINAPI	PEDREIRO COM ENCARGOS COMPLEMENTARES	SEDI - SERVIÇOS DIVERSOS	H	0,2541500	30,19	7,67		
Composição Auxiliar	88316	SINAPI	SERVENTE COM ENCARGOS COMPLEMENTARES	SEDI - SERVIÇOS DIVERSOS	H	0,0919000	26,42	2,42		
Composição Auxiliar	94968	SINAPI	CONCRETO MAGRO PARA LASTRO, TRAÇO 1:4,5:4,5 (EM MASSA SECA DE CIMENTO/ AREIA MÉDIA/ BRITA 1) - PREPARO MECÂNICO COM BETONEIRA 600 L. AF_05/2021	FUES - FUNDAÇÕES E ESTRUTURAS	m³	0,0690000	338,33	23,34		
				MO sem LS =>		11,46	LS =>	0,00	MO com LS =>	11,46
				Valor do BDI =>		7,85			Valor com BDI =>	41,28

6.3	Código Banco	Descrição	Tipo	Und	Quant.	Valor Unit	Total	
Composição	88626	SINAPI	ARGAMASSA TRAÇO 1:0,5:4,5 (EM VOLUME DE CIMENTO, CAL E AREIA MÉDIA ÚMIDA), PREPARO MECÂNICO COM BETONEIRA 400 L. AF_08/2019	SEDI - SERVIÇOS DIVERSOS	m³	1,0000000	474,72	474,72

Prefeitura de Leme
CNPJ: 46.362.661/0001-68

Composição Auxiliar	88377	SINAPI	OPERADOR DE BETONEIRA ESTACIONÁRIA/MISTURADOR COM ENCARGOS COMPLEMENTARES	SEDI - SERVIÇOS DIVERSOS	H	3,8800000	25,35	98,35
Composição Auxiliar	88830	SINAPI	BETONEIRA CAPACIDADE NOMINAL DE 400 L, CAPACIDADE DE MISTURA 280 L, MOTOR ELÉTRICO TRIFÁSICO POTÊNCIA DE 2 CV, SEM CARREGADOR - CHP DIURNO. AF_05/2023	CHOR - CUSTOS HORÁRIOS DE MÁQUINAS E EQUIPAMENTOS	CHP	0,9000000	1,67	1,50
Composição Auxiliar	88831	SINAPI	BETONEIRA CAPACIDADE NOMINAL DE 400 L, CAPACIDADE DE MISTURA 280 L, MOTOR ELÉTRICO TRIFÁSICO POTÊNCIA DE 2 CV, SEM CARREGADOR - CHI DIURNO. AF_05/2023	CHOR - CUSTOS HORÁRIOS DE MÁQUINAS E EQUIPAMENTOS	CHI	2,9800000	0,37	1,10
Insumo	00000370	SINAPI	AREIA MEDIA - POSTO JAZIDA/FORNECEDOR (RETIRADO NA JAZIDA, SEM TRANSPORTE)	Material	m³	1,1300000	78,00	88,14
Insumo	00001106	SINAPI	CAL HIDRATADA CH-I PARA ARGAMASSAS	Material	KG	75,4700000	0,95	71,69
Insumo	00001379	SINAPI	CIMENTO PORTLAND COMPOSTO CP II-32	Material	KG	339,6000000	0,63	213,94

MO sem LS => 70,18 LS => 0,00 MO com LS => 70,18
Valor do BDI => 111,60 Valor com BDI => 586,32

6.4	Código	Banco	Descrição	Tipo	Und	Quant.	Valor Unit	Total
Composição	87249	SINAPI	REVESTIMENTO CERÂMICO PARA PISO COM PLACAS TIPO ESMALTADA DE DIMENSÕES 45X45 CM APLICADA EM AMBIENTES DE ÁREA MENOR QUE 5 M2. AF_02/2023_PE	PISO - PISOS	m²	1,0000000	70,19	70,19
Composição Auxiliar	88256	SINAPI	AZULEJISTA OU LADRILHISTA COM ENCARGOS COMPLEMENTARES	SEDI - SERVIÇOS DIVERSOS	H	0,8064000	30,04	24,22
Composição Auxiliar	88316	SINAPI	SERVENTE COM ENCARGOS COMPLEMENTARES	SEDI - SERVIÇOS DIVERSOS	H	0,2068000	26,42	5,46
Insumo	00001287	SINAPI	PISO EM CERAMICA ESMALTADA, COR LISA, PEI MAIOR OU IGUAL A 4, FORMATO MENOR OU IGUAL A 2025 CM2	Material	m²	1,1136000	29,04	32,33
Insumo	00001381	SINAPI	ARGAMASSA COLANTE AC I PARA CERAMICAS	Material	KG	9,1325000	0,80	7,30
Insumo	00034357	SINAPI	REJUNTE CIMENTICIO, QUALQUER COR	Material	KG	0,1880000	4,69	0,88

MO sem LS => 21,15 LS => 0,00 MO com LS => 21,15
Valor do BDI => 16,50 Valor com BDI => 86,69

6.5	Código	Banco	Descrição	Tipo	Und	Quant.	Valor Unit	Total
Composição	88649	SINAPI	RODAPÉ CERÂMICO DE 7CM DE ALTURA COM PLACAS TIPO ESMALTADA DE DIMENSÕES 45X45CM. AF_02/2023	PISO - PISOS	M	1,0000000	8,35	8,35
Composição Auxiliar	88256	SINAPI	AZULEJISTA OU LADRILHISTA COM ENCARGOS COMPLEMENTARES	SEDI - SERVIÇOS DIVERSOS	H	0,0764000	30,04	2,29
Composição Auxiliar	88316	SINAPI	SERVENTE COM ENCARGOS COMPLEMENTARES	SEDI - SERVIÇOS DIVERSOS	H	0,0296000	26,42	0,78
Insumo	00001287	SINAPI	PISO EM CERAMICA ESMALTADA, COR LISA, PEI MAIOR OU IGUAL A 4, FORMATO MENOR OU IGUAL A 2025 CM2	Material	m²	0,1500000	29,04	4,35
Insumo	00001381	SINAPI	ARGAMASSA COLANTE AC I PARA CERAMICAS	Material	KG	0,6392000	0,80	0,51
Insumo	00034357	SINAPI	REJUNTE CIMENTICIO, QUALQUER COR	Material	KG	0,0900000	4,69	0,42

MO sem LS => 2,17 LS => 0,00 MO com LS => 2,17



Valor do BDI => 1,96 Valor com BDI => 10,31

6.6	Código	Banco	Descrição	Tipo	Und	Quant.	Valor Unit	Total
Composição	98689	SINAPI	SOLEIRA EM GRANITO, LARGURA 15 CM, ESPESSURA 2,0 CM. AF_09/2020	PISO - PISOS	M	1,0000000	125,20	125,20
Composição Auxiliar	88274	SINAPI	MARMORISTA/GRANITEIRO COM ENCARGOS COMPLEMENTARES	SEDI - SERVIÇOS DIVERSOS	H	0,5470000	30,81	16,85
Composição Auxiliar	88316	SINAPI	SERVENTE COM ENCARGOS COMPLEMENTARES	SEDI - SERVIÇOS DIVERSOS	H	0,2730000	26,42	7,21
Insumo	00020232	SINAPI	SOLEIRA EM GRANITO, POLIDO, TIPO ANDORINHA/ QUARTZ/ CASTELO/ CORUMBA OU OUTROS EQUIVALENTES DA REGIAO, L= *15* CM, E= *2,0* CM	Material	M	1,0000000	97,97	97,97
Insumo	00037595	SINAPI	ARGAMASSA COLANTE TIPO AC III	Material	KG	1,2900000	2,46	3,17

MO sem LS => 17,16 LS => 0,00 MO com LS => 17,16

Valor do BDI => 29,43 Valor com BDI => 154,63

7.1	Código	Banco	Descrição	Tipo	Und	Quant.	Valor Unit	Total
Composição	87904	SINAPI	CHAPISCO APLICADO EM ALVENARIA (COM PRESENÇA DE VÃOS) E ESTRUTURAS DE CONCRETO DE FACHADA, COM COLHER DE PEDREIRO. ARGAMASSA TRAÇO 1:3 COM PREPARO MANUAL. AF_10/2022	REVE - REVESTIMENTO E TRATAMENTO DE SUPERFÍCIES	m²	1,0000000	9,04	9,04
Composição Auxiliar	87377	SINAPI	ARGAMASSA TRAÇO 1:3 (EM VOLUME DE CIMENTO E AREIA GROSSA ÚMIDA) PARA CHAPISCO CONVENCIONAL, PREPARO MANUAL. AF_08/2019	SEDI - SERVIÇOS DIVERSOS	m³	0,0037000	631,65	2,33
Composição Auxiliar	88309	SINAPI	PEDREIRO COM ENCARGOS COMPLEMENTARES	SEDI - SERVIÇOS DIVERSOS	H	0,1724000	30,19	5,20
Composição Auxiliar	88316	SINAPI	SERVENTE COM ENCARGOS COMPLEMENTARES	SEDI - SERVIÇOS DIVERSOS	H	0,0575000	26,42	1,51

MO sem LS => 5,51 LS => 0,00 MO com LS => 5,51

Valor do BDI => 2,12 Valor com BDI => 11,16

7.2	Código	Banco	Descrição	Tipo	Und	Quant.	Valor Unit	Total
Composição	104970	SINAPI	MASSA ÚNICA, EM ARGAMASSA TRAÇO 1:2:8, PREPARO MANUAL, APLICADA MANUALMENTE EM PAREDES INTERNAS DE AMBIENTES COM PÉ-DIREITO DUPLO E ÁREA ENTRE 5M² E 10M², E = 10MM, COM TALISCAS. AF_03/2024	REVE - REVESTIMENTO E TRATAMENTO DE SUPERFÍCIES	m²	1,0000000	38,39	38,39
Composição Auxiliar	87369	SINAPI	ARGAMASSA TRAÇO 1:2:8 (EM VOLUME DE CIMENTO, CAL E AREIA MÉDIA ÚMIDA) PARA EMBOÇO/MASSA ÚNICA/ASSENTAMENTO DE ALVENARIA DE VEDAÇÃO, PREPARO MANUAL. AF_08/2019	SEDI - SERVIÇOS DIVERSOS	m³	0,0194000	666,03	12,92
Composição Auxiliar	88309	SINAPI	PEDREIRO COM ENCARGOS COMPLEMENTARES	SEDI - SERVIÇOS DIVERSOS	H	0,5871000	30,19	17,72
Composição Auxiliar	88316	SINAPI	SERVENTE COM ENCARGOS COMPLEMENTARES	SEDI - SERVIÇOS DIVERSOS	H	0,2935000	26,42	7,75

MO sem LS => 21,95 LS => 0,00 MO com LS => 21,95

Valor do BDI => 9,02 Valor com BDI => 47,41

7.3	Código	Banco	Descrição	Tipo	Und	Quant.	Valor Unit	Total
-----	--------	-------	-----------	------	-----	--------	------------	-------



Prefeitura de Leme
CNPJ: 46.362.661/0001-68

Composição	87532	SINAPI	EMBOÇO, EM ARGAMASSA TRAÇO 1:2:8, PREPARO MANUAL, APLICADO MANUALMENTE EM PAREDES INTERNAS DE AMBIENTES COM ÁREA ENTRE 5M² E 10M², E = 17,5MM, COM TALISCAS. AF_03/2024	REVE - REVESTIMENTO E TRATAMENTO DE SUPERFÍCIES	m²	1,0000000	39,33	39,33		
Composição Auxiliar	87369	SINAPI	ARGAMASSA TRAÇO 1:2:8 (EM VOLUME DE CIMENTO, CAL E AREIA MÉDIA ÚMIDA) PARA EMBOÇO/MASSA ÚNICA/ASSENTAMENTO DE ALVENARIA DE VEDAÇÃO, PREPARO MANUAL. AF_08/2019	SEDI - SERVIÇOS DIVERSOS	m³	0,0304000	666,03	20,24		
Composição Auxiliar	88309	SINAPI	PEDREIRO COM ENCARGOS COMPLEMENTARES	SEDI - SERVIÇOS DIVERSOS	H	0,4402000	30,19	13,28		
Composição Auxiliar	88316	SINAPI	SERVENTE COM ENCARGOS COMPLEMENTARES	SEDI - SERVIÇOS DIVERSOS	H	0,2201000	26,42	5,81		
					MO sem LS =>	19,64	LS =>	0,00	MO com LS =>	19,64
					Valor do BDI =>	9,24			Valor com BDI =>	48,57

7.4	Código Banco	Descrição	Tipo	Und	Quant.	Valor Unit	Total			
Composição	87275	SINAPI	REVESTIMENTO CERÂMICO PARA PAREDES INTERNAS COM PLACAS TIPO ESMALTADA DE DIMENSÕES 33X45 CM APLICADAS A MEIA ALTURA DAS PAREDES. AF_02/2023_PE	REVE - REVESTIMENTO E TRATAMENTO DE SUPERFÍCIES	m²	1,0000000	72,41	72,41		
Composição Auxiliar	88256	SINAPI	AZULEJISTA OU LADRILHISTA COM ENCARGOS COMPLEMENTARES	SEDI - SERVIÇOS DIVERSOS	H	0,8882000	30,04	26,68		
Composição Auxiliar	88316	SINAPI	SERVENTE COM ENCARGOS COMPLEMENTARES	SEDI - SERVIÇOS DIVERSOS	H	0,3669000	26,42	9,69		
Insumo	00000536	SINAPI	REVESTIMENTO EM CERAMICA ESMALTADA, PEI MENOR OU IGUAL A 3, FORMATO MENOR OU IGUAL A 2025 CM2	Material	m²	1,0932000	27,01	29,52		
Insumo	00001381	SINAPI	ARGAMASSA COLANTE AC I PARA CERAMICAS	Material	KG	6,8500000	0,80	5,48		
Insumo	00034357	SINAPI	REJUNTE CIMENTICIO, QUALQUER COR	Material	KG	0,2220000	4,69	1,04		
					MO sem LS =>	25,80	LS =>	0,00	MO com LS =>	25,80
					Valor do BDI =>	17,02			Valor com BDI =>	89,43

8.1	Código Banco	Descrição	Tipo	Und	Quant.	Valor Unit	Total			
Composição	88489	SINAPI	PINTURA LÁTEX ACRÍLICA PREMIUM, APLICAÇÃO MANUAL EM PAREDES, DUAS DEMÃOS. AF_04/2023	PINT - PINTURAS	m²	1,0000000	13,67	13,67		
Composição Auxiliar	88310	SINAPI	PINTOR COM ENCARGOS COMPLEMENTARES	SEDI - SERVIÇOS DIVERSOS	H	0,1631000	31,96	5,21		
Composição Auxiliar	88316	SINAPI	SERVENTE COM ENCARGOS COMPLEMENTARES	SEDI - SERVIÇOS DIVERSOS	H	0,0544000	26,42	1,43		
Insumo	00007356	SINAPI	TINTA LATEX ACRILICA PREMIUM, COR BRANCO FOSCO	Material	L	0,2285000	30,79	7,03		
					MO sem LS =>	4,54	LS =>	0,00	MO com LS =>	4,54
					Valor do BDI =>	3,21			Valor com BDI =>	16,88

8.2	Código Banco	Descrição	Tipo	Und	Quant.	Valor Unit	Total	
Composição	88485	SINAPI	FUNDO SELADOR ACRÍLICO, APLICAÇÃO MANUAL EM PAREDE, UMA DEMÃO. AF_04/2023	PINT - PINTURAS	m²	1,0000000	4,49	4,49
Composição Auxiliar	88310	SINAPI	PINTOR COM ENCARGOS COMPLEMENTARES	SEDI - SERVIÇOS DIVERSOS	H	0,0666000	31,96	2,12

Prefeitura de Leme
CNPJ: 46.362.661/0001-68

Composição Auxiliar	88316	SINAPI	SERVENTE COM ENCARGOS COMPLEMENTARES	SEDI - SERVIÇOS DIVERSOS	H	0,0222000	26,42	0,58
Insumo	00006085	SINAPI	SELADOR ACRILICO OPACO PREMIUM INTERIOR/EXTERIOR	Material	L	0,1666000	10,79	1,79

MO sem LS => 1,85 LS => 0,00 MO com LS => 1,85

Valor do BDI => 1,05 Valor com BDI => 5,54

8.3	Código Banco	Descrição	Tipo	Und	Quant.	Valor Unit	Total		
Composição	95626	SINAPI	APLICAÇÃO MANUAL DE TINTA LÁTEX ACRÍLICA EM PAREDE EXTERNAS DE CASAS, DUAS DEMÃOS. AF_03/2024	PINT - PINTURAS	m²	1,0000000	16,72	16,72	
Composição Auxiliar	88310	SINAPI	PINTOR COM ENCARGOS COMPLEMENTARES	SEDI - SERVIÇOS DIVERSOS	H	0,2866000	31,96	9,15	
Composição Auxiliar	88316	SINAPI	SERVENTE COM ENCARGOS COMPLEMENTARES	SEDI - SERVIÇOS DIVERSOS	H	0,0468000	26,42	1,23	
Insumo	00007356	SINAPI	TINTA LATEX ACRILICA PREMIUM, COR BRANCO FOSCO	Material	L	0,2061500	30,79	6,34	
				MO sem LS =>	7,10	LS =>	0,00	MO com LS =>	7,10
				Valor do BDI =>	3,93			Valor com BDI =>	20,65

8.4	Código Banco	Descrição	Tipo	Und	Quant.	Valor Unit	Total		
Composição	88415	SINAPI	APLICAÇÃO MANUAL DE FUNDO SELADOR ACRÍLICO EM PAREDES EXTERNAS DE CASAS. AF_03/2024	PINT - PINTURAS	m²	1,0000000	5,22	5,22	
Composição Auxiliar	88310	SINAPI	PINTOR COM ENCARGOS COMPLEMENTARES	SEDI - SERVIÇOS DIVERSOS	H	0,0566000	31,96	1,80	
Composição Auxiliar	88316	SINAPI	SERVENTE COM ENCARGOS COMPLEMENTARES	SEDI - SERVIÇOS DIVERSOS	H	0,0092000	26,42	0,24	
Insumo	00006085	SINAPI	SELADOR ACRILICO OPACO PREMIUM INTERIOR/EXTERIOR	Material	L	0,2947200	10,79	3,18	
				MO sem LS =>	1,39	LS =>	0,00	MO com LS =>	1,39
				Valor do BDI =>	1,22			Valor com BDI =>	6,44

8.5	Código Banco	Descrição	Tipo	Und	Quant.	Valor Unit	Total		
Composição	100746	SINAPI	PINTURA COM TINTA ALQUÍDICA DE ACABAMENTO (ESMALTE SINTÉTICO BRILHANTE) APLICADA A ROLO OU PINCEL SOBRE SUPERFÍCIES METÁLICAS (EXCETO PERFIL) EXECUTADO EM OBRA (POR DEMÃO). AF_01/2020	PINT - PINTURAS	m²	1,0000000	27,49	27,49	
Composição Auxiliar	88310	SINAPI	PINTOR COM ENCARGOS COMPLEMENTARES	SEDI - SERVIÇOS DIVERSOS	H	0,6779000	31,96	21,66	
Insumo	00005318	SINAPI	DILUENTE AGUARRAS	Material	L	0,0127000	19,78	0,25	
Insumo	00007292	SINAPI	TINTA ESMALTE SINTETICO PREMIUM BRILHANTE	Material	L	0,1274000	43,86	5,58	
				MO sem LS =>	14,82	LS =>	0,00	MO com LS =>	14,82
				Valor do BDI =>	6,46			Valor com BDI =>	33,95

8.6	Código Banco	Descrição	Tipo	Und	Quant.	Valor Unit	Total	
Composição	102219	SINAPI	PINTURA TINTA DE ACABAMENTO (PIGMENTADA) ESMALTE SINTÉTICO ACETINADO EM MADEIRA, 2 DEMÃOS. AF_01/2021	PINT - PINTURAS	m²	1,0000000	18,78	18,78



Prefeitura de Leme
CNPJ: 46.362.661/0001-68

Composição Auxiliar	88310	SINAPI	PINTOR COM ENCARGOS COMPLEMENTARES	SEDI - SERVIÇOS DIVERSOS	H	0,3805000	31,96	12,16	
Insumo	00005318	SINAPI	DILUENTE AGUARRAS	Material	L	0,0140000	19,78	0,27	
Insumo	00007311	SINAPI	TINTA ESMALTE SINTETICO PREMIUM ACETINADO	Material	L	0,1403000	45,30	6,35	
				MO sem LS =>	8,32	LS =>	0,00	MO com LS =>	8,32
				Valor do BDI =>	4,41			Valor com BDI =>	23,19

8.7	Código Banco	Descrição	Tipo	Und	Quant.	Valor Unit	Total		
Composição	102201	SINAPI	APLICAÇÃO MASSA ACRÍLICA PARA MADEIRA, PARA PINTURA COM TINTA DE ACABAMENTO (PIGMENTADA). AF_01/2021	PINT - PINTURAS	m²	1,0000000	20,49	20,49	
Composição Auxiliar	88310	SINAPI	PINTOR COM ENCARGOS COMPLEMENTARES	SEDI - SERVIÇOS DIVERSOS	H	0,4519000	31,96	14,44	
Insumo	00003767	SINAPI	LIXA EM FOLHA PARA PAREDE OU MADEIRA, NUMERO 120, COR VERMELHA	Material	UN	0,5000000	1,21	0,60	
Insumo	00043652	SINAPI	MASSA PARA MADEIRA - INTERIOR E EXTERIOR	Material	KG	0,3758000	14,51	5,45	
				MO sem LS =>	9,88	LS =>	0,00	MO com LS =>	9,88
				Valor do BDI =>	4,81			Valor com BDI =>	25,30

9.1	Código Banco	Descrição	Tipo	Und	Quant.	Valor Unit	Total		
Composição	72122	SINAPI	VIDRO FANTASIA TIPO CANELADO, ESPESSURA 4MM	ESQV - ESQUADRIAS/FERRAGENS/VIDR	m²	1,0000000	190,84	190,84	
Composição Auxiliar	88316	SINAPI	SERVENTE COM ENCARGOS COMPLEMENTARES	SEDI - SERVIÇOS DIVERSOS	H	0,4500000	26,42	11,88	
Composição Auxiliar	88325	SINAPI	VIDRACEIRO COM ENCARGOS COMPLEMENTARES	SEDI - SERVIÇOS DIVERSOS	H	0,4500000	26,18	11,78	
Insumo	00010498	SINAPI	MASSA PARA VIDRO	Material	KG	1,5000000	11,46	17,19	
Insumo	00010499	SINAPI	VIDRO MARTELADO OU CANELADO, 4 MM - SEM COLOCACAO	Material	m²	1,0000000	149,99	149,99	
				MO sem LS =>	16,11	LS =>	0,00	MO com LS =>	16,11
				Valor do BDI =>	44,86			Valor com BDI =>	235,70

10.1	Código Banco	Descrição	Tipo	Und	Quant.	Valor Unit	Total	
Composição	102623	SINAPI	CAIXA D'ÁGUA EM POLIETILENO, 1000 LITROS (INCLUSOS TUBOS, CONEXÕES E TORNEIRA DE BÓIA) - FORNECIMENTO E INSTALAÇÃO. AF_06/2021	INHI - INSTALAÇÕES HIDROS SANITÁRIAS	UN	1,0000000	854,78	854,78
Composição Auxiliar	102591	SINAPI	FURO EM CAIXA D'ÁGUA COM ESPESSURA DE 2 ATÉ 5 MM E DIÂMETRO DE 25 MM. AF_06/2021	INHI - INSTALAÇÕES HIDROS SANITÁRIAS	UN	3,0000000	5,23	15,69
Composição Auxiliar	102595	SINAPI	FURO EM CAIXA D'ÁGUA COM ESPESSURA DE 2 ATÉ 5 MM E DIÂMETRO DE 40 MM. AF_06/2021	INHI - INSTALAÇÕES HIDROS SANITÁRIAS	UN	1,0000000	6,68	6,68
Composição Auxiliar	102607	SINAPI	CAIXA D'ÁGUA EM POLIETILENO, 1000 LITROS - FORNECIMENTO E INSTALAÇÃO. AF_06/2021	INHI - INSTALAÇÕES HIDROS SANITÁRIAS	UN	1,0000000	458,23	458,23
Composição Auxiliar	94489	SINAPI	REGISTRO DE ESFERA, PVC, SOLDÁVEL, COM VOLANTE, DN 25 MM - FORNECIMENTO E INSTALAÇÃO. AF_08/2021	INHI - INSTALAÇÕES HIDROS SANITÁRIAS	UN	2,0000000	34,20	68,40
Composição Auxiliar	94491	SINAPI	REGISTRO DE ESFERA, PVC, SOLDÁVEL, COM VOLANTE, DN 40 MM - FORNECIMENTO E INSTALAÇÃO. AF_08/2021	INHI - INSTALAÇÕES HIDROS SANITÁRIAS	UN	1,0000000	68,83	68,83



Prefeitura de Leme
CNPJ: 46.362.661/0001-68

Composição Auxiliar	94648	SINAPI	TUBO, PVC, SOLDÁVEL, DE 25MM, INSTALADO EM RESERVAÇÃO PREDIAL DE ÁGUA - FORNECIMENTO E INSTALAÇÃO. AF_04/2024	INHI - INSTALAÇÕES HIDROS SANITÁRIAS	M	1,8000000	7,00	12,60
Composição Auxiliar	94650	SINAPI	TUBO, PVC, SOLDÁVEL, DE 40MM, INSTALADO EM RESERVAÇÃO PREDIAL DE ÁGUA - FORNECIMENTO E INSTALAÇÃO. AF_04/2024	INHI - INSTALAÇÕES HIDROS SANITÁRIAS	M	0,9500000	19,11	18,15
Composição Auxiliar	94672	SINAPI	JOELHO 90 GRAUS COM BUCHA DE LATÃO, PVC, SOLDÁVEL, DN 25 MM X 3/4", INSTALADO EM RESERVAÇÃO PREDIAL DE ÁGUA - FORNECIMENTO E INSTALAÇÃO. AF_04/2024	INHI - INSTALAÇÕES HIDROS SANITÁRIAS	UN	2,0000000	6,32	12,64
Composição Auxiliar	94676	SINAPI	JOELHO 90 GRAUS, PVC, SOLDÁVEL, DN 40 MM INSTALADO EM RESERVAÇÃO PREDIAL DE ÁGUA - FORNECIMENTO E INSTALAÇÃO. AF_04/2024	INHI - INSTALAÇÕES HIDROS SANITÁRIAS	UN	1,0000000	13,34	13,34
Composição Auxiliar	94688	SINAPI	TÊ, PVC, SOLDÁVEL, DN 25 MM INSTALADO EM RESERVAÇÃO PREDIAL DE ÁGUA - FORNECIMENTO E INSTALAÇÃO. AF_04/2024	INHI - INSTALAÇÕES HIDROS SANITÁRIAS	UN	1,0000000	7,20	7,20
Composição Auxiliar	94692	SINAPI	TÊ, PVC, SOLDÁVEL, DN 40 MM INSTALADO EM RESERVAÇÃO PREDIAL DE ÁGUA - FORNECIMENTO E INSTALAÇÃO. AF_04/2024	INHI - INSTALAÇÕES HIDROS SANITÁRIAS	UN	1,0000000	19,37	19,37
Composição Auxiliar	94703	SINAPI	ADAPTADOR COM FLANGE E ANEL DE VEDAÇÃO, PVC, SOLDÁVEL, DN 25 MM X 3/4", INSTALADO EM RESERVAÇÃO PREDIAL DE ÁGUA - FORNECIMENTO E INSTALAÇÃO. AF_04/2024	INHI - INSTALAÇÕES HIDROS SANITÁRIAS	UN	3,0000000	20,42	61,26
Composição Auxiliar	94705	SINAPI	ADAPTADOR COM FLANGE E ANEL DE VEDAÇÃO, PVC, SOLDÁVEL, DN 40 MM X 1 1/4", INSTALADO EM RESERVAÇÃO PREDIAL DE ÁGUA - FORNECIMENTO E INSTALAÇÃO. AF_04/2024	INHI - INSTALAÇÕES HIDROS SANITÁRIAS	UN	1,0000000	36,02	36,02
Composição Auxiliar	94796	SINAPI	TORNEIRA DE BOIA PARA CAIXA D'ÁGUA, ROSCÁVEL, 3/4" - FORNECIMENTO E INSTALAÇÃO. AF_08/2021	INHI - INSTALAÇÕES HIDROS SANITÁRIAS	UN	1,0000000	56,37	56,37

MO sem LS => 96,08 LS => 0,00 MO com LS => 96,08
Valor do BDI => 200,95 Valor com BDI => 1.055,73

10.2	Código Banco	Descrição	Tipo	Und	Quant.	Valor Unit	Total
Composição	46.01.020	CPOS/CDHU Tubo de PVC rígido soldável marrom, DN= 25 mm, (3/4'), inclusive conexões	46.01.	M	1,0000000	28,89	28,89
Insumo	B.01.000.01011	CPOS/CDHU Encanador	Mão de Obra	H	0,5000000	27,08	13,54
Insumo	B.01.000.01011	CPOS/CDHU Ajudante de encanador	Mão de Obra	H	0,5000000	18,57	9,28
Insumo	B.09.000.06951	CPOS/CDHU Adesivo para tubos PVC	Material	KG	0,0030000	71,61	0,21
Insumo	J.01.000.03804	CPOS/CDHU Lixa d'água, ref. Norton n° 80, Aquaflex ou equivalente	Material	UN	0,0500000	2,00	0,10
Insumo	O.02.000.0625	CPOS/CDHU Tubo de PVC rígido soldável marrom, DN= 25mm (3/4')	Material	M	1,5000000	3,72	5,58
Insumo	O.02.000.0695	CPOS/CDHU Solução limpadora para PVC	Material	L	0,0040000	45,73	0,18

MO sem LS => 22,82 LS => 0,00 MO com LS => 22,82
Valor do BDI => 6,79 Valor com BDI => 35,68

10.3	Código Banco	Descrição	Tipo	Und	Quant.	Valor Unit	Total
------	--------------	-----------	------	-----	--------	------------	-------



Prefeitura de Leme
CNPJ: 46.362.661/0001-68

Composição	46.01.050	CPOS/ CDHU	Tubo de PVC rígido soldável marrom, DN= 50 mm, (1 1/2'), inclusive conexões	46.01.	M	1,0000000	47,79	47,79		
Insumo	B.01.000.01011	CPOS/ CDHU	Encanador	Mão de Obra	H	0,6000000	27,08	16,24		
Insumo	B.01.000.01011	CPOS/ CDHU	Ajudante de encanador	Mão de Obra	H	0,6000000	18,57	11,14		
Insumo	B.09.000.06951	CPOS/ CDHU	Adesivo para tubos PVC	Material	KG	0,0075000	71,61	0,53		
Insumo	J.01.000.03804	CPOS/ CDHU	Lixa d'água, ref. Norton n° 80, Aquaflex ou equivalente	Material	UN	0,0800000	2,00	0,16		
Insumo	O.02.000.0625	CPOS/ CDHU	Tubo de PVC rígido soldável marrom, DN= 50mm (1 1/2')	Material	M	1,4000000	13,73	19,22		
Insumo	O.02.000.0695	CPOS/ CDHU	Solução limpadora para PVC	Material	L	0,0110000	45,73	0,50		
				MO sem LS =>		27,38	LS =>	0,00	MO com LS =>	27,38
				Valor do BDI =>		11,23			Valor com BDI =>	59,02

10.4	Código Banco	Descrição	Tipo	Und	Quant.	Valor Unit	Total			
Composição	89987	SINAPI	REGISTRO DE GAVETA BRUTO, LATÃO, ROSCÁVEL, 3/4", COM ACABAMENTO E CANOPLA CROMADOS - FORNECIMENTO E INSTALAÇÃO. AF_08/2021	INHI - INSTALAÇÕES HIDROS SANITÁRIAS	UN	1,0000000	74,71	74,71		
Composição Auxiliar	88248	SINAPI	AUXILIAR DE ENCANADOR OU BOMBEIRO HIDRÁULICO COM ENCARGOS COMPLEMENTARES	SEDI - SERVIÇOS DIVERSOS	H	0,2212000	27,83	6,15		
Composição Auxiliar	88267	SINAPI	ENCANADOR OU BOMBEIRO HIDRÁULICO COM ENCARGOS COMPLEMENTARES	SEDI - SERVIÇOS DIVERSOS	H	0,2212000	33,33	7,37		
Insumo	00003148	SINAPI	FITA VEDA ROSCA EM ROLOS DE 18 MM X 50 M (L X C)	Material	UN	0,0106000	8,85	0,09		
Insumo	00006005	SINAPI	REGISTRO GAVETA COM ACABAMENTO E CANOPLA CROMADOS, SIMPLES, BITOLA 3/4" (REF 1509)	Material	UN	1,0000000	61,10	61,10		
				MO sem LS =>		10,08	LS =>	0,00	MO com LS =>	10,08
				Valor do BDI =>		17,56			Valor com BDI =>	92,27

10.5	Código Banco	Descrição	Tipo	Und	Quant.	Valor Unit	Total			
Composição	94794	SINAPI	REGISTRO DE GAVETA BRUTO, LATÃO, ROSCÁVEL, 1 1/2", COM ACABAMENTO E CANOPLA CROMADOS - FORNECIMENTO E INSTALAÇÃO. AF_08/2021	INHI - INSTALAÇÕES HIDROS SANITÁRIAS	UN	1,0000000	131,81	131,81		
Composição Auxiliar	88248	SINAPI	AUXILIAR DE ENCANADOR OU BOMBEIRO HIDRÁULICO COM ENCARGOS COMPLEMENTARES	SEDI - SERVIÇOS DIVERSOS	H	0,3743000	27,83	10,41		
Composição Auxiliar	88267	SINAPI	ENCANADOR OU BOMBEIRO HIDRÁULICO COM ENCARGOS COMPLEMENTARES	SEDI - SERVIÇOS DIVERSOS	H	0,3743000	33,33	12,47		
Insumo	00003148	SINAPI	FITA VEDA ROSCA EM ROLOS DE 18 MM X 50 M (L X C)	Material	UN	0,0192000	8,85	0,16		
Insumo	00006015	SINAPI	REGISTRO GAVETA COM ACABAMENTO E CANOPLA CROMADOS, SIMPLES, BITOLA 1 1/2" (REF 1509)	Material	UN	1,0000000	108,77	108,77		
				MO sem LS =>		17,08	LS =>	0,00	MO com LS =>	17,08
				Valor do BDI =>		30,98			Valor com BDI =>	162,79

10.6	Código Banco	Descrição	Tipo	Und	Quant.	Valor Unit	Total
------	--------------	-----------	------	-----	--------	------------	-------



Prefeitura de Leme
CNPJ: 46.362.661/0001-68

Composição	89354	SINAPI	MISTURADOR MONOCOMANDO PARA CHUVEIRO, BASE BRUTA E ACABAMENTO CROMADO - FORNECIMENTO E INSTALAÇÃO. AF_08/2021	INHI - INSTALAÇÕES HIDROSANITÁRIAS	UN	1,0000000	498,03	498,03
Composição Auxiliar	88248	SINAPI	AUXILIAR DE ENCANADOR OU BOMBEIRO HIDRÁULICO COM ENCARGOS COMPLEMENTARES	SEDI - SERVIÇOS DIVERSOS	H	0,6187000	27,83	17,21
Composição Auxiliar	88267	SINAPI	ENCANADOR OU BOMBEIRO HIDRÁULICO COM ENCARGOS COMPLEMENTARES	SEDI - SERVIÇOS DIVERSOS	H	0,6187000	33,33	20,62
Insumo	00003148	SINAPI	FITA VEDA ROSCA EM ROLOS DE 18 MM X 50 M (L X C)	Material	UN	0,0212000	8,85	0,18
Insumo	00037587	SINAPI	MISTURADOR MONOCOMANDO PARA CHUVEIRO, BASE BRUTA, METALICO COM ACABAMENTO CROMADO	Material	UN	1,0000000	460,02	460,02

MO sem LS => 28,23 LS => 0,00 MO com LS => 28,23
Valor do BDI => 117,08 Valor com BDI => 615,11

10.7	Código Banco	Descrição	Tipo	Und	Quant.	Valor Unit	Total	
Composição	86915	SINAPI	TORNEIRA CROMADA DE MESA, 1/2" OU 3/4", PARA LAVATÓRIO, PADRÃO MÉDIO - FORNECIMENTO E INSTALAÇÃO. AF_01/2020	INHI - INSTALAÇÕES HIDROSANITÁRIAS	UN	1,0000000	129,39	129,39
Composição Auxiliar	88267	SINAPI	ENCANADOR OU BOMBEIRO HIDRÁULICO COM ENCARGOS COMPLEMENTARES	SEDI - SERVIÇOS DIVERSOS	H	0,0960000	33,33	3,19
Composição Auxiliar	88316	SINAPI	SERVEnte COM ENCARGOS COMPLEMENTARES	SEDI - SERVIÇOS DIVERSOS	H	0,0303000	26,42	0,80
Insumo	00003146	SINAPI	FITA VEDA ROSCA EM ROLOS DE 18 MM X 10 M (L X C)	Material	UN	0,0210000	2,40	0,05
Insumo	00036791	SINAPI	TORNEIRA METALICA CROMADA DE MESA PARA LAVATORIO, BICA ALTA, COM AREJADOR (REF 1195)	Material	UN	1,0000000	125,35	125,35

MO sem LS => 2,99 LS => 0,00 MO com LS => 2,99
Valor do BDI => 30,41 Valor com BDI => 159,80

10.8	Código Banco	Descrição	Tipo	Und	Quant.	Valor Unit	Total	
Composição	86881	SINAPI	SIFÃO DO TIPO GARRAFA EM METAL CROMADO 1 X 1.1/2" - FORNECIMENTO E INSTALAÇÃO. AF_01/2020	INHI - INSTALAÇÕES HIDROSANITÁRIAS	UN	1,0000000	186,45	186,45
Composição Auxiliar	88267	SINAPI	ENCANADOR OU BOMBEIRO HIDRÁULICO COM ENCARGOS COMPLEMENTARES	SEDI - SERVIÇOS DIVERSOS	H	0,2734000	33,33	9,11
Composição Auxiliar	88316	SINAPI	SERVEnte COM ENCARGOS COMPLEMENTARES	SEDI - SERVIÇOS DIVERSOS	H	0,0862000	26,42	2,27
Insumo	00003146	SINAPI	FITA VEDA ROSCA EM ROLOS DE 18 MM X 10 M (L X C)	Material	UN	0,0332000	2,40	0,07
Insumo	00006136	SINAPI	SIFAO EM METAL CROMADO PARA PIA OU LAVATORIO, 1 X 1.1/2"	Material	UN	1,0000000	175,00	175,00

MO sem LS => 8,54 LS => 0,00 MO com LS => 8,54
Valor do BDI => 43,83 Valor com BDI => 230,28

10.9	Código Banco	Descrição	Tipo	Und	Quant.	Valor Unit	Total	
Composição	44.01.610	CPOS/CDHU	Lavatório de louça para canto, sem coluna - sem pertences	44.01.	UN	1,0000000	225,98	225,98
Insumo	B.01.000.01011	CPOS/CDHU	Encanador	Mão de Obra	H	0,5000000	27,08	13,54
Insumo	B.01.000.01011	CPOS/CDHU	Ajudante de encanador	Mão de Obra	H	0,5000000	18,57	9,28



Prefeitura de Leme
CNPJ: 46.362.661/0001-68

Insumo	E.03.000.026735	CPOS/CDHU	Conjunto de fixação para lavatório (dois parafusos, duas buchas e quatro arruelas); ref. SP 7 01 da Deca ou equivalente	Material	CJ	1,0000000	16,82	16,82		
Insumo	O.10.000.066152	CPOS/CDHU	Lavatório de louça para canto de 300 x 300 x 300 mm, branco gelo, ref. L 101 linha Izi da Deca ou equivalente	Material	UN	1,0000000	186,34	186,34		
				MO sem LS =>		22,82	LS =>	0,00	MO com LS =>	22,82
				Valor do BDI =>		53,12			Valor com BDI =>	279,10

10.10	Código Banco	Descrição	Tipo	Und	Quant.	Valor Unit	Total			
Composição	99635	SINAPI	VÁLVULA DE DESCARGA METÁLICA, BASE 1 1/2", ACABAMENTO METALICO CROMADO - FORNECIMENTO E INSTALAÇÃO. AF_08/2021	INHI - INSTALAÇÕES HIDROS SANITÁRIAS	UN	1,0000000	426,61	426,61		
Composição Auxiliar	88248	SINAPI	AUXILIAR DE ENCANADOR OU BOMBEIRO HIDRÁULICO COM ENCARGOS COMPLEMENTARES	SEDI - SERVIÇOS DIVERSOS	H	0,9249000	27,83	25,73		
Composição Auxiliar	88267	SINAPI	ENCANADOR OU BOMBEIRO HIDRÁULICO COM ENCARGOS COMPLEMENTARES	SEDI - SERVIÇOS DIVERSOS	H	0,9249000	33,33	30,82		
Insumo	00003148	SINAPI	FITA VEDA ROSCA EM ROLOS DE 18 MM X 50 M (L X C)	Material	UN	0,0192000	8,85	0,16		
Insumo	00010228	SINAPI	VALVULA DE DESCARGA METALICA, BASE 1 1/2" E ACABAMENTO METALICO CROMADO	Material	UN	1,0000000	369,90	369,90		
				MO sem LS =>		42,20	LS =>	0,00	MO com LS =>	42,20
				Valor do BDI =>		100,29			Valor com BDI =>	526,90

10.11	Código Banco	Descrição	Tipo	Und	Quant.	Valor Unit	Total			
Composição	86877	SINAPI	VÁLVULA EM METAL CROMADO 1.1/2" X 1.1/2" PARA TANQUE OU LAVATÓRIO, COM OU SEM LADRÃO - FORNECIMENTO E INSTALAÇÃO. AF_01/2020	INHI - INSTALAÇÕES HIDROS SANITÁRIAS	UN	1,0000000	62,39	62,39		
Composição Auxiliar	88267	SINAPI	ENCANADOR OU BOMBEIRO HIDRÁULICO COM ENCARGOS COMPLEMENTARES	SEDI - SERVIÇOS DIVERSOS	H	0,1740000	33,33	5,79		
Composição Auxiliar	88316	SINAPI	SERVEENTE COM ENCARGOS COMPLEMENTARES	SEDI - SERVIÇOS DIVERSOS	H	0,0548000	26,42	1,44		
Insumo	00003146	SINAPI	FITA VEDA ROSCA EM ROLOS DE 18 MM X 10 M (L X C)	Material	UN	0,0480000	2,40	0,11		
Insumo	00037588	SINAPI	VALVULA DE ESCOAMENTO PARA TANQUE, EM METAL CROMADO, 1.1/2 ", SEM LADRÃO, COM TAMPÃO PLÁSTICO	Material	UN	1,0000000	55,05	55,05		
				MO sem LS =>		5,43	LS =>	0,00	MO com LS =>	5,43
				Valor do BDI =>		14,66			Valor com BDI =>	77,05

10.12	Código Banco	Descrição	Tipo	Und	Quant.	Valor Unit	Total	
Composição	104329	SINAPI	CAIXA SIFONADA, COM GRELHA REDONDA, PVC, DN 150 X 150 X 50 MM, JUNTA SOLDÁVEL, FORNECIDA E INSTALADA EM RAMAL DE DESCARGA OU EM RAMAL DE ESGOTO SANITÁRIO. AF_08/2022	INHI - INSTALAÇÕES HIDROS SANITÁRIAS	UN	1,0000000	84,55	84,55
Composição Auxiliar	88248	SINAPI	AUXILIAR DE ENCANADOR OU BOMBEIRO HIDRÁULICO COM ENCARGOS COMPLEMENTARES	SEDI - SERVIÇOS DIVERSOS	H	0,4231000	27,83	11,77
Composição Auxiliar	88267	SINAPI	ENCANADOR OU BOMBEIRO HIDRÁULICO COM ENCARGOS COMPLEMENTARES	SEDI - SERVIÇOS DIVERSOS	H	0,4231000	33,33	14,10



Prefeitura de Leme
CNPJ: 46.362.661/0001-68

Insumo	00000122	SINAPI	ADESIVO PLASTICO PARA PVC, FRASCO COM *850* GR	Material	UN	0,0292000	55,93	1,63	
Insumo	00011717	SINAPI	CAIXA SIFONADA, PVC, 150 X 150 X 50 MM, COM GRELHA REDONDA, BRANCA	Material	UN	1,0000000	54,23	54,23	
Insumo	00020083	SINAPI	SOLUCAO PREPARADORA / LIMPADORA PARA PVC, FRASCO COM 1000 CM3	Material	UN	0,0440000	63,37	2,78	
Insumo	00038383	SINAPI	LIXA D'AGUA EM FOLHA, GRAO 100	Material	UN	0,0154000	2,62	0,04	
				MO sem LS =>	19,30	LS =>	0,00	MO com LS =>	19,30
				Valor do BDI =>	19,87			Valor com BDI =>	104,42

10.13	Código Banco	Descrição	Tipo	Und	Quant.	Valor Unit	Total		
Composição	104326	SINAPI	RALO SECO CÔNICO, PVC, DN 100 X 40 MM, JUNTA SOLDÁVEL, FORNECIDO E INSTALADO EM RAMAL DE DESCARGA OU EM RAMAL DE ESGOTO SANITÁRIO. AF_08/2022	INHI - INSTALAÇÕES HIDROS SANITÁRIAS	UN	1,0000000	21,99	21,99	
Composição Auxiliar	88248	SINAPI	AUXILIAR DE ENCANADOR OU BOMBEIRO HIDRÁULICO COM ENCARGOS COMPLEMENTARES	SEDI - SERVIÇOS DIVERSOS	H	0,1652000	27,83	4,59	
Composição Auxiliar	88267	SINAPI	ENCANADOR OU BOMBEIRO HIDRÁULICO COM ENCARGOS COMPLEMENTARES	SEDI - SERVIÇOS DIVERSOS	H	0,1652000	33,33	5,50	
Insumo	00000122	SINAPI	ADESIVO PLASTICO PARA PVC, FRASCO COM *850* GR	Material	UN	0,0049000	55,93	0,27	
Insumo	00011711	SINAPI	RALO SECO CONICO, PVC, 100 X 40 MM, COM GRELHA QUADRADA BRANCA	Material	UN	1,0000000	11,07	11,07	
Insumo	00020083	SINAPI	SOLUCAO PREPARADORA / LIMPADORA PARA PVC, FRASCO COM 1000 CM3	Material	UN	0,0075000	63,37	0,47	
Insumo	00038383	SINAPI	LIXA D'AGUA EM FOLHA, GRAO 100	Material	UN	0,0360000	2,62	0,09	
				MO sem LS =>	7,53	LS =>	0,00	MO com LS =>	7,53
				Valor do BDI =>	5,16			Valor com BDI =>	27,15

10.14	Código Banco	Descrição	Tipo	Und	Quant.	Valor Unit	Total		
Composição	90694	SINAPI	TUBO DE PVC PARA REDE COLETORA DE ESGOTO DE PAREDE MACIÇA, DN 100 MM, JUNTA ELÁSTICA - FORNECIMENTO E ASSENTAMENTO. AF_01/2021	ASTU - ASSENTAMENTO DE TUBOS E PECAS	M	1,0000000	49,40	49,40	
Composição Auxiliar	88246	SINAPI	ASSENTADOR DE TUBOS COM ENCARGOS COMPLEMENTARES	SEDI - SERVIÇOS DIVERSOS	H	0,0753000	23,93	1,80	
Composição Auxiliar	88316	SINAPI	SERVENTE COM ENCARGOS COMPLEMENTARES	SEDI - SERVIÇOS DIVERSOS	H	0,0753000	26,42	1,98	
Insumo	00020078	SINAPI	PASTA LUBRIFICANTE PARA TUBOS E CONEXOES COM JUNTA ELASTICA, EMBALAGEM DE *400* GR (USO EM PVC, ACO, POLIETILENO E OUTROS)	Material	UN	0,0104000	23,08	0,24	
Insumo	00036365	SINAPI	TUBO COLETOR DE ESGOTO PVC, JEI, DN 100 MM (NBR 7362)	Material	M	1,0500000	43,22	45,38	
				MO sem LS =>	2,61	LS =>	0,00	MO com LS =>	2,61
				Valor do BDI =>	11,61			Valor com BDI =>	61,01

10.15	Código Banco	Descrição	Tipo	Und	Quant.	Valor Unit	Total	
Composição	46.02.050	CPOS/CDHU	Tubo de PVC rígido branco PxB com virola e anel de borracha, linha esgoto série normal, DN= 50 mm, inclusive conexões	46.02.	M	1,0000000	43,33	43,33

Prefeitura de Leme
CNPJ: 46.362.661/0001-68

Insumo	B.01.000.01011	CPOS/ CDHU	Encanador	Mão de Obra	H	0,6000000	27,08	16,24
Insumo	B.01.000.01011	CPOS/ CDHU	Ajudante de encanador	Mão de Obra	H	0,6000000	18,57	11,14
Insumo	O.02.000.0695	CPOS/ CDHU	Solução limpadora para PVC	Material	L	0,0110000	45,73	0,50
Insumo	O.02.000.0625	CPOS/ CDHU	Tubo de PVC rígido branco PxB com virola, linha esgoto série normal, DN= 50mm	Material	M	1,4000000	9,74	13,63
Insumo	O.12.000.0626	CPOS/ CDHU	Anel de borracha para tubo PVC 50mm (2')	Material	UN	1,0000000	1,64	1,64
Insumo	O.12.000.0695	CPOS/ CDHU	Lubrificante para anel de neoprene	Material	KG	0,0100000	18,14	0,18

MO sem LS => 27,38 LS => 0,00 MO com LS => 27,38
Valor do BDI => 10,18 Valor com BDI => 53,51

10.16	Código Banco	Descrição	Tipo	Und	Quant.	Valor Unit	Total
Composição	95472 SINAPI	VASO SANITARIO SIFONADO CONVENCIONAL PARA PCD SEM FURO FRONTAL COM LOUÇA BRANCA SEM ASSENTO, INCLUSO CONJUNTO DE LIGAÇÃO PARA BACIA SANITÁRIA AJUSTÁVEL - FORNECIMENTO E INSTALAÇÃO. AF_01/2020	INHI - INSTALAÇÕES HIDROS SANITÁRIAS	UN	1,0000000	744,08	744,08
Composição Auxiliar	95471 SINAPI	VASO SANITARIO SIFONADO CONVENCIONAL PARA PCD SEM FURO FRONTAL COM LOUÇA BRANCA SEM ASSENTO - FORNECIMENTO E INSTALAÇÃO. AF_01/2020	INHI - INSTALAÇÕES HIDROS SANITÁRIAS	UN	1,0000000	734,30	734,30
Insumo	00006142 SINAPI	CONJUNTO DE LIGACAO AJUSTAVEL, PARA VASO / BACIA SANITARIA, EM PLASTICO BRANCO, COM TUBO, CANOPLA E ESPUDE	Material	UN	1,0000000	9,78	9,78

MO sem LS => 39,56 LS => 0,00 MO com LS => 39,56
Valor do BDI => 174,93 Valor com BDI => 919,01

10.17	Código Banco	Descrição	Tipo	Und	Quant.	Valor Unit	Total
Composição	100849 SINAPI	ASSENTO SANITÁRIO CONVENCIONAL - FORNECIMENTO E INSTALACAO. AF_01/2020	INHI - INSTALAÇÕES HIDROS SANITÁRIAS	UN	1,0000000	48,80	48,80
Composição Auxiliar	88267 SINAPI	ENCANADOR OU BOMBEIRO HIDRÁULICO COM ENCARGOS COMPLEMENTARES	SEDI - SERVIÇOS DIVERSOS	H	0,1536000	33,33	5,11
Composição Auxiliar	88316 SINAPI	SERVENTE COM ENCARGOS COMPLEMENTARES	SEDI - SERVIÇOS DIVERSOS	H	0,0484000	26,42	1,27
Insumo	00000377 SINAPI	ASSENTO SANITARIO DE PLASTICO, TIPO CONVENCIONAL	Material	UN	1,0000000	42,42	42,42

MO sem LS => 4,79 LS => 0,00 MO com LS => 4,79
Valor do BDI => 11,47 Valor com BDI => 60,27

10.19	Código Banco	Descrição	Tipo	Und	Quant.	Valor Unit	Total	
Composição	44.03.920	CPOS/ CDHU	Ducha higiênica com registro	44.03.	UN	1,0000000	235,15	235,15
Insumo	B.01.000.01011	CPOS/ CDHU	Encanador	Mão de Obra	H	0,5000000	27,08	13,54
Insumo	B.01.000.01011	CPOS/ CDHU	Ajudante de encanador	Mão de Obra	H	0,5000000	18,57	9,28
Insumo	B.07.000.06955	CPOS/ CDHU	Fita teflon de 18 mm	Material	M	1,0000000	0,19	0,19



Prefeitura de Leme
CNPJ: 46.362.661/0001-68

Insumo	S.04.000.06617 1	CPOS/ CDHU	Ducha higiênica com registro, ref. Belle Epoque Light 1984 C51 da Deca, Delicatta 10906 da Docol, Aquarius 2195-A da Fabrimar ou equivalente	Material	UN	1,0000000	212,14	212,14	
				MO sem LS =>		22,82	LS =>	0,00 MO com LS =>	22,82
				Valor do BDI =>		55,28	Valor com BDI =>		290,43

11.1	Código Banco	Descrição	Tipo	Und	Quant.	Valor Unit	Total		
Composição	91855 SINAPI	ELETRODUTO FLEXÍVEL CORRUGADO REFORÇADO, PVC, DN 25 MM (3/4"), PARA CIRCUITOS TERMINAIS, INSTALADO EM PAREDE - FORNECIMENTO E INSTALAÇÃO. AF_03/2023	INEL - INSTALAÇÃO ELÉTRICA/ELETRIFICAÇÃO E ILUMINAÇÃO EXTERNA	M	1,0000000	12,49	12,49		
Composição Auxiliar	88247 SINAPI	AUXILIAR DE ELETRICISTA COM ENCARGOS COMPLEMENTARES	SEDI - SERVIÇOS DIVERSOS	H	0,1340000	28,95	3,87		
Composição Auxiliar	88264 SINAPI	ELETRICISTA COM ENCARGOS COMPLEMENTARES	SEDI - SERVIÇOS DIVERSOS	H	0,1340000	38,45	5,15		
Insumo	00039244 SINAPI	ELETRODUTO PVC FLEXIVEL CORRUGADO, REFORCADO, COR LARANJA, DE 25 MM, PARA LAJES E PISOS	Material	M	1,0170000	3,42	3,47		
				MO sem LS =>		6,76	LS =>	0,00 MO com LS =>	6,76
				Valor do BDI =>		2,93	Valor com BDI =>		15,42

11.2	Código Banco	Descrição	Tipo	Und	Quant.	Valor Unit	Total		
Composição	91925 SINAPI	CABO DE COBRE FLEXÍVEL ISOLADO, 1,5 MM², ANTI-CHAMA 0,6/1,0 KV, PARA CIRCUITOS TERMINAIS - FORNECIMENTO E INSTALAÇÃO. AF_03/2023	INEL - INSTALAÇÃO ELÉTRICA/ELETRIFICAÇÃO E ILUMINAÇÃO EXTERNA	M	1,0000000	3,88	3,88		
Composição Auxiliar	88247 SINAPI	AUXILIAR DE ELETRICISTA COM ENCARGOS COMPLEMENTARES	SEDI - SERVIÇOS DIVERSOS	H	0,0230000	28,95	0,66		
Composição Auxiliar	88264 SINAPI	ELETRICISTA COM ENCARGOS COMPLEMENTARES	SEDI - SERVIÇOS DIVERSOS	H	0,0230000	38,45	0,88		
Insumo	00000993 SINAPI	CABO DE COBRE, FLEXIVEL, CLASSE 4 OU 5, ISOLACAO EM PVC/A, ANTICHAMA BWF-B, COBERTURA PVC-ST1, ANTICHAMA BWF-B, 1 CONDUTOR, 0,6/1 KV, SECAO NOMINAL 1,5 MM2	Material	M	1,2434000	1,82	2,26		
Insumo	00021127 SINAPI	FITA ISOLANTE ADESIVA ANTICHAMA, USO ATE 750 V, EM ROLO DE 19 MM X 5 M	Material	UN	0,0094000	9,01	0,08		
				MO sem LS =>		1,16	LS =>	0,00 MO com LS =>	1,16
				Valor do BDI =>		0,91	Valor com BDI =>		4,79

11.3	Código Banco	Descrição	Tipo	Und	Quant.	Valor Unit	Total
Composição	91927 SINAPI	CABO DE COBRE FLEXÍVEL ISOLADO, 2,5 MM², ANTI-CHAMA 0,6/1,0 KV, PARA CIRCUITOS TERMINAIS - FORNECIMENTO E INSTALAÇÃO. AF_03/2023	INEL - INSTALAÇÃO ELÉTRICA/ELETRIFICAÇÃO E ILUMINAÇÃO EXTERNA	M	1,0000000	5,16	5,16
Composição Auxiliar	88247 SINAPI	AUXILIAR DE ELETRICISTA COM ENCARGOS COMPLEMENTARES	SEDI - SERVIÇOS DIVERSOS	H	0,0290000	28,95	0,83
Composição Auxiliar	88264 SINAPI	ELETRICISTA COM ENCARGOS COMPLEMENTARES	SEDI - SERVIÇOS DIVERSOS	H	0,0290000	38,45	1,11
Insumo	00001022 SINAPI	CABO DE COBRE, FLEXIVEL, CLASSE 4 OU 5, ISOLACAO EM PVC/A, ANTICHAMA BWF-B, COBERTURA PVC-ST1, ANTICHAMA BWF-B, 1 CONDUTOR, 0,6/1 KV, SECAO NOMINAL 2,5 MM2	Material	M	1,2434000	2,53	3,14



Prefeitura de Leme
CNPJ: 46.362.661/0001-68

Insumo	00021127	SINAPI	FITA ISOLANTE ADESIVA ANTICHAMA, USO ATE 750 V, EM ROLO DE 19 MM X 5 M	Material	UN	0,0094000	9,01	0,08	
				MO sem LS =>	1,46	LS =>	0,00	MO com LS =>	1,46
				Valor do BDI =>	1,21			Valor com BDI =>	6,37

11.4	Código Banco	Descrição	Tipo	Und	Quant.	Valor Unit	Total		
Composição	91929	SINAPI	CABO DE COBRE FLEXÍVEL ISOLADO, 4 MM², ANTI-CHAMA 0,6/1,0 KV, PARA CIRCUITOS TERMINAIS - FORNECIMENTO E INSTALAÇÃO. AF_03/2023	INEL - INSTALAÇÃO ELÉTRICA/ELETRIFICAÇÃO E ILUMINAÇÃO EXTERNA	M	1,0000000	7,52	7,52	
Composição Auxiliar	88247	SINAPI	AUXILIAR DE ELETRICISTA COM ENCARGOS COMPLEMENTARES	SEDI - SERVIÇOS DIVERSOS	H	0,0390000	28,95	1,12	
Composição Auxiliar	88264	SINAPI	ELETRICISTA COM ENCARGOS COMPLEMENTARES	SEDI - SERVIÇOS DIVERSOS	H	0,0390000	38,45	1,49	
Insumo	00001021	SINAPI	CABO DE COBRE, FLEXIVEL, CLASSE 4 OU 5, ISOLACAO EM PVC/A, ANTICHAMA BWF-B, COBERTURA PVC-ST1, ANTICHAMA BWF-B, 1 CONDUTOR, 0,6/1 KV, SECAO NOMINAL 4 MM2	Material	M	1,2434000	3,89	4,83	
Insumo	00021127	SINAPI	FITA ISOLANTE ADESIVA ANTICHAMA, USO ATE 750 V, EM ROLO DE 19 MM X 5 M	Material	UN	0,0094000	9,01	0,08	
				MO sem LS =>	1,96	LS =>	0,00	MO com LS =>	1,96
				Valor do BDI =>	1,76			Valor com BDI =>	9,28

11.5	Código Banco	Descrição	Tipo	Und	Quant.	Valor Unit	Total		
Composição	91931	SINAPI	CABO DE COBRE FLEXÍVEL ISOLADO, 6 MM², ANTI-CHAMA 0,6/1,0 KV, PARA CIRCUITOS TERMINAIS - FORNECIMENTO E INSTALAÇÃO. AF_03/2023	INEL - INSTALAÇÃO ELÉTRICA/ELETRIFICAÇÃO E ILUMINAÇÃO EXTERNA	M	1,0000000	10,54	10,54	
Composição Auxiliar	88247	SINAPI	AUXILIAR DE ELETRICISTA COM ENCARGOS COMPLEMENTARES	SEDI - SERVIÇOS DIVERSOS	H	0,0510000	28,95	1,47	
Composição Auxiliar	88264	SINAPI	ELETRICISTA COM ENCARGOS COMPLEMENTARES	SEDI - SERVIÇOS DIVERSOS	H	0,0510000	38,45	1,96	
Insumo	00000994	SINAPI	CABO DE COBRE, FLEXIVEL, CLASSE 4 OU 5, ISOLACAO EM PVC/A, ANTICHAMA BWF-B, COBERTURA PVC-ST1, ANTICHAMA BWF-B, 1 CONDUTOR, 0,6/1 KV, SECAO NOMINAL 6 MM2	Material	M	1,2434000	5,66	7,03	
Insumo	00021127	SINAPI	FITA ISOLANTE ADESIVA ANTICHAMA, USO ATE 750 V, EM ROLO DE 19 MM X 5 M	Material	UN	0,0094000	9,01	0,08	
				MO sem LS =>	2,57	LS =>	0,00	MO com LS =>	2,57
				Valor do BDI =>	2,47			Valor com BDI =>	13,01

11.6	Código Banco	Descrição	Tipo	Und	Quant.	Valor Unit	Total	
Composição	91940	SINAPI	CAIXA RETANGULAR 4" X 2" MÉDIA (1,30 M DO PISO), PVC, INSTALADA EM PAREDE - FORNECIMENTO E INSTALAÇÃO. AF_03/2023	INEL - INSTALAÇÃO ELÉTRICA/ELETRIFICAÇÃO E ILUMINAÇÃO EXTERNA	UN	1,0000000	22,08	22,08
Composição Auxiliar	88247	SINAPI	AUXILIAR DE ELETRICISTA COM ENCARGOS COMPLEMENTARES	SEDI - SERVIÇOS DIVERSOS	H	0,2910000	28,95	8,42
Composição Auxiliar	88264	SINAPI	ELETRICISTA COM ENCARGOS COMPLEMENTARES	SEDI - SERVIÇOS DIVERSOS	H	0,2910000	38,45	11,18
Composição Auxiliar	88629	SINAPI	ARGAMASSA TRAÇO 1:3 (EM VOLUME DE CIMENTO E AREIA MÉDIA ÚMIDA), PREPARO MANUAL. AF_08/2019	SEDI - SERVIÇOS DIVERSOS	m³	0,0009000	614,13	0,55



Prefeitura de Leme
CNPJ: 46.362.661/0001-68

Insumo	00001872	SINAPI	CAIXA DE PASSAGEM, EM PVC, DE 4" X 2", PARA ELETRODUTO FLEXIVEL CORRUGADO	Material	UN	1,0000000	1,93	1,93	
				MO sem LS =>	14,82	LS =>	0,00	MO com LS =>	14,82
				Valor do BDI =>	5,19			Valor com BDI =>	27,27

11.7	Código Banco	Descrição	Tipo	Und	Quant.	Valor Unit	Total		
Composição	91936	SINAPI	CAIXA OCTOGONAL 4" X 4", PVC, INSTALADA EM LAJE - FORNECIMENTO E INSTALAÇÃO. AF_03/2023	INEL - INSTALAÇÃO ELÉTRICA/ELETRIFICAÇÃO E ILUMINAÇÃO EXTERNA	UN	1,0000000	19,94	19,94	
Composição Auxiliar	88247	SINAPI	AUXILIAR DE ELETRICISTA COM ENCARGOS COMPLEMENTARES	SEDI - SERVIÇOS DIVERSOS	H	0,2220000	28,95	6,42	
Composição Auxiliar	88264	SINAPI	ELETRICISTA COM ENCARGOS COMPLEMENTARES	SEDI - SERVIÇOS DIVERSOS	H	0,2220000	38,45	8,53	
Insumo	00012001	SINAPI	CAIXA OCTOGONAL DE FUNDO MOVEL, EM PVC, DE 4" X 4", PARA ELETRODUTO FLEXIVEL CORRUGADO	Material	UN	1,0000000	4,99	4,99	
				MO sem LS =>	11,21	LS =>	0,00	MO com LS =>	11,21
				Valor do BDI =>	4,68			Valor com BDI =>	24,62

11.8	Código Banco	Descrição	Tipo	Und	Quant.	Valor Unit	Total		
Composição	91953	SINAPI	INTERRUPTOR SIMPLES (1 MÓDULO), 10A/250V, INCLUINDO SUPORTE E PLACA - FORNECIMENTO E INSTALAÇÃO. AF_03/2023	INEL - INSTALAÇÃO ELÉTRICA/ELETRIFICAÇÃO E ILUMINAÇÃO EXTERNA	UN	1,0000000	36,16	36,16	
Composição Auxiliar	91946	SINAPI	SUPORTE PARAFUSADO COM PLACA DE ENCAIXE 4" X 2" MÉDIO (1,30 M DO PISO) PARA PONTO ELÉTRICO - FORNECIMENTO E INSTALAÇÃO. AF_03/2023	INEL - INSTALAÇÃO ELÉTRICA/ELETRIFICAÇÃO E ILUMINAÇÃO EXTERNA	UN	1,0000000	13,28	13,28	
Composição Auxiliar	91952	SINAPI	INTERRUPTOR SIMPLES (1 MÓDULO), 10A/250V, SEM SUPORTE E SEM PLACA - FORNECIMENTO E INSTALAÇÃO. AF_03/2023	INEL - INSTALAÇÃO ELÉTRICA/ELETRIFICAÇÃO E ILUMINAÇÃO EXTERNA	UN	1,0000000	22,88	22,88	
				MO sem LS =>	18,17	LS =>	0,00	MO com LS =>	18,17
				Valor do BDI =>	8,50			Valor com BDI =>	44,66

11.9	Código Banco	Descrição	Tipo	Und	Quant.	Valor Unit	Total		
Composição	91996	SINAPI	TOMADA MÉDIA DE EMBUTIR (1 MÓDULO), 2P+T 10 A, INCLUINDO SUPORTE E PLACA - FORNECIMENTO E INSTALAÇÃO. AF_03/2023	INEL - INSTALAÇÃO ELÉTRICA/ELETRIFICAÇÃO E ILUMINAÇÃO EXTERNA	UN	1,0000000	42,88	42,88	
Composição Auxiliar	91946	SINAPI	SUPORTE PARAFUSADO COM PLACA DE ENCAIXE 4" X 2" MÉDIO (1,30 M DO PISO) PARA PONTO ELÉTRICO - FORNECIMENTO E INSTALAÇÃO. AF_03/2023	INEL - INSTALAÇÃO ELÉTRICA/ELETRIFICAÇÃO E ILUMINAÇÃO EXTERNA	UN	1,0000000	13,28	13,28	
Composição Auxiliar	91994	SINAPI	TOMADA MÉDIA DE EMBUTIR (1 MÓDULO), 2P+T 10 A, SEM SUPORTE E SEM PLACA - FORNECIMENTO E INSTALAÇÃO. AF_03/2023	INEL - INSTALAÇÃO ELÉTRICA/ELETRIFICAÇÃO E ILUMINAÇÃO EXTERNA	UN	1,0000000	29,60	29,60	
				MO sem LS =>	22,47	LS =>	0,00	MO com LS =>	22,47
				Valor do BDI =>	10,08			Valor com BDI =>	52,96

11.10	Código Banco	Descrição	Tipo	Und	Quant.	Valor Unit	Total	
Composição	100860	SINAPI	CHUVEIRO ELÉTRICO COMUM CORPO PLÁSTICO, TIPO DUCHA - FORNECIMENTO E INSTALAÇÃO. AF_01/2020	INHI - INSTALAÇÕES HIDROSANITÁRIAS	UN	1,0000000	106,54	106,54
Composição Auxiliar	88267	SINAPI	ENCANADOR OU BOMBEIRO HIDRÁULICO COM ENCARGOS COMPLEMENTARES	SEDI - SERVIÇOS DIVERSOS	H	0,4467000	33,33	14,88



Prefeitura de Leme
CNPJ: 46.362.661/0001-68

Composição Auxiliar	88316	SINAPI	SERVENTE COM ENCARGOS COMPLEMENTARES	SEDI - SERVIÇOS DIVERSOS	H	0,1407000	26,42	3,71	
Insumo	00001368	SINAPI	CHUVEIRO COMUM EM PLASTICO BRANCO, COM CANO, 3 TEMPERATURAS, 5500 W (110/220 V)	Material	UN	1,0000000	87,90	87,90	
Insumo	00003146	SINAPI	FITA VEDA ROSCA EM ROLOS DE 18 MM X 10 M (L X C)	Material	UN	0,0210000	2,40	0,05	
				MO sem LS =>	13,96	LS =>	0,00	MO com LS =>	13,96
				Valor do BDI =>	25,04			Valor com BDI =>	131,58

11.11	Código Banco	Descrição	Tipo	Und	Quant.	Valor Unit	Total		
Composição	103782	SINAPI	LUMINÁRIA TIPO PLAFON CIRCULAR, DE SOBREPOR, COM LED DE 12/13 W - FORNECIMENTO E INSTALAÇÃO. AF_09/2024	INEL - INSTALAÇÃO ELÉTRICA/ELETRIFICAÇÃO E ILUMINAÇÃO EXTERNA	UN	1,0000000	32,78	32,78	
Composição Auxiliar	88247	SINAPI	AUXILIAR DE ELETRICISTA COM ENCARGOS COMPLEMENTARES	SEDI - SERVIÇOS DIVERSOS	H	0,1509375	28,95	4,36	
Composição Auxiliar	88264	SINAPI	ELETRICISTA COM ENCARGOS COMPLEMENTARES	SEDI - SERVIÇOS DIVERSOS	H	0,4829999	38,45	18,57	
Insumo	00039385	SINAPI	LUMINARIA LED PLAFON REDONDO DE SOBREPOR BIVOLT 12/13 W, D = *17* CM	Material	UN	1,0000000	9,85	9,85	
				MO sem LS =>	17,58	LS =>	0,00	MO com LS =>	17,58
				Valor do BDI =>	7,70			Valor com BDI =>	40,48

12.1	Código Banco	Descrição	Tipo	Und	Quant.	Valor Unit	Total		
Composição	100866	SINAPI	BARRA DE APOIO RETA, EM ACO INOX POLIDO, COMPRIMENTO 60CM, FIXADA NA PAREDE - FORNECIMENTO E INSTALAÇÃO. AF_01/2020	INHI - INSTALAÇÕES HIDROSANITÁRIAS	UN	1,0000000	328,84	328,84	
Composição Auxiliar	88267	SINAPI	ENCANADOR OU BOMBEIRO HIDRÁULICO COM ENCARGOS COMPLEMENTARES	SEDI - SERVIÇOS DIVERSOS	H	0,9485000	33,33	31,61	
Composição Auxiliar	88316	SINAPI	SERVENTE COM ENCARGOS COMPLEMENTARES	SEDI - SERVIÇOS DIVERSOS	H	0,2988000	26,42	7,89	
Insumo	00004351	SINAPI	PARAFUSO NIQUELADO 3 1/2" COM ACABAMENTO CROMADO PARA FIXAR PEÇA SANITARIA, INCLUI PORCA CEGA, ARRUELA E BUCHA DE NYLON TAMANHO S-8	Material	UN	6,0000000	16,87	101,22	
Insumo	00036204	SINAPI	BARRA DE APOIO RETA, EM ACO INOX POLIDO, COMPRIMENTO 60CM, DIAMETRO MINIMO 3 CM	Material	UN	1,0000000	188,12	188,12	
				MO sem LS =>	29,65	LS =>	0,00	MO com LS =>	29,65
				Valor do BDI =>	77,31			Valor com BDI =>	406,15

12.2	Código Banco	Descrição	Tipo	Und	Quant.	Valor Unit	Total	
Composição	30.01.061	CPOS/CDHU	Barra de apoio lateral para lavatório, para pessoas com mobilidade reduzida, em tubo de aço inoxidável de 1.1/4", comprimento 25 a 30 cm	30.01.	UN	1,0000000	170,43	170,43
Insumo	B.01.000.01013	CPOS/CDHU	Pedreiro	Mão de Obra	H	0,3000000	22,61	6,78
Insumo	B.01.000.01014	CPOS/CDHU	Servente	Mão de Obra	H	0,3000000	18,57	5,57
Insumo	E.18.000.02015	CPOS/CDHU	Barra de apoio lateral para lavatório, para pessoas com mobilidade reduzida, em tubo de aço inoxidável de 1.1/4", comprimento 25 a 30 cm	Material	UN	1,0000000	158,08	158,08

Prefeitura de Leme
CNPJ: 46.362.661/0001-68

MO sem LS => 12,35 LS => 0,00 MO com LS => 12,35
Valor do BDI => 40,06 Valor com BDI => 210,49

12.3	Código	Banco	Descrição	Tipo	Und	Quant.	Valor Unit	Total	
Composição	100868	SINAPI	BARRA DE APOIO RETA, EM ACO INOX POLIDO, COMPRIMENTO 80 CM, FIXADA NA PAREDE - FORNECIMENTO E INSTALAÇÃO. AF_01/2020	INHI - INSTALAÇÕES HIDROS SANITÁRIAS	UN	1,0000000	363,49	363,49	
Composição Auxiliar	88267	SINAPI	ENCANADOR OU BOMBEIRO HIDRÁULICO COM ENCARGOS COMPLEMENTARES	SEDI - SERVIÇOS DIVERSOS	H	0,9485000	33,33	31,61	
Composição Auxiliar	88316	SINAPI	SERVEnte COM ENCARGOS COMPLEMENTARES	SEDI - SERVIÇOS DIVERSOS	H	0,2988000	26,42	7,89	
Insumo	00004351	SINAPI	PARAFUSO NIQUELADO 3 1/2" COM ACABAMENTO CROMADO PARA FIXAR PEÇA SANITÁRIA, INCLUI PORCA CEGA, ARRUELA E BUCHA DE NYLON TAMANHO S-8	Material	UN	6,0000000	16,87	101,22	
Insumo	00036081	SINAPI	BARRA DE APOIO RETA, EM ACO INOX POLIDO, COMPRIMENTO 80CM, DIAMETRO MINIMO 3 CM	Material	UN	1,0000000	222,77	222,77	
				MO sem LS =>	29,65	LS =>	0,00	MO com LS =>	29,65
				Valor do BDI =>	85,45	Valor com BDI =>		448,94	

12.4	Código	Banco	Descrição	Tipo	Und	Quant.	Valor Unit	Total	
Composição	100864	SINAPI	BARRA DE APOIO EM "L", EM ACO INOX POLIDO 80 X 80 CM, FIXADA NA PAREDE - FORNECIMENTO E INSTALACAO. AF_01/2020	INHI - INSTALAÇÕES HIDROS SANITÁRIAS	UN	1,0000000	701,47	701,47	
Composição Auxiliar	88267	SINAPI	ENCANADOR OU BOMBEIRO HIDRÁULICO COM ENCARGOS COMPLEMENTARES	SEDI - SERVIÇOS DIVERSOS	H	1,4228000	33,33	47,42	
Composição Auxiliar	88316	SINAPI	SERVEnte COM ENCARGOS COMPLEMENTARES	SEDI - SERVIÇOS DIVERSOS	H	0,4483000	26,42	11,84	
Insumo	00004351	SINAPI	PARAFUSO NIQUELADO 3 1/2" COM ACABAMENTO CROMADO PARA FIXAR PEÇA SANITÁRIA, INCLUI PORCA CEGA, ARRUELA E BUCHA DE NYLON TAMANHO S-8	Material	UN	9,0000000	16,87	151,83	
Insumo	00036209	SINAPI	BARRA DE APOIO EM "L", EM ACO INOX POLIDO 80 X 80 CM, DIAMETRO MINIMO 3 CM	Material	UN	1,0000000	490,38	490,38	
				MO sem LS =>	44,48	LS =>	0,00	MO com LS =>	44,48
				Valor do BDI =>	164,91	Valor com BDI =>		866,38	

12.5	Código	Banco	Descrição	Tipo	Und	Quant.	Valor Unit	Total	
Composição	100874	SINAPI	PUXADOR PARA PCD, FIXADO NA PORTA - FORNECIMENTO E INSTALAÇÃO. AF_01/2020	INHI - INSTALAÇÕES HIDROS SANITÁRIAS	UN	1,0000000	328,84	328,84	
Composição Auxiliar	88267	SINAPI	ENCANADOR OU BOMBEIRO HIDRÁULICO COM ENCARGOS COMPLEMENTARES	SEDI - SERVIÇOS DIVERSOS	H	0,9485000	33,33	31,61	
Composição Auxiliar	88316	SINAPI	SERVEnte COM ENCARGOS COMPLEMENTARES	SEDI - SERVIÇOS DIVERSOS	H	0,2988000	26,42	7,89	
Insumo	00004351	SINAPI	PARAFUSO NIQUELADO 3 1/2" COM ACABAMENTO CROMADO PARA FIXAR PEÇA SANITÁRIA, INCLUI PORCA CEGA, ARRUELA E BUCHA DE NYLON TAMANHO S-8	Material	UN	6,0000000	16,87	101,22	
Insumo	00036204	SINAPI	BARRA DE APOIO RETA, EM ACO INOX POLIDO, COMPRIMENTO 60CM, DIAMETRO MINIMO 3 CM	Material	UN	1,0000000	188,12	188,12	
				MO sem LS =>	29,65	LS =>	0,00	MO com LS =>	29,65



Valor do BDI => 77,31 Valor com BDI => 406,15

12.6	Código Banco	Descrição	Tipo	Und	Quant.	Valor Unit	Total		
Composição	44.02.062	CPOS/CDHU Tampo/bancada em granito, com frontão, espessura de 2 cm, acabamento polido	44.02.	m²	1,0000000	963,44	963,44		
Insumo	B.01.000.01012	CPOS/CDHU Graniteiro	Mão de Obra	H	1,8688000	27,08	50,60		
Insumo	B.01.000.01014	CPOS/CDHU Servente	Mão de Obra	H	1,3376000	18,57	24,83		
Insumo	B.02.000.03905 6	CPOS/CDHU Argamassa colante industrializada, resistência química e térmicas, tipo AC-III. Ref. Argamassa Ligamax Gold Performance Branca da Eliane ou equivalente	Material	KG	0,0393000	3,67	0,14		
Insumo	B.02.000.03750	CPOS/CDHU Massa plástica para mármore e granito	Material	KG	0,5865000	40,95	24,01		
Insumo	K.02.000.03250 2	CPOS/CDHU Tampo (com frontão) em granito, com espessura de 2 cm, com furo para 1 cuba simples, nas cores Andorinha, cinza Corumbá, Santa Cecília, verde Ubatuba, acabamento polido	Material	m²	1,0050000	859,57	863,86		
				MO sem LS =>	75,43	LS =>	0,00	MO com LS =>	75,43
				Valor do BDI =>	226,50	Valor com BDI =>	1.189,94		

12.7	Código Banco	Descrição	Tipo	Und	Quant.	Valor Unit	Total		
Composição	95547	SINAPI SABONETEIRA PLASTICA TIPO DISPENSER PARA SABONETE LIQUIDO COM RESERVATORIO 800 A 1500 ML, INCLUSO FIXAÇÃO. AF_01/2020	INHI - INSTALAÇÕES HIDROS SANITÁRIAS	UN	1,0000000	68,06	68,06		
Composição Auxiliar	88267	SINAPI ENCANADOR OU BOMBEIRO HIDRÁULICO COM ENCARGOS COMPLEMENTARES	SEDI - SERVIÇOS DIVERSOS	H	0,3162000	33,33	10,53		
Composição Auxiliar	88316	SINAPI SERVENTE COM ENCARGOS COMPLEMENTARES	SEDI - SERVIÇOS DIVERSOS	H	0,0996000	26,42	2,63		
Insumo	00011758	SINAPI SABONETEIRA PLASTICA TIPO DISPENSER PARA SABONETE LIQUIDO COM RESERVATORIO 800 A 1500 ML	Material	UN	1,0000000	54,90	54,90		
				MO sem LS =>	9,88	LS =>	0,00	MO com LS =>	9,88
				Valor do BDI =>	16,00	Valor com BDI =>	84,06		

12.8	Código Banco	Descrição	Tipo	Und	Quant.	Valor Unit	Total		
Composição	95544	SINAPI PAPELEIRA DE PAREDE EM METAL CROMADO SEM TAMPA, INCLUSO FIXAÇÃO. AF_01/2020	INHI - INSTALAÇÕES HIDROS SANITÁRIAS	UN	1,0000000	60,35	60,35		
Composição Auxiliar	88267	SINAPI ENCANADOR OU BOMBEIRO HIDRÁULICO COM ENCARGOS COMPLEMENTARES	SEDI - SERVIÇOS DIVERSOS	H	0,3162000	33,33	10,53		
Composição Auxiliar	88316	SINAPI SERVENTE COM ENCARGOS COMPLEMENTARES	SEDI - SERVIÇOS DIVERSOS	H	0,0996000	26,42	2,63		
Insumo	00011703	SINAPI PAPELEIRA DE PAREDE EM METAL CROMADO SEM TAMPA	Material	UN	1,0000000	47,19	47,19		
				MO sem LS =>	9,88	LS =>	0,00	MO com LS =>	9,88
				Valor do BDI =>	14,18	Valor com BDI =>	74,53		

12.9	Código Banco	Descrição	Tipo	Und	Quant.	Valor Unit	Total
Composição	74125/001	SINAPI ESPELHO CRISTAL ESPESSURA 4MM, COM MOLDURA DE MADEIRA	ESQV - ESQUADRIAS/FERRAGENS/VIDR	m²	1,0000000	678,69	678,69

Prefeitura de Leme
CNPJ: 46.362.661/0001-68

Composição Auxiliar	88239	SINAPI	AJUDANTE DE CARPINTEIRO COM ENCARGOS COMPLEMENTARES	SEDI - SERVIÇOS DIVERSOS	H	2,0000000	28,31	56,62	
Composição Auxiliar	88261	SINAPI	CARPINTEIRO DE ESQUADRIA COM ENCARGOS COMPLEMENTARES	SEDI - SERVIÇOS DIVERSOS	H	2,0000000	29,90	59,80	
Insumo	00004375	SINAPI	BUCHA DE NYLON SEM ABA S6	Material	UN	8,0000000	0,09	0,72	
Insumo	00011059	SINAPI	PARAFUSO ROSCA SOBERBA ZINCADO CABECA CHATA FENDA SIMPLES 5,5 X 50 MM (2 ")	Material	UN	8,0000000	0,35	2,80	
Insumo	00011186	SINAPI	ESPELHO CRISTAL E = 4 MM	Material	m²	1,0000000	516,00	516,00	
Insumo	00020017	SINAPI	GUARNICAO / ALIZAR / VISTA LISA EM MADEIRA MACICA, PARA PORTA, E = *1* CM, L = *5* CM, CEDRINHO / ANGELIM COMERCIAL / TAURI/ CURUPIXA / PEROBA / CUMARU OU EQUIVALENTE DA REGIAO	Material	M	4,2000000	10,18	42,75	
				MO sem LS =>	83,18	LS =>	0,00	MO com LS =>	83,18
				Valor do BDI =>	159,56			Valor com BDI =>	838,25

12.10	Código	Banco	Descrição	Tipo	Und	Quant.	Valor Unit	Total	
Composição	100875	SINAPI	BANCO ARTICULADO, EM ACO INOX, PARA PCD, FIXADO NA PAREDE - FORNECIMENTO E INSTALAÇÃO. AF_01/2020	INHI - INSTALAÇÕES HIDROS SANITÁRIAS	UN	1,0000000	1.152,32	1.152,32	
Composição Auxiliar	88267	SINAPI	ENCANADOR OU BOMBEIRO HIDRÁULICO COM ENCARGOS COMPLEMENTARES	SEDI - SERVIÇOS DIVERSOS	H	1,2647000	33,33	42,15	
Composição Auxiliar	88316	SINAPI	SERVENTE COM ENCARGOS COMPLEMENTARES	SEDI - SERVIÇOS DIVERSOS	H	0,3985000	26,42	10,52	
Insumo	00004351	SINAPI	PARAFUSO NIQUELADO 3 1/2" COM ACABAMENTO CROMADO PARA FIXAR PEÇA SANITÁRIA, INCLUI PORCA CEGA, ARRUELA E BUCHA DE NYLON TAMANHO S-8	Material	UN	8,0000000	16,87	134,96	
Insumo	00036215	SINAPI	BANCO ARTICULADO PARA BANHO, EM ACO INOX POLIDO, 70* CM X 45* CM	Material	UN	1,0000000	964,69	964,69	
				MO sem LS =>	39,53	LS =>	0,00	MO com LS =>	39,53
				Valor do BDI =>	270,91			Valor com BDI =>	1.423,23

12.11	Código	Banco	Descrição	Tipo	Und	Quant.	Valor Unit	Total	
Composição	99803	SINAPI	LIMPEZA DE PISO CERÂMICO OU PORCELANATO COM PANO ÚMIDO. AF_04/2019	SEDI - SERVIÇOS DIVERSOS	m²	1,0000000	2,56	2,56	
Composição Auxiliar	88316	SINAPI	SERVENTE COM ENCARGOS COMPLEMENTARES	SEDI - SERVIÇOS DIVERSOS	H	0,0970000	26,42	2,56	
				MO sem LS =>	1,75	LS =>	0,00	MO com LS =>	1,75
				Valor do BDI =>	0,60			Valor com BDI =>	3,16

Composições Auxiliares

	Código	Banco	Descrição	Tipo	Und	Quant.	Valor Unit	Total
Composição	94703	SINAPI	ADAPTADOR COM FLANGE E ANEL DE VEDAÇÃO, PVC, SOLDÁVEL, DN 25 MM X 3/4", INSTALADO EM RESERVAÇÃO PREDIAL DE ÁGUA - FORNECIMENTO E INSTALAÇÃO. AF_04/2024	INHI - INSTALAÇÕES HIDROS SANITÁRIAS	UN	1,0000000	20,42	20,42



Prefeitura de Leme
CNPJ: 46.362.661/0001-68

Composição Auxiliar	88248	SINAPI	AUXILIAR DE ENCANADOR OU BOMBEIRO HIDRÁULICO COM ENCARGOS COMPLEMENTARES	SEDI - SERVIÇOS DIVERSOS	H	0,1338000	27,83	3,72	
Composição Auxiliar	88267	SINAPI	ENCANADOR OU BOMBEIRO HIDRÁULICO COM ENCARGOS COMPLEMENTARES	SEDI - SERVIÇOS DIVERSOS	H	0,1338000	33,33	4,45	
Insumo	00000096	SINAPI	ADAPTADOR PVC SOLDÁVEL, COM FLANGE E ANEL DE VEDACAO, 25 MM X 3/4", PARA CAIXA D'AGUA	Material	UN	1,0000000	11,81	11,81	
Insumo	00000122	SINAPI	ADESIVO PLASTICO PARA PVC, FRASCO COM *850* GR	Material	UN	0,0035000	55,93	0,19	
Insumo	00020083	SINAPI	SOLUCAO PREPARADORA / LIMPADORA PARA PVC, FRASCO COM 1000 CM3	Material	UN	0,0040000	63,37	0,25	
				MO sem LS =>	6,10	LS =>	0,00	MO com LS =>	6,10
				Valor do BDI =>	4,80			Valor com BDI =>	25,22

	Código	Banco	Descrição	Tipo	Und	Quant.	Valor Unit	Total	
Composição	94705	SINAPI	ADAPTADOR COM FLANGE E ANEL DE VEDAÇÃO, PVC, SOLDÁVEL, DN 40 MM X 1 1/4", INSTALADO EM RESERVAÇÃO PREDIAL DE ÁGUA - FORNECIMENTO E INSTALAÇÃO. AF_04/2024	INHI - INSTALAÇÕES HIDROSANITÁRIAS	UN	1,0000000	36,02	36,02	
Composição Auxiliar	88248	SINAPI	AUXILIAR DE ENCANADOR OU BOMBEIRO HIDRÁULICO COM ENCARGOS COMPLEMENTARES	SEDI - SERVIÇOS DIVERSOS	H	0,1418000	27,83	3,94	
Composição Auxiliar	88267	SINAPI	ENCANADOR OU BOMBEIRO HIDRÁULICO COM ENCARGOS COMPLEMENTARES	SEDI - SERVIÇOS DIVERSOS	H	0,1418000	33,33	4,72	
Insumo	00000098	SINAPI	ADAPTADOR PVC SOLDÁVEL, COM FLANGE E ANEL DE VEDACAO, 40 MM X 1 1/4", PARA CAIXA D'AGUA	Material	UN	1,0000000	26,59	26,59	
Insumo	00000122	SINAPI	ADESIVO PLASTICO PARA PVC, FRASCO COM *850* GR	Material	UN	0,0059000	55,93	0,32	
Insumo	00020083	SINAPI	SOLUCAO PREPARADORA / LIMPADORA PARA PVC, FRASCO COM 1000 CM3	Material	UN	0,0070000	63,37	0,44	
Insumo	00038383	SINAPI	LIXA D'AGUA EM FOLHA, GRAO 100	Material	UN	0,0056000	2,62	0,01	
				MO sem LS =>	6,46	LS =>	0,00	MO com LS =>	6,46
				Valor do BDI =>	8,46			Valor com BDI =>	44,48

	Código	Banco	Descrição	Tipo	Und	Quant.	Valor Unit	Total
Composição	88238	SINAPI	AJUDANTE DE ARMADOR COM ENCARGOS COMPLEMENTARES	SEDI - SERVIÇOS DIVERSOS	H	1,0000000	28,38	28,38
Composição Auxiliar	95308	SINAPI	CURSO DE CAPACITAÇÃO PARA AJUDANTE DE ARMADOR (ENCARGOS COMPLEMENTARES) - HORISTA	SEDI - SERVIÇOS DIVERSOS	H	1,0000000	0,26	0,26
Insumo	00006114	SINAPI	AJUDANTE DE ARMADOR (HORISTA)	Mão de Obra	H	1,0000000	19,67	19,67
Insumo	00037370	SINAPI	ALIMENTACAO - HORISTA (COLETADO CAIXA - ENCARGOS COMPLEMENTARES)	Material	H	1,0000000	4,06	4,06
Insumo	00037371	SINAPI	TRANSPORTE - HORISTA (COLETADO CAIXA - ENCARGOS COMPLEMENTARES)	Material	H	1,0000000	0,95	0,95
Insumo	00037372	SINAPI	EXAMES - HORISTA (COLETADO CAIXA - ENCARGOS COMPLEMENTARES)	Material	H	1,0000000	1,34	1,34
Insumo	00037373	SINAPI	SEGURO - HORISTA (COLETADO CAIXA - ENCARGOS COMPLEMENTARES)	Material	H	1,0000000	0,04	0,04
Insumo	00043465	SINAPI	FERRAMENTAS - FAMILIA PEDREIRO - HORISTA (ENCARGOS COMPLEMENTARES - COLETADO CAIXA)	Material	H	1,0000000	0,82	0,82



Prefeitura de Leme
CNPJ: 46.362.661/0001-68

Insumo	00043489	SINAPI	EPI - FAMILIA PEDREIRO - HORISTA (ENCARGOS COMPLEMENTARES - COLETADO CAIXA)	Material	H	1,0000000	1,24	1,24	
				MO sem LS =>	19,93	LS =>	0,00	MO com LS =>	19,93
				Valor do BDI =>	6,67			Valor com BDI =>	35,05

	Código Banco	Descrição	Tipo	Und	Quant.	Valor Unit	Total		
Composição	88239	SINAPI	AJUDANTE DE CARPINTEIRO COM ENCARGOS COMPLEMENTARES	SEDI - SERVIÇOS DIVERSOS	H	1,0000000	28,31	28,31	
Composição Auxiliar	95309	SINAPI	CURSO DE CAPACITAÇÃO PARA AJUDANTE DE CARPINTEIRO (ENCARGOS COMPLEMENTARES) - HORISTA	SEDI - SERVIÇOS DIVERSOS	H	1,0000000	0,33	0,33	
Insumo	00006117	SINAPI	CARPINTEIRO AUXILIAR (HORISTA)	Mão de Obra	H	1,0000000	19,67	19,67	
Insumo	00037370	SINAPI	ALIMENTACAO - HORISTA (COLETADO CAIXA - ENCARGOS COMPLEMENTARES)	Material	H	1,0000000	4,06	4,06	
Insumo	00037371	SINAPI	TRANSPORTE - HORISTA (COLETADO CAIXA - ENCARGOS COMPLEMENTARES)	Material	H	1,0000000	0,95	0,95	
Insumo	00037372	SINAPI	EXAMES - HORISTA (COLETADO CAIXA - ENCARGOS COMPLEMENTARES)	Material	H	1,0000000	1,34	1,34	
Insumo	00037373	SINAPI	SEGURO - HORISTA (COLETADO CAIXA - ENCARGOS COMPLEMENTARES)	Material	H	1,0000000	0,04	0,04	
Insumo	00043459	SINAPI	FERRAMENTAS - FAMILIA CARPINTEIRO DE FORMAS - HORISTA (ENCARGOS COMPLEMENTARES - COLETADO CAIXA)	Material	H	1,0000000	0,49	0,49	
Insumo	00043483	SINAPI	EPI - FAMILIA CARPINTEIRO DE FORMAS - HORISTA (ENCARGOS COMPLEMENTARES - COLETADO CAIXA)	Material	H	1,0000000	1,43	1,43	
				MO sem LS =>	20,00	LS =>	0,00	MO com LS =>	20,00
				Valor do BDI =>	6,65			Valor com BDI =>	34,96

	Código Banco	Descrição	Tipo	Und	Quant.	Valor Unit	Total		
Composição	88243	SINAPI	AJUDANTE ESPECIALIZADO COM ENCARGOS COMPLEMENTARES	SEDI - SERVIÇOS DIVERSOS	H	1,0000000	27,49	27,49	
Composição Auxiliar	95313	SINAPI	CURSO DE CAPACITAÇÃO PARA AJUDANTE ESPECIALIZADO (ENCARGOS COMPLEMENTARES) - HORISTA	SEDI - SERVIÇOS DIVERSOS	H	1,0000000	0,25	0,25	
Insumo	00000242	SINAPI	AJUDANTE ESPECIALIZADO (HORISTA)	Mão de Obra	H	1,0000000	18,91	18,91	
Insumo	00037370	SINAPI	ALIMENTACAO - HORISTA (COLETADO CAIXA - ENCARGOS COMPLEMENTARES)	Material	H	1,0000000	4,06	4,06	
Insumo	00037371	SINAPI	TRANSPORTE - HORISTA (COLETADO CAIXA - ENCARGOS COMPLEMENTARES)	Material	H	1,0000000	0,95	0,95	
Insumo	00037372	SINAPI	EXAMES - HORISTA (COLETADO CAIXA - ENCARGOS COMPLEMENTARES)	Material	H	1,0000000	1,34	1,34	
Insumo	00037373	SINAPI	SEGURO - HORISTA (COLETADO CAIXA - ENCARGOS COMPLEMENTARES)	Material	H	1,0000000	0,04	0,04	
Insumo	00043467	SINAPI	FERRAMENTAS - FAMILIA SERVENTE - HORISTA (ENCARGOS COMPLEMENTARES - COLETADO CAIXA)	Material	H	1,0000000	0,61	0,61	
Insumo	00043491	SINAPI	EPI - FAMILIA SERVENTE - HORISTA (ENCARGOS COMPLEMENTARES - COLETADO CAIXA)	Material	H	1,0000000	1,33	1,33	
				MO sem LS =>	19,16	LS =>	0,00	MO com LS =>	19,16
				Valor do BDI =>	6,46			Valor com BDI =>	33,95



Prefeitura de Leme
CNPJ: 46.362.661/0001-68

	Código	Banco	Descrição	Tipo	Und	Quant.	Valor Unit	Total		
Composição	87369	SINAPI	ARGAMASSA TRAÇO 1:2:8 (EM VOLUME DE CIMENTO, CAL E AREIA MÉDIA ÚMIDA) PARA EMBOÇO/MASSA ÚNICA/ASSENTAMENTO DE ALVENARIA DE VEDAÇÃO, PREPARO MANUAL. AF_08/2019	SEDI - SERVIÇOS DIVERSOS	m³	1,0000000	666,03	666,03		
Composição Auxiliar	88316	SINAPI	SERVENTE COM ENCARGOS COMPLEMENTARES	SEDI - SERVIÇOS DIVERSOS	H	11,1000000	26,42	293,26		
Insumo	00000370	SINAPI	AREIA MEDIA - POSTO JAZIDA/FORNECEDOR (RETIRADO NA JAZIDA, SEM TRANSPORTE)	Material	m³	1,1400000	78,00	88,92		
Insumo	00001106	SINAPI	CAL HIDRATADA CH-I PARA ARGAMASSAS	Material	KG	171,1300000	0,95	162,57		
Insumo	00001379	SINAPI	CIMENTO PORTLAND COMPOSTO CP II-32	Material	KG	192,5200000	0,63	121,28		
					MO sem LS =>	200,79	LS =>	0,00	MO com LS =>	200,79
					Valor do BDI =>	156,58		Valor com BDI =>	822,61	

	Código	Banco	Descrição	Tipo	Und	Quant.	Valor Unit	Total		
Composição	87292	SINAPI	ARGAMASSA TRAÇO 1:2:8 (EM VOLUME DE CIMENTO, CAL E AREIA MÉDIA ÚMIDA) PARA EMBOÇO/MASSA ÚNICA/ASSENTAMENTO DE ALVENARIA DE VEDAÇÃO, PREPARO MECÂNICO COM BETONEIRA 400 L. AF_08/2019	SEDI - SERVIÇOS DIVERSOS	m³	1,0000000	496,35	496,35		
Composição Auxiliar	88377	SINAPI	OPERADOR DE BETONEIRA ESTACIONÁRIA/MISTURADOR COM ENCARGOS COMPLEMENTARES	SEDI - SERVIÇOS DIVERSOS	H	4,5000000	25,35	114,07		
Composição Auxiliar	88830	SINAPI	BETONEIRA CAPACIDADE NOMINAL DE 400 L, CAPACIDADE DE MISTURA 280 L, MOTOR ELÉTRICO TRIFÁSICO POTÊNCIA DE 2 CV, SEM CARREGADOR - CHP DIURNO. AF_05/2023	CHOR - CUSTOS HORÁRIOS DE MÁQUINAS E EQUIPAMENTOS	CHP	1,0500000	1,67	1,75		
Composição Auxiliar	88831	SINAPI	BETONEIRA CAPACIDADE NOMINAL DE 400 L, CAPACIDADE DE MISTURA 280 L, MOTOR ELÉTRICO TRIFÁSICO POTÊNCIA DE 2 CV, SEM CARREGADOR - CHI DIURNO. AF_05/2023	CHOR - CUSTOS HORÁRIOS DE MÁQUINAS E EQUIPAMENTOS	CHI	3,4500000	0,37	1,27		
Insumo	00000370	SINAPI	AREIA MEDIA - POSTO JAZIDA/FORNECEDOR (RETIRADO NA JAZIDA, SEM TRANSPORTE)	Material	m³	1,1600000	78,00	90,48		
Insumo	00001106	SINAPI	CAL HIDRATADA CH-I PARA ARGAMASSAS	Material	KG	174,1000000	0,95	165,39		
Insumo	00001379	SINAPI	CIMENTO PORTLAND COMPOSTO CP II-32	Material	KG	195,8600000	0,63	123,39		
					MO sem LS =>	81,40	LS =>	0,00	MO com LS =>	81,40
					Valor do BDI =>	116,69		Valor com BDI =>	613,04	

	Código	Banco	Descrição	Tipo	Und	Quant.	Valor Unit	Total
Composição	87377	SINAPI	ARGAMASSA TRAÇO 1:3 (EM VOLUME DE CIMENTO E AREIA GROSSA ÚMIDA) PARA CHAPISCO CONVENCIONAL, PREPARO MANUAL. AF_08/2019	SEDI - SERVIÇOS DIVERSOS	m³	1,0000000	631,65	631,65
Composição Auxiliar	88316	SINAPI	SERVENTE COM ENCARGOS COMPLEMENTARES	SEDI - SERVIÇOS DIVERSOS	H	11,0200000	26,42	291,14
Insumo	00000367	SINAPI	AREIA GROSSA - POSTO JAZIDA/FORNECEDOR (RETIRADO NA JAZIDA, SEM TRANSPORTE)	Material	m³	0,9400000	79,01	74,26
Insumo	00001379	SINAPI	CIMENTO PORTLAND COMPOSTO CP II-32	Material	KG	422,6300000	0,63	266,25



Prefeitura de Leme
CNPJ: 46.362.661/0001-68

MO sem LS => 199,35 LS => 0,00 MO com LS => 199,35
Valor do BDI => 148,50 Valor com BDI => 780,15

	Código Banco	Descrição	Tipo	Und	Quant.	Valor Unit	Total
Composição	88629 SINAPI	ARGAMASSA TRAÇO 1:3 (EM VOLUME DE CIMENTO E AREIA MÉDIA ÚMIDA), PREPARO MANUAL. AF_08/2019	SEDI - SERVIÇOS DIVERSOS	m³	1,0000000	614,13	614,13
Composição Auxiliar	88316 SINAPI	SERVENTE COM ENCARGOS COMPLEMENTARES	SEDI - SERVIÇOS DIVERSOS	H	8,5700000	26,42	226,41
Insumo	00000370 SINAPI	AREIA MEDIA - POSTO JAZIDA/FORNECEDOR (RETIRADO NA JAZIDA, SEM TRANSPORTE)	Material	m³	1,0700000	78,00	83,46
Insumo	00001379 SINAPI	CIMENTO PORTLAND COMPOSTO CP II-32	Material	KG	482,9600000	0,63	304,26

MO sem LS => 155,03 LS => 0,00 MO com LS => 155,03
Valor do BDI => 144,38 Valor com BDI => 758,51

	Código Banco	Descrição	Tipo	Und	Quant.	Valor Unit	Total
Composição	88245 SINAPI	ARMADOR COM ENCARGOS COMPLEMENTARES	SEDI - SERVIÇOS DIVERSOS	H	1,0000000	29,96	29,96
Composição Auxiliar	95314 SINAPI	CURSO DE CAPACITAÇÃO PARA ARMADOR (ENCARGOS COMPLEMENTARES) - HORISTA	SEDI - SERVIÇOS DIVERSOS	H	1,0000000	0,28	0,28
Insumo	00000378 SINAPI	ARMADOR (HORISTA)	Mão de Obra	H	1,0000000	21,23	21,23
Insumo	00037370 SINAPI	ALIMENTAÇÃO - HORISTA (COLETADO CAIXA - ENCARGOS COMPLEMENTARES)	Material	H	1,0000000	4,06	4,06
Insumo	00037371 SINAPI	TRANSPORTE - HORISTA (COLETADO CAIXA - ENCARGOS COMPLEMENTARES)	Material	H	1,0000000	0,95	0,95
Insumo	00037372 SINAPI	EXAMES - HORISTA (COLETADO CAIXA - ENCARGOS COMPLEMENTARES)	Material	H	1,0000000	1,34	1,34
Insumo	00037373 SINAPI	SEGURO - HORISTA (COLETADO CAIXA - ENCARGOS COMPLEMENTARES)	Material	H	1,0000000	0,04	0,04
Insumo	00043465 SINAPI	FERRAMENTAS - FAMÍLIA PEDREIRO - HORISTA (ENCARGOS COMPLEMENTARES - COLETADO CAIXA)	Material	H	1,0000000	0,82	0,82
Insumo	00043489 SINAPI	EPI - FAMÍLIA PEDREIRO - HORISTA (ENCARGOS COMPLEMENTARES - COLETADO CAIXA)	Material	H	1,0000000	1,24	1,24

MO sem LS => 21,51 LS => 0,00 MO com LS => 21,51
Valor do BDI => 7,04 Valor com BDI => 37,00

	Código Banco	Descrição	Tipo	Und	Quant.	Valor Unit	Total
Composição	92767 SINAPI	ARMAÇÃO DE LAJE DE ESTRUTURA CONVENCIONAL DE CONCRETO ARMADO UTILIZANDO AÇO CA-60 DE 4,2 MM - MONTAGEM. AF_06/2022	FUES - FUNDAÇÕES E ESTRUTURAS	KG	1,0000000	15,78	15,78
Composição Auxiliar	88238 SINAPI	AJUDANTE DE ARMADOR COM ENCARGOS COMPLEMENTARES	SEDI - SERVIÇOS DIVERSOS	H	0,0172000	28,38	0,48
Composição Auxiliar	88245 SINAPI	ARMADOR COM ENCARGOS COMPLEMENTARES	SEDI - SERVIÇOS DIVERSOS	H	0,1055000	29,96	3,16
Composição Auxiliar	92799 SINAPI	CORTE E DOBRA DE AÇO CA-60, DIÂMETRO DE 4,2 MM. AF_06/2022	FUES - FUNDAÇÕES E ESTRUTURAS	KG	1,0000000	11,03	11,03
Insumo	00039017 SINAPI	ESPACADOR / DISTANCIADOR CIRCULAR COM ENTRADA LATERAL, EM PLÁSTICO, PARA VERGALHAO *4,2 A 12,5* MM, COBRIMENTO 20 MM	Material	UN	2,8160000	0,22	0,61



Prefeitura de Leme
CNPJ: 46.362.661/0001-68

Insumo	00043132	SINAPI	ARAME RECOZIDO 16 BWG, D = 1,65 MM (0,016 KG/M) OU 18 BWG, D = 1,25 MM (0,01 KG/M)	Material	KG	0,0250000	20,00	0,50	
				MO sem LS =>	4,90	LS =>	0,00	MO com LS =>	4,90
				Valor do BDI =>	3,70			Valor com BDI =>	19,48

	Código Banco	Descrição	Tipo	Und	Quant.	Valor Unit	Total		
Composição	88246	SINAPI	ASSENTADOR DE TUBOS COM ENCARGOS COMPLEMENTARES	SEDI - SERVIÇOS DIVERSOS	H	1,0000000	23,93	23,93	
Composição Auxiliar	95315	SINAPI	CURSO DE CAPACITAÇÃO PARA ASSENTADOR DE TUBOS (ENCARGOS COMPLEMENTARES) - HORISTA	SEDI - SERVIÇOS DIVERSOS	H	1,0000000	0,27	0,27	
Insumo	00037370	SINAPI	ALIMENTACAO - HORISTA (COLETADO CAIXA - ENCARGOS COMPLEMENTARES)	Material	H	1,0000000	4,06	4,06	
Insumo	00037371	SINAPI	TRANSPORTE - HORISTA (COLETADO CAIXA - ENCARGOS COMPLEMENTARES)	Material	H	1,0000000	0,95	0,95	
Insumo	00037372	SINAPI	EXAMES - HORISTA (COLETADO CAIXA - ENCARGOS COMPLEMENTARES)	Material	H	1,0000000	1,34	1,34	
Insumo	00037373	SINAPI	SEGURO - HORISTA (COLETADO CAIXA - ENCARGOS COMPLEMENTARES)	Material	H	1,0000000	0,04	0,04	
Insumo	00040331	SINAPI	ASSENTADOR DE MANILHAS (HORISTA)	Mão de Obra	H	1,0000000	16,40	16,40	
Insumo	00043464	SINAPI	FERRAMENTAS - FAMILIA OPERADOR ESCAVADEIRA - HORISTA (ENCARGOS COMPLEMENTARES - COLETADO CAIXA)	Material	H	1,0000000	0,01	0,01	
Insumo	00043488	SINAPI	EPI - FAMILIA OPERADOR ESCAVADEIRA - HORISTA (ENCARGOS COMPLEMENTARES - COLETADO CAIXA)	Material	H	1,0000000	0,86	0,86	
				MO sem LS =>	16,67	LS =>	0,00	MO com LS =>	16,67
				Valor do BDI =>	5,62			Valor com BDI =>	29,55

	Código Banco	Descrição	Tipo	Und	Quant.	Valor Unit	Total		
Composição	88247	SINAPI	AUXILIAR DE ELETRICISTA COM ENCARGOS COMPLEMENTARES	SEDI - SERVIÇOS DIVERSOS	H	1,0000000	28,95	28,95	
Composição Auxiliar	95316	SINAPI	CURSO DE CAPACITAÇÃO PARA AUXILIAR DE ELETRICISTA (ENCARGOS COMPLEMENTARES) - HORISTA	SEDI - SERVIÇOS DIVERSOS	H	1,0000000	0,84	0,84	
Insumo	00000247	SINAPI	AJUDANTE DE ELETRICISTA (HORISTA)	Mão de Obra	H	1,0000000	19,67	19,67	
Insumo	00037370	SINAPI	ALIMENTACAO - HORISTA (COLETADO CAIXA - ENCARGOS COMPLEMENTARES)	Material	H	1,0000000	4,06	4,06	
Insumo	00037371	SINAPI	TRANSPORTE - HORISTA (COLETADO CAIXA - ENCARGOS COMPLEMENTARES)	Material	H	1,0000000	0,95	0,95	
Insumo	00037372	SINAPI	EXAMES - HORISTA (COLETADO CAIXA - ENCARGOS COMPLEMENTARES)	Material	H	1,0000000	1,34	1,34	
Insumo	00037373	SINAPI	SEGURO - HORISTA (COLETADO CAIXA - ENCARGOS COMPLEMENTARES)	Material	H	1,0000000	0,04	0,04	
Insumo	00043460	SINAPI	FERRAMENTAS - FAMILIA ELETRICISTA - HORISTA (ENCARGOS COMPLEMENTARES - COLETADO CAIXA)	Material	H	1,0000000	0,85	0,85	
Insumo	00043484	SINAPI	EPI - FAMILIA ELETRICISTA - HORISTA (ENCARGOS COMPLEMENTARES - COLETADO CAIXA)	Material	H	1,0000000	1,20	1,20	
				MO sem LS =>	20,51	LS =>	0,00	MO com LS =>	20,51
				Valor do BDI =>	6,80			Valor com BDI =>	35,75

Prefeitura de Leme
CNPJ: 46.362.661/0001-68

	Código	Banco	Descrição	Tipo	Und	Quant.	Valor Unit	Total		
Composição	88248	SINAPI	AUXILIAR DE ENCANADOR OU BOMBEIRO HIDRÁULICO COM ENCARGOS COMPLEMENTARES	SEDI - SERVIÇOS DIVERSOS	H	1,0000000	27,83	27,83		
Composição Auxiliar	95317	SINAPI	CURSO DE CAPACITAÇÃO PARA AUXILIAR DE ENCANADOR OU BOMBEIRO HIDRÁULICO (ENCARGOS COMPLEMENTARES) - HORISTA	SEDI - SERVIÇOS DIVERSOS	H	1,0000000	0,40	0,40		
Insumo	00000246	SINAPI	AUXILIAR DE ENCANADOR OU BOMBEIRO HIDRAULICO (HORISTA)	Mão de Obra	H	1,0000000	19,67	19,67		
Insumo	00037370	SINAPI	ALIMENTACAO - HORISTA (COLETADO CAIXA - ENCARGOS COMPLEMENTARES)	Material	H	1,0000000	4,06	4,06		
Insumo	00037371	SINAPI	TRANSPORTE - HORISTA (COLETADO CAIXA - ENCARGOS COMPLEMENTARES)	Material	H	1,0000000	0,95	0,95		
Insumo	00037372	SINAPI	EXAMES - HORISTA (COLETADO CAIXA - ENCARGOS COMPLEMENTARES)	Material	H	1,0000000	1,34	1,34		
Insumo	00037373	SINAPI	SEGURO - HORISTA (COLETADO CAIXA - ENCARGOS COMPLEMENTARES)	Material	H	1,0000000	0,04	0,04		
Insumo	00043461	SINAPI	FERRAMENTAS - FAMILIA ENCANADOR - HORISTA (ENCARGOS COMPLEMENTARES - COLETADO CAIXA)	Material	H	1,0000000	0,31	0,31		
Insumo	00043485	SINAPI	EPI - FAMILIA ENCANADOR - HORISTA (ENCARGOS COMPLEMENTARES - COLETADO CAIXA)	Material	H	1,0000000	1,06	1,06		
					MO sem LS =>	20,07	LS =>	0,00	MO com LS =>	20,07
					Valor do BDI =>	6,54			Valor com BDI =>	34,37

	Código	Banco	Descrição	Tipo	Und	Quant.	Valor Unit	Total		
Composição	88256	SINAPI	AZULEJISTA OU LADRILHISTA COM ENCARGOS COMPLEMENTARES	SEDI - SERVIÇOS DIVERSOS	H	1,0000000	30,04	30,04		
Composição Auxiliar	95324	SINAPI	CURSO DE CAPACITAÇÃO PARA AZULEJISTA OU LADRILHISTA (ENCARGOS COMPLEMENTARES) - HORISTA	SEDI - SERVIÇOS DIVERSOS	H	1,0000000	0,36	0,36		
Insumo	00004760	SINAPI	AZULEJISTA OU LADRILHEIRO (HORISTA)	Mão de Obra	H	1,0000000	21,23	21,23		
Insumo	00037370	SINAPI	ALIMENTACAO - HORISTA (COLETADO CAIXA - ENCARGOS COMPLEMENTARES)	Material	H	1,0000000	4,06	4,06		
Insumo	00037371	SINAPI	TRANSPORTE - HORISTA (COLETADO CAIXA - ENCARGOS COMPLEMENTARES)	Material	H	1,0000000	0,95	0,95		
Insumo	00037372	SINAPI	EXAMES - HORISTA (COLETADO CAIXA - ENCARGOS COMPLEMENTARES)	Material	H	1,0000000	1,34	1,34		
Insumo	00037373	SINAPI	SEGURO - HORISTA (COLETADO CAIXA - ENCARGOS COMPLEMENTARES)	Material	H	1,0000000	0,04	0,04		
Insumo	00043465	SINAPI	FERRAMENTAS - FAMILIA PEDREIRO - HORISTA (ENCARGOS COMPLEMENTARES - COLETADO CAIXA)	Material	H	1,0000000	0,82	0,82		
Insumo	00043489	SINAPI	EPI - FAMILIA PEDREIRO - HORISTA (ENCARGOS COMPLEMENTARES - COLETADO CAIXA)	Material	H	1,0000000	1,24	1,24		
					MO sem LS =>	21,59	LS =>	0,00	MO com LS =>	21,59
					Valor do BDI =>	7,06			Valor com BDI =>	37,10

	Código	Banco	Descrição	Tipo	Und	Quant.	Valor Unit	Total
Composição	90801	SINAPI	BATENTE PARA PORTA DE MADEIRA, PADRÃO MÉDIO - FORNECIMENTO E MONTAGEM. AF_12/2019	ESQV - ESQUADRIAS/FERRAGENS/VIDR	UN	1,0000000	398,26	398,26



Prefeitura de Leme
CNPJ: 46.362.661/0001-68

Composição Auxiliar	88261	SINAPI	CARPINTEIRO DE ESQUADRIA COM ENCARGOS COMPLEMENTARES	SEDI - SERVIÇOS DIVERSOS	H	2,7410000	29,90	81,95	
Composição Auxiliar	88316	SINAPI	SERVENTE COM ENCARGOS COMPLEMENTARES	SEDI - SERVIÇOS DIVERSOS	H	1,3570000	26,42	35,85	
Insumo	00000183	SINAPI	BATENTE / PORTAL / ADUELA / MARCO EM MADEIRA MACICA COM REBAIXO, E = *3* CM, L = *14* CM, PARA PORTAS DE GIRO DE *60 CM A 120* CM X *210* CM, CEDRINHO / ANGELIM COMERCIAL / TAURI / CURUPIXA / PEROBA / CUMARU OU EQUIVALENTE DA REGIAO (NAO INCLUI ALIZARES)	Material	JG	1,0000000	280,00	280,00	
Insumo	00005066	SINAPI	PREGO DE ACO POLIDO COM CABECA 12 X 12	Material	KG	0,0110000	16,08	0,17	
Insumo	00005075	SINAPI	PREGO DE ACO POLIDO COM CABECA 18 X 30 (2 3/4 X 10)	Material	KG	0,0240000	12,20	0,29	
				MO sem LS =>	83,71	LS =>	0,00	MO com LS =>	83,71
				Valor do BDI =>	93,63			Valor com BDI =>	491,89

	Código	Banco	Descrição	Tipo	Und	Quant.	Valor Unit	Total	
Composição	88831	SINAPI	BETONEIRA CAPACIDADE NOMINAL DE 400 L, CAPACIDADE DE MISTURA 280 L, MOTOR ELÉTRICO TRIFÁSICO POTÊNCIA DE 2 CV, SEM CARREGADOR - CHI DIURNO. AF_05/2023	CHOR - CUSTOS HORÁRIOS DE MÁQUINAS E EQUIPAMENTOS	CHI	1,0000000	0,37	0,37	
Composição Auxiliar	88826	SINAPI	BETONEIRA CAPACIDADE NOMINAL DE 400 L, CAPACIDADE DE MISTURA 280 L, MOTOR ELÉTRICO TRIFÁSICO POTÊNCIA DE 2 CV, SEM CARREGADOR - DEPRECIÇÃO. AF_05/2023	CHOR - CUSTOS HORÁRIOS DE MÁQUINAS E EQUIPAMENTOS	H	1,0000000	0,30	0,30	
Composição Auxiliar	88827	SINAPI	BETONEIRA CAPACIDADE NOMINAL DE 400 L, CAPACIDADE DE MISTURA 280 L, MOTOR ELÉTRICO TRIFÁSICO POTÊNCIA DE 2 CV, SEM CARREGADOR - JUROS. AF_05/2023	CHOR - CUSTOS HORÁRIOS DE MÁQUINAS E EQUIPAMENTOS	H	1,0000000	0,07	0,07	
				MO sem LS =>	0,00	LS =>	0,00	MO com LS =>	0,00
				Valor do BDI =>	0,08			Valor com BDI =>	0,45

	Código	Banco	Descrição	Tipo	Und	Quant.	Valor Unit	Total
Composição	88830	SINAPI	BETONEIRA CAPACIDADE NOMINAL DE 400 L, CAPACIDADE DE MISTURA 280 L, MOTOR ELÉTRICO TRIFÁSICO POTÊNCIA DE 2 CV, SEM CARREGADOR - CHP DIURNO. AF_05/2023	CHOR - CUSTOS HORÁRIOS DE MÁQUINAS E EQUIPAMENTOS	CHP	1,0000000	1,67	1,67
Composição Auxiliar	88826	SINAPI	BETONEIRA CAPACIDADE NOMINAL DE 400 L, CAPACIDADE DE MISTURA 280 L, MOTOR ELÉTRICO TRIFÁSICO POTÊNCIA DE 2 CV, SEM CARREGADOR - DEPRECIÇÃO. AF_05/2023	CHOR - CUSTOS HORÁRIOS DE MÁQUINAS E EQUIPAMENTOS	H	1,0000000	0,30	0,30
Composição Auxiliar	88827	SINAPI	BETONEIRA CAPACIDADE NOMINAL DE 400 L, CAPACIDADE DE MISTURA 280 L, MOTOR ELÉTRICO TRIFÁSICO POTÊNCIA DE 2 CV, SEM CARREGADOR - JUROS. AF_05/2023	CHOR - CUSTOS HORÁRIOS DE MÁQUINAS E EQUIPAMENTOS	H	1,0000000	0,07	0,07
Composição Auxiliar	88828	SINAPI	BETONEIRA CAPACIDADE NOMINAL DE 400 L, CAPACIDADE DE MISTURA 280 L, MOTOR ELÉTRICO TRIFÁSICO POTÊNCIA DE 2 CV, SEM CARREGADOR - MANUTENÇÃO. AF_05/2023	CHOR - CUSTOS HORÁRIOS DE MÁQUINAS E EQUIPAMENTOS	H	1,0000000	0,33	0,33



Prefeitura de Leme
CNPJ: 46.362.661/0001-68

Composição Auxiliar	88829	SINAPI	BETONEIRA CAPACIDADE NOMINAL DE 400 L, CAPACIDADE DE MISTURA 280 L, MOTOR ELÉTRICO TRIFÁSICO POTÊNCIA DE 2 CV, SEM CARREGADOR - MATERIAIS NA OPERAÇÃO. AF_05/2023	CHOR - CUSTOS HORÁRIOS DE MÁQUINAS E EQUIPAMENTOS	H	1,0000000	0,97	0,97
---------------------	-------	--------	---	---	---	-----------	------	------

MO sem LS => 0,00 LS => 0,00 MO com LS => 0,00
Valor do BDI => 0,39 Valor com BDI => 2,06

	Código Banco	Descrição	Tipo	Und	Quant.	Valor Unit	Total	
Composição	88826	SINAPI	BETONEIRA CAPACIDADE NOMINAL DE 400 L, CAPACIDADE DE MISTURA 280 L, MOTOR ELÉTRICO TRIFÁSICO POTÊNCIA DE 2 CV, SEM CARREGADOR - DEPRECIAÇÃO. AF_05/2023	CHOR - CUSTOS HORÁRIOS DE MÁQUINAS E EQUIPAMENTOS	H	1,0000000	0,30	0,30
Insumo	00010535	SINAPI	BETONEIRA CAPACIDADE NOMINAL 400 L, CAPACIDADE DE MISTURA 280 L, MOTOR ELETRICO TRIFASICO 220/380 V POTENCIA 2 CV, SEM CARREGADOR	Equipamento para Aquisição Permanente	UN	0,0000640	4.800,00	0,30

MO sem LS => 0,00 LS => 0,00 MO com LS => 0,00
Valor do BDI => 0,07 Valor com BDI => 0,37

	Código Banco	Descrição	Tipo	Und	Quant.	Valor Unit	Total	
Composição	88827	SINAPI	BETONEIRA CAPACIDADE NOMINAL DE 400 L, CAPACIDADE DE MISTURA 280 L, MOTOR ELÉTRICO TRIFÁSICO POTÊNCIA DE 2 CV, SEM CARREGADOR - JUROS. AF_05/2023	CHOR - CUSTOS HORÁRIOS DE MÁQUINAS E EQUIPAMENTOS	H	1,0000000	0,07	0,07
Insumo	00010535	SINAPI	BETONEIRA CAPACIDADE NOMINAL 400 L, CAPACIDADE DE MISTURA 280 L, MOTOR ELETRICO TRIFASICO 220/380 V POTENCIA 2 CV, SEM CARREGADOR	Equipamento para Aquisição Permanente	UN	0,0000148	4.800,00	0,07

MO sem LS => 0,00 LS => 0,00 MO com LS => 0,00
Valor do BDI => 0,01 Valor com BDI => 0,08

	Código Banco	Descrição	Tipo	Und	Quant.	Valor Unit	Total	
Composição	88828	SINAPI	BETONEIRA CAPACIDADE NOMINAL DE 400 L, CAPACIDADE DE MISTURA 280 L, MOTOR ELÉTRICO TRIFÁSICO POTÊNCIA DE 2 CV, SEM CARREGADOR - MANUTENÇÃO. AF_05/2023	CHOR - CUSTOS HORÁRIOS DE MÁQUINAS E EQUIPAMENTOS	H	1,0000000	0,33	0,33
Insumo	00010535	SINAPI	BETONEIRA CAPACIDADE NOMINAL 400 L, CAPACIDADE DE MISTURA 280 L, MOTOR ELETRICO TRIFASICO 220/380 V POTENCIA 2 CV, SEM CARREGADOR	Equipamento para Aquisição Permanente	UN	0,0000700	4.800,00	0,33

MO sem LS => 0,00 LS => 0,00 MO com LS => 0,00
Valor do BDI => 0,07 Valor com BDI => 0,40

	Código Banco	Descrição	Tipo	Und	Quant.	Valor Unit	Total	
Composição	88829	SINAPI	BETONEIRA CAPACIDADE NOMINAL DE 400 L, CAPACIDADE DE MISTURA 280 L, MOTOR ELÉTRICO TRIFÁSICO POTÊNCIA DE 2 CV, SEM CARREGADOR - MATERIAIS NA OPERAÇÃO. AF_05/2023	CHOR - CUSTOS HORÁRIOS DE MÁQUINAS E EQUIPAMENTOS	H	1,0000000	0,97	0,97
Insumo	00002705	SINAPI	ENERGIA ELETRICA ATE 2000 KWH INDUSTRIAL, SEM DEMANDA	Franquia	KWH	1,2500000	0,78	0,97

MO sem LS => 0,00 LS => 0,00 MO com LS => 0,00
Valor do BDI => 0,22 Valor com BDI => 1,19



Prefeitura de Leme
CNPJ: 46.362.661/0001-68

	Código	Banco	Descrição	Tipo	Und	Quant.	Valor Unit	Total	
Composição	89226	SINAPI	BETONEIRA CAPACIDADE NOMINAL DE 600 L, CAPACIDADE DE MISTURA 360 L, MOTOR ELÉTRICO TRIFÁSICO POTÊNCIA DE 4 CV, SEM CARREGADOR - CHI DIURNO. AF_05/2023	CHOR - CUSTOS HORÁRIOS DE MÁQUINAS E EQUIPAMENTOS	CHI	1,0000000	1,52	1,52	
Composição Auxiliar	89221	SINAPI	BETONEIRA CAPACIDADE NOMINAL DE 600 L, CAPACIDADE DE MISTURA 360 L, MOTOR ELÉTRICO TRIFÁSICO POTÊNCIA DE 4 CV, SEM CARREGADOR - DEPRECIÇÃO. AF_05/2023	CHOR - CUSTOS HORÁRIOS DE MÁQUINAS E EQUIPAMENTOS	H	1,0000000	1,24	1,24	
Composição Auxiliar	89222	SINAPI	BETONEIRA CAPACIDADE NOMINAL DE 600 L, CAPACIDADE DE MISTURA 360 L, MOTOR ELÉTRICO TRIFÁSICO POTÊNCIA DE 4 CV, SEM CARREGADOR - JUROS. AF_05/2023	CHOR - CUSTOS HORÁRIOS DE MÁQUINAS E EQUIPAMENTOS	H	1,0000000	0,28	0,28	
				MO sem LS =>	0,00	LS =>	0,00	MO com LS =>	0,00
				Valor do BDI =>	0,35			Valor com BDI =>	1,87

	Código	Banco	Descrição	Tipo	Und	Quant.	Valor Unit	Total	
Composição	89225	SINAPI	BETONEIRA CAPACIDADE NOMINAL DE 600 L, CAPACIDADE DE MISTURA 360 L, MOTOR ELÉTRICO TRIFÁSICO POTÊNCIA DE 4 CV, SEM CARREGADOR - CHP DIURNO. AF_05/2023	CHOR - CUSTOS HORÁRIOS DE MÁQUINAS E EQUIPAMENTOS	CHP	1,0000000	4,83	4,83	
Composição Auxiliar	89221	SINAPI	BETONEIRA CAPACIDADE NOMINAL DE 600 L, CAPACIDADE DE MISTURA 360 L, MOTOR ELÉTRICO TRIFÁSICO POTÊNCIA DE 4 CV, SEM CARREGADOR - DEPRECIÇÃO. AF_05/2023	CHOR - CUSTOS HORÁRIOS DE MÁQUINAS E EQUIPAMENTOS	H	1,0000000	1,24	1,24	
Composição Auxiliar	89222	SINAPI	BETONEIRA CAPACIDADE NOMINAL DE 600 L, CAPACIDADE DE MISTURA 360 L, MOTOR ELÉTRICO TRIFÁSICO POTÊNCIA DE 4 CV, SEM CARREGADOR - JUROS. AF_05/2023	CHOR - CUSTOS HORÁRIOS DE MÁQUINAS E EQUIPAMENTOS	H	1,0000000	0,28	0,28	
Composição Auxiliar	89223	SINAPI	BETONEIRA CAPACIDADE NOMINAL DE 600 L, CAPACIDADE DE MISTURA 360 L, MOTOR ELÉTRICO TRIFÁSICO POTÊNCIA DE 4 CV, SEM CARREGADOR - MANUTENÇÃO. AF_05/2023	CHOR - CUSTOS HORÁRIOS DE MÁQUINAS E EQUIPAMENTOS	H	1,0000000	1,36	1,36	
Composição Auxiliar	89224	SINAPI	BETONEIRA CAPACIDADE NOMINAL DE 600 L, CAPACIDADE DE MISTURA 360 L, MOTOR ELÉTRICO TRIFÁSICO POTÊNCIA DE 4 CV, SEM CARREGADOR - MATERIAIS NA OPERAÇÃO. AF_05/2023	CHOR - CUSTOS HORÁRIOS DE MÁQUINAS E EQUIPAMENTOS	H	1,0000000	1,95	1,95	
				MO sem LS =>	0,00	LS =>	0,00	MO com LS =>	0,00
				Valor do BDI =>	1,13			Valor com BDI =>	5,96

	Código	Banco	Descrição	Tipo	Und	Quant.	Valor Unit	Total	
Composição	89221	SINAPI	BETONEIRA CAPACIDADE NOMINAL DE 600 L, CAPACIDADE DE MISTURA 360 L, MOTOR ELÉTRICO TRIFÁSICO POTÊNCIA DE 4 CV, SEM CARREGADOR - DEPRECIÇÃO. AF_05/2023	CHOR - CUSTOS HORÁRIOS DE MÁQUINAS E EQUIPAMENTOS	H	1,0000000	1,24	1,24	
Insumo	00036397	SINAPI	BETONEIRA, CAPACIDADE NOMINAL 600 L, CAPACIDADE DE MISTURA 360L, MOTOR ELETRICO TRIFASICO 220/380V, POTENCIA 4CV, EXCLUSO CARREGADOR	Equipamento para Aquisição Permanente	UN	0,0000640	19.525,42	1,24	
				MO sem LS =>	0,00	LS =>	0,00	MO com LS =>	0,00
				Valor do BDI =>	0,29			Valor com BDI =>	1,53



Prefeitura de Leme
CNPJ: 46.362.661/0001-68

	Código	Banco	Descrição	Tipo	Und	Quant.	Valor Unit	Total	
Composição	89222	SINAPI	BETONEIRA CAPACIDADE NOMINAL DE 600 L, CAPACIDADE DE MISTURA 360 L, MOTOR ELÉTRICO TRIFÁSICO POTÊNCIA DE 4 CV, SEM CARREGADOR - JUROS. AF_05/2023	CHOR - CUSTOS HORÁRIOS DE MÁQUINAS E EQUIPAMENTOS	H	1,0000000	0,28	0,28	
Insumo	00036397	SINAPI	BETONEIRA, CAPACIDADE NOMINAL 600 L, CAPACIDADE DE MISTURA 360L, MOTOR ELETRICO TRIFASICO 220/380V, POTENCIA 4CV, EXCLUSO CARREGADOR	Equipamento para Aquisição Permanente	UN	0,0000148	19.525,42	0,28	
				MO sem LS =>	0,00	LS =>	0,00	MO com LS =>	0,00
				Valor do BDI =>	0,06			Valor com BDI =>	0,34

	Código	Banco	Descrição	Tipo	Und	Quant.	Valor Unit	Total	
Composição	89223	SINAPI	BETONEIRA CAPACIDADE NOMINAL DE 600 L, CAPACIDADE DE MISTURA 360 L, MOTOR ELÉTRICO TRIFÁSICO POTÊNCIA DE 4 CV, SEM CARREGADOR - MANUTENÇÃO. AF_05/2023	CHOR - CUSTOS HORÁRIOS DE MÁQUINAS E EQUIPAMENTOS	H	1,0000000	1,36	1,36	
Insumo	00036397	SINAPI	BETONEIRA, CAPACIDADE NOMINAL 600 L, CAPACIDADE DE MISTURA 360L, MOTOR ELETRICO TRIFASICO 220/380V, POTENCIA 4CV, EXCLUSO CARREGADOR	Equipamento para Aquisição Permanente	UN	0,0000700	19.525,42	1,36	
				MO sem LS =>	0,00	LS =>	0,00	MO com LS =>	0,00
				Valor do BDI =>	0,31			Valor com BDI =>	1,67

	Código	Banco	Descrição	Tipo	Und	Quant.	Valor Unit	Total	
Composição	89224	SINAPI	BETONEIRA CAPACIDADE NOMINAL DE 600 L, CAPACIDADE DE MISTURA 360 L, MOTOR ELÉTRICO TRIFÁSICO POTÊNCIA DE 4 CV, SEM CARREGADOR - MATERIAIS NA OPERAÇÃO. AF_05/2023	CHOR - CUSTOS HORÁRIOS DE MÁQUINAS E EQUIPAMENTOS	H	1,0000000	1,95	1,95	
Insumo	00002705	SINAPI	ENERGIA ELETRICA ATE 2000 KWH INDUSTRIAL, SEM DEMANDA	Franquia	KWH	2,5000000	0,78	1,95	
				MO sem LS =>	0,00	LS =>	0,00	MO com LS =>	0,00
				Valor do BDI =>	0,45			Valor com BDI =>	2,40

	Código	Banco	Descrição	Tipo	Und	Quant.	Valor Unit	Total	
Composição	102607	SINAPI	CAIXA D'ÁGUA EM POLIETILENO, 1000 LITROS - FORNECIMENTO E INSTALAÇÃO. AF_06/2021	INHI - INSTALAÇÕES HIDROS SANITÁRIAS	UN	1,0000000	458,23	458,23	
Composição Auxiliar	88248	SINAPI	AUXILIAR DE ENCANADOR OU BOMBEIRO HIDRÁULICO COM ENCARGOS COMPLEMENTARES	SEDI - SERVIÇOS DIVERSOS	H	0,1510000	27,83	4,20	
Composição Auxiliar	88267	SINAPI	ENCANADOR OU BOMBEIRO HIDRÁULICO COM ENCARGOS COMPLEMENTARES	SEDI - SERVIÇOS DIVERSOS	H	0,1510000	33,33	5,03	
Insumo	00034636	SINAPI	CAIXA D'AGUA / RESERVATORIO EM POLIETILENO, 1000 LITROS, COM TAMPA	Material	UN	1,0000000	449,00	449,00	
				MO sem LS =>	6,89	LS =>	0,00	MO com LS =>	6,89
				Valor do BDI =>	107,72			Valor com BDI =>	565,95

	Código	Banco	Descrição	Tipo	Und	Quant.	Valor Unit	Total
--	--------	-------	-----------	------	-----	--------	------------	-------

Prefeitura de Leme
CNPJ: 46.362.661/0001-68

Composição	5903	SINAPI	CAMINHÃO PIPA 10.000 L TRUCADO, PESO BRUTO TOTAL 23.000 KG, CARGA ÚTIL MÁXIMA 15.935 KG, DISTÂNCIA ENTRE EIXOS 4,8 M, POTÊNCIA 230 CV, INCLUSIVE TANQUE DE AÇO PARA TRANSPORTE DE ÁGUA - CHI DIURNO. AF_06/2014	CHOR - CUSTOS HORÁRIOS DE MÁQUINAS E EQUIPAMENTOS	CHI	1,0000000	76,73	76,73		
Composição Auxiliar	88282	SINAPI	MOTORISTA DE CAMINHÃO COM ENCARGOS COMPLEMENTARES	SEDI - SERVIÇOS DIVERSOS	H	1,0000000	31,83	31,83		
Composição Auxiliar	91396	SINAPI	CAMINHÃO PIPA 10.000 L TRUCADO, PESO BRUTO TOTAL 23.000 KG, CARGA ÚTIL MÁXIMA 15.935 KG, DISTÂNCIA ENTRE EIXOS 4,8 M, POTÊNCIA 230 CV, INCLUSIVE TANQUE DE AÇO PARA TRANSPORTE DE ÁGUA - DEPRECIÇÃO. AF_06/2014	CHOR - CUSTOS HORÁRIOS DE MÁQUINAS E EQUIPAMENTOS	H	1,0000000	29,11	29,11		
Composição Auxiliar	91397	SINAPI	CAMINHÃO PIPA 10.000 L TRUCADO, PESO BRUTO TOTAL 23.000 KG, CARGA ÚTIL MÁXIMA 15.935 KG, DISTÂNCIA ENTRE EIXOS 4,8 M, POTÊNCIA 230 CV, INCLUSIVE TANQUE DE AÇO PARA TRANSPORTE DE ÁGUA - JUROS. AF_06/2014	CHOR - CUSTOS HORÁRIOS DE MÁQUINAS E EQUIPAMENTOS	H	1,0000000	11,25	11,25		
Composição Auxiliar	91398	SINAPI	CAMINHÃO PIPA 10.000 L TRUCADO, PESO BRUTO TOTAL 23.000 KG, CARGA ÚTIL MÁXIMA 15.935 KG, DISTÂNCIA ENTRE EIXOS 4,8 M, POTÊNCIA 230 CV, INCLUSIVE TANQUE DE AÇO PARA TRANSPORTE DE ÁGUA - IMPOSTOS E SEGUROS. AF_06/2014	CHOR - CUSTOS HORÁRIOS DE MÁQUINAS E EQUIPAMENTOS	H	1,0000000	4,54	4,54		
				MO sem LS =>		24,57	LS =>	0,00	MO com LS =>	24,57
				Valor do BDI =>		18,03			Valor com BDI =>	94,76

	Código Banco	Descrição	Tipo	Und	Quant.	Valor Unit	Total	
Composição	5901	SINAPI	CAMINHÃO PIPA 10.000 L TRUCADO, PESO BRUTO TOTAL 23.000 KG, CARGA ÚTIL MÁXIMA 15.935 KG, DISTÂNCIA ENTRE EIXOS 4,8 M, POTÊNCIA 230 CV, INCLUSIVE TANQUE DE AÇO PARA TRANSPORTE DE ÁGUA - CHP DIURNO. AF_06/2014	CHOR - CUSTOS HORÁRIOS DE MÁQUINAS E EQUIPAMENTOS	CHP	1,0000000	319,38	319,38
Composição Auxiliar	53831	SINAPI	CAMINHÃO PIPA 10.000 L TRUCADO, PESO BRUTO TOTAL 23.000 KG, CARGA ÚTIL MÁXIMA 15.935 KG, DISTÂNCIA ENTRE EIXOS 4,8 M, POTÊNCIA 230 CV, INCLUSIVE TANQUE DE AÇO PARA TRANSPORTE DE ÁGUA - MATERIAIS NA OPERAÇÃO. AF_06/2014	CHOR - CUSTOS HORÁRIOS DE MÁQUINAS E EQUIPAMENTOS	H	1,0000000	191,03	191,03
Composição Auxiliar	5763	SINAPI	CAMINHÃO PIPA 10.000 L TRUCADO, PESO BRUTO TOTAL 23.000 KG, CARGA ÚTIL MÁXIMA 15.935 KG, DISTÂNCIA ENTRE EIXOS 4,8 M, POTÊNCIA 230 CV, INCLUSIVE TANQUE DE AÇO PARA TRANSPORTE DE ÁGUA - MANUTENÇÃO. AF_06/2014	CHOR - CUSTOS HORÁRIOS DE MÁQUINAS E EQUIPAMENTOS	H	1,0000000	51,62	51,62
Composição Auxiliar	88282	SINAPI	MOTORISTA DE CAMINHÃO COM ENCARGOS COMPLEMENTARES	SEDI - SERVIÇOS DIVERSOS	H	1,0000000	31,83	31,83
Composição Auxiliar	91396	SINAPI	CAMINHÃO PIPA 10.000 L TRUCADO, PESO BRUTO TOTAL 23.000 KG, CARGA ÚTIL MÁXIMA 15.935 KG, DISTÂNCIA ENTRE EIXOS 4,8 M, POTÊNCIA 230 CV, INCLUSIVE TANQUE DE AÇO PARA TRANSPORTE DE ÁGUA - DEPRECIÇÃO. AF_06/2014	CHOR - CUSTOS HORÁRIOS DE MÁQUINAS E EQUIPAMENTOS	H	1,0000000	29,11	29,11

Prefeitura de Leme
CNPJ: 46.362.661/0001-68

Composição Auxiliar	91397	SINAPI	CAMINHÃO PIPA 10.000 L TRUCADO, PESO BRUTO TOTAL 23.000 KG, CARGA ÚTIL MÁXIMA 15.935 KG, DISTÂNCIA ENTRE EIXOS 4,8 M, POTÊNCIA 230 CV, INCLUSIVE TANQUE DE AÇO PARA TRANSPORTE DE ÁGUA - JUROS. AF_06/2014	CHOR - CUSTOS HORÁRIOS DE MÁQUINAS E EQUIPAMENTOS	H	1,0000000	11,25	11,25
Composição Auxiliar	91398	SINAPI	CAMINHÃO PIPA 10.000 L TRUCADO, PESO BRUTO TOTAL 23.000 KG, CARGA ÚTIL MÁXIMA 15.935 KG, DISTÂNCIA ENTRE EIXOS 4,8 M, POTÊNCIA 230 CV, INCLUSIVE TANQUE DE AÇO PARA TRANSPORTE DE ÁGUA - IMPOSTOS E SEGUROS. AF_06/2014	CHOR - CUSTOS HORÁRIOS DE MÁQUINAS E EQUIPAMENTOS	H	1,0000000	4,54	4,54

MO sem LS => 24,57 LS => 0,00 MO com LS => 24,57

Valor do BDI => 75,08 Valor com BDI => 394,46

	Código Banco	Descrição	Tipo	Und	Quant.	Valor Unit	Total	
Composição	91396	SINAPI	CAMINHÃO PIPA 10.000 L TRUCADO, PESO BRUTO TOTAL 23.000 KG, CARGA ÚTIL MÁXIMA 15.935 KG, DISTÂNCIA ENTRE EIXOS 4,8 M, POTÊNCIA 230 CV, INCLUSIVE TANQUE DE AÇO PARA TRANSPORTE DE ÁGUA - DEPRECIÇÃO. AF_06/2014	CHOR - CUSTOS HORÁRIOS DE MÁQUINAS E EQUIPAMENTOS	H	1,0000000	29,11	29,11
Insumo	00037736	SINAPI	TANQUE DE AÇO CARBONO NAO REVESTIDO, PARA TRANSPORTE DE AGUA COM CAPACIDADE DE 10 M3, COM BOMBA CENTRIFUGA POR TOMADA DE FORCA, VAZAO MAXIMA *75* M3/H (INCLUI MONTAGEM, NAO INCLUI CAMINHAO)	Equipamento para Aquisição Permanente	UN	0,0000551	85.950,00	4,73
Insumo	00037758	SINAPI	CAMINHAO TRUCADO, PESO BRUTO TOTAL 23000 KG, CARGA UTIL MAXIMA 15285 KG, DISTANCIA ENTRE EIXOS 4,80 M, POTENCIA 326 CV (INCLUI CABINE E CHASSI, NAO INCLUI CARROCERIA)	Equipamento para Aquisição Permanente	UN	0,0000343	710.806,66	24,38

MO sem LS => 0,00 LS => 0,00 MO com LS => 0,00

Valor do BDI => 6,84 Valor com BDI => 35,95

	Código Banco	Descrição	Tipo	Und	Quant.	Valor Unit	Total	
Composição	91398	SINAPI	CAMINHÃO PIPA 10.000 L TRUCADO, PESO BRUTO TOTAL 23.000 KG, CARGA ÚTIL MÁXIMA 15.935 KG, DISTÂNCIA ENTRE EIXOS 4,8 M, POTÊNCIA 230 CV, INCLUSIVE TANQUE DE AÇO PARA TRANSPORTE DE ÁGUA - IMPOSTOS E SEGUROS. AF_06/2014	CHOR - CUSTOS HORÁRIOS DE MÁQUINAS E EQUIPAMENTOS	H	1,0000000	4,54	4,54
Insumo	00037736	SINAPI	TANQUE DE AÇO CARBONO NAO REVESTIDO, PARA TRANSPORTE DE AGUA COM CAPACIDADE DE 10 M3, COM BOMBA CENTRIFUGA POR TOMADA DE FORCA, VAZAO MAXIMA *75* M3/H (INCLUI MONTAGEM, NAO INCLUI CAMINHAO)	Equipamento para Aquisição Permanente	UN	0,0000058	85.950,00	0,49
Insumo	00037758	SINAPI	CAMINHAO TRUCADO, PESO BRUTO TOTAL 23000 KG, CARGA UTIL MAXIMA 15285 KG, DISTANCIA ENTRE EIXOS 4,80 M, POTENCIA 326 CV (INCLUI CABINE E CHASSI, NAO INCLUI CARROCERIA)	Equipamento para Aquisição Permanente	UN	0,0000057	710.806,66	4,05

MO sem LS => 0,00 LS => 0,00 MO com LS => 0,00

Valor do BDI => 1,06 Valor com BDI => 5,60

	Código Banco	Descrição	Tipo	Und	Quant.	Valor Unit	Total
--	--------------	-----------	------	-----	--------	------------	-------



Prefeitura de Leme
CNPJ: 46.362.661/0001-68

Composição	91397	SINAPI	CAMINHÃO PIPA 10.000 L TRUCADO, PESO BRUTO TOTAL 23.000 KG, CARGA ÚTIL MÁXIMA 15.935 KG, DISTÂNCIA ENTRE EIXOS 4,8 M, POTÊNCIA 230 CV, INCLUSIVE TANQUE DE AÇO PARA TRANSPORTE DE ÁGUA - JUROS. AF_06/2014	CHOR - CUSTOS HORÁRIOS DE MÁQUINAS E EQUIPAMENTOS	H	1,0000000	11,25	11,25	
Insumo	00037736	SINAPI	TANQUE DE AÇO CARBONO NAO REVESTIDO, PARA TRANSPORTE DE AGUA COM CAPACIDADE DE 10 M3, COM BOMBA CENTRIFUGA POR TOMADA DE FORÇA, VAZAO MAXIMA *75* M3/H (INCLUI MONTAGEM, NAO INCLUI CAMINHAO)	Equipamento para Aquisição Permanente	UN	0,0000144	85.950,00	1,23	
Insumo	00037758	SINAPI	CAMINHÃO TRUCADO, PESO BRUTO TOTAL 23000 KG, CARGA UTIL MAXIMA 15285 KG, DISTANCIA ENTRE EIXOS 4,80 M, POTENCIA 326 CV (INCLUI CABINE E CHASSI, NAO INCLUI CARROCERIA)	Equipamento para Aquisição Permanente	UN	0,0000141	710.806,66	10,02	
				MO sem LS =>	0,00	LS =>	0,00	MO com LS =>	0,00
				Valor do BDI =>	2,64			Valor com BDI =>	13,89

	Código	Banco	Descrição	Tipo	Und	Quant.	Valor Unit	Total	
Composição	5763	SINAPI	CAMINHÃO PIPA 10.000 L TRUCADO, PESO BRUTO TOTAL 23.000 KG, CARGA ÚTIL MÁXIMA 15.935 KG, DISTÂNCIA ENTRE EIXOS 4,8 M, POTÊNCIA 230 CV, INCLUSIVE TANQUE DE AÇO PARA TRANSPORTE DE ÁGUA - MANUTENÇÃO. AF_06/2014	CHOR - CUSTOS HORÁRIOS DE MÁQUINAS E EQUIPAMENTOS	H	1,0000000	51,62	51,62	
Insumo	00037736	SINAPI	TANQUE DE AÇO CARBONO NAO REVESTIDO, PARA TRANSPORTE DE AGUA COM CAPACIDADE DE 10 M3, COM BOMBA CENTRIFUGA POR TOMADA DE FORÇA, VAZAO MAXIMA *75* M3/H (INCLUI MONTAGEM, NAO INCLUI CAMINHAO)	Equipamento para Aquisição Permanente	UN	0,0000689	85.950,00	5,92	
Insumo	00037758	SINAPI	CAMINHÃO TRUCADO, PESO BRUTO TOTAL 23000 KG, CARGA UTIL MAXIMA 15285 KG, DISTANCIA ENTRE EIXOS 4,80 M, POTENCIA 326 CV (INCLUI CABINE E CHASSI, NAO INCLUI CARROCERIA)	Equipamento para Aquisição Permanente	UN	0,0000643	710.806,66	45,70	
				MO sem LS =>	0,00	LS =>	0,00	MO com LS =>	0,00
				Valor do BDI =>	12,13			Valor com BDI =>	63,75

	Código	Banco	Descrição	Tipo	Und	Quant.	Valor Unit	Total	
Composição	53831	SINAPI	CAMINHÃO PIPA 10.000 L TRUCADO, PESO BRUTO TOTAL 23.000 KG, CARGA ÚTIL MÁXIMA 15.935 KG, DISTÂNCIA ENTRE EIXOS 4,8 M, POTÊNCIA 230 CV, INCLUSIVE TANQUE DE AÇO PARA TRANSPORTE DE ÁGUA - MATERIAIS NA OPERAÇÃO. AF_06/2014	CHOR - CUSTOS HORÁRIOS DE MÁQUINAS E EQUIPAMENTOS	H	1,0000000	191,03	191,03	
Insumo	00004221	SINAPI	OLEO DIESEL COMBUSTIVEL COMUM METROPOLITANO S-10 OU S-500	Material	L	32,1600000	5,94	191,03	
				MO sem LS =>	0,00	LS =>	0,00	MO com LS =>	0,00
				Valor do BDI =>	44,91			Valor com BDI =>	235,94

	Código	Banco	Descrição	Tipo	Und	Quant.	Valor Unit	Total
Composição	88261	SINAPI	CARPINTEIRO DE ESQUADRIA COM ENCARGOS COMPLEMENTARES	SEDI - SERVIÇOS DIVERSOS	H	1,0000000	29,90	29,90
Composição Auxiliar	95329	SINAPI	CURSO DE CAPACITAÇÃO PARA CARPINTEIRO DE ESQUADRIA (ENCARGOS COMPLEMENTARES) - HORISTA	SEDI - SERVIÇOS DIVERSOS	H	1,0000000	0,36	0,36



Prefeitura de Leme
CNPJ: 46.362.661/0001-68

Insumo	00001214	SINAPI	CARPINTEIRO DE ESQUADRIAS (HORISTA)	Mão de Obra	H	1,0000000	21,23	21,23
Insumo	00037370	SINAPI	ALIMENTACAO - HORISTA (COLETADO CAIXA - ENCARGOS COMPLEMENTARES)	Material	H	1,0000000	4,06	4,06
Insumo	00037371	SINAPI	TRANSPORTE - HORISTA (COLETADO CAIXA - ENCARGOS COMPLEMENTARES)	Material	H	1,0000000	0,95	0,95
Insumo	00037372	SINAPI	EXAMES - HORISTA (COLETADO CAIXA - ENCARGOS COMPLEMENTARES)	Material	H	1,0000000	1,34	1,34
Insumo	00037373	SINAPI	SEGURO - HORISTA (COLETADO CAIXA - ENCARGOS COMPLEMENTARES)	Material	H	1,0000000	0,04	0,04
Insumo	00043459	SINAPI	FERRAMENTAS - FAMILIA CARPINTEIRO DE FORMAS - HORISTA (ENCARGOS COMPLEMENTARES - COLETADO CAIXA)	Material	H	1,0000000	0,49	0,49
Insumo	00043483	SINAPI	EPI - FAMILIA CARPINTEIRO DE FORMAS - HORISTA (ENCARGOS COMPLEMENTARES - COLETADO CAIXA)	Material	H	1,0000000	1,43	1,43

MO sem LS => 21,59 LS => 0,00 MO com LS => 21,59
Valor do BDI => 7,02 Valor com BDI => 36,92

	Código Banco	Descrição	Tipo	Und	Quant.	Valor Unit	Total
Composição	88262 SINAPI	CARPINTEIRO DE FORMAS COM ENCARGOS COMPLEMENTARES	SEDI - SERVIÇOS DIVERSOS	H	1,0000000	29,82	29,82
Composição Auxiliar	95330 SINAPI	CURSO DE CAPACITAÇÃO PARA CARPINTEIRO DE FÔRMAS (ENCARGOS COMPLEMENTARES) - HORISTA	SEDI - SERVIÇOS DIVERSOS	H	1,0000000	0,28	0,28
Insumo	00001213 SINAPI	CARPINTEIRO DE FORMAS PARA CONCRETO (HORISTA)	Mão de Obra	H	1,0000000	21,23	21,23
Insumo	00037370 SINAPI	ALIMENTACAO - HORISTA (COLETADO CAIXA - ENCARGOS COMPLEMENTARES)	Material	H	1,0000000	4,06	4,06
Insumo	00037371 SINAPI	TRANSPORTE - HORISTA (COLETADO CAIXA - ENCARGOS COMPLEMENTARES)	Material	H	1,0000000	0,95	0,95
Insumo	00037372 SINAPI	EXAMES - HORISTA (COLETADO CAIXA - ENCARGOS COMPLEMENTARES)	Material	H	1,0000000	1,34	1,34
Insumo	00037373 SINAPI	SEGURO - HORISTA (COLETADO CAIXA - ENCARGOS COMPLEMENTARES)	Material	H	1,0000000	0,04	0,04
Insumo	00043459 SINAPI	FERRAMENTAS - FAMILIA CARPINTEIRO DE FORMAS - HORISTA (ENCARGOS COMPLEMENTARES - COLETADO CAIXA)	Material	H	1,0000000	0,49	0,49
Insumo	00043483 SINAPI	EPI - FAMILIA CARPINTEIRO DE FORMAS - HORISTA (ENCARGOS COMPLEMENTARES - COLETADO CAIXA)	Material	H	1,0000000	1,43	1,43

MO sem LS => 21,51 LS => 0,00 MO com LS => 21,51
Valor do BDI => 7,01 Valor com BDI => 36,83

	Código Banco	Descrição	Tipo	Und	Quant.	Valor Unit	Total
Composição	91534 SINAPI	COMPACTADOR DE SOLOS DE PERCUSSÃO (SOQUETE) COM MOTOR A GASOLINA 4 TEMPOS, POTÊNCIA 4 CV - CHI DIURNO. AF_08/2015	CHOR - CUSTOS HORÁRIOS DE MÁQUINAS E EQUIPAMENTOS	CHI	1,0000000	29,85	29,85
Composição Auxiliar	88297 SINAPI	OPERADOR DE MÁQUINAS E EQUIPAMENTOS COM ENCARGOS COMPLEMENTARES	SEDI - SERVIÇOS DIVERSOS	H	1,0000000	28,75	28,75
Composição Auxiliar	91529 SINAPI	COMPACTADOR DE SOLOS DE PERCUSSÃO (SOQUETE) COM MOTOR A GASOLINA 4 TEMPOS, POTÊNCIA 4 CV - DEPRECIÇÃO. AF_08/2015	CHOR - CUSTOS HORÁRIOS DE MÁQUINAS E EQUIPAMENTOS	H	1,0000000	0,87	0,87



Prefeitura de Leme
CNPJ: 46.362.661/0001-68

Composição Auxiliar	91530	SINAPI	COMPACTADOR DE SOLOS DE PERCUSSÃO (SOQUETE) COM MOTOR A GASOLINA 4 TEMPOS, POTÊNCIA 4 CV - JUROS. AF_08/2015	CHOR - CUSTOS HORÁRIOS DE MÁQUINAS E EQUIPAMENTOS	H	1,0000000	0,23	0,23	
				MO sem LS =>	21,49	LS =>	0,00	MO com LS =>	21,49
				Valor do BDI =>	7,01			Valor com BDI =>	36,86

	Código Banco	Descrição	Tipo	Und	Quant.	Valor Unit	Total		
Composição	91533	SINAPI	COMPACTADOR DE SOLOS DE PERCUSSÃO (SOQUETE) COM MOTOR A GASOLINA 4 TEMPOS, POTÊNCIA 4 CV - CHP DIURNO. AF_08/2015	CHOR - CUSTOS HORÁRIOS DE MÁQUINAS E EQUIPAMENTOS	CHP	1,0000000	37,03	37,03	
Composição Auxiliar	88297	SINAPI	OPERADOR DE MÁQUINAS E EQUIPAMENTOS COM ENCARGOS COMPLEMENTARES	SEDI - SERVIÇOS DIVERSOS	H	1,0000000	28,75	28,75	
Composição Auxiliar	91529	SINAPI	COMPACTADOR DE SOLOS DE PERCUSSÃO (SOQUETE) COM MOTOR A GASOLINA 4 TEMPOS, POTÊNCIA 4 CV - DEPRECIÇÃO. AF_08/2015	CHOR - CUSTOS HORÁRIOS DE MÁQUINAS E EQUIPAMENTOS	H	1,0000000	0,87	0,87	
Composição Auxiliar	91530	SINAPI	COMPACTADOR DE SOLOS DE PERCUSSÃO (SOQUETE) COM MOTOR A GASOLINA 4 TEMPOS, POTÊNCIA 4 CV - JUROS. AF_08/2015	CHOR - CUSTOS HORÁRIOS DE MÁQUINAS E EQUIPAMENTOS	H	1,0000000	0,23	0,23	
Composição Auxiliar	91531	SINAPI	COMPACTADOR DE SOLOS DE PERCUSSÃO (SOQUETE) COM MOTOR A GASOLINA 4 TEMPOS, POTÊNCIA 4 CV - MANUTENÇÃO. AF_08/2015	CHOR - CUSTOS HORÁRIOS DE MÁQUINAS E EQUIPAMENTOS	H	1,0000000	1,09	1,09	
Composição Auxiliar	91532	SINAPI	COMPACTADOR DE SOLOS DE PERCUSSÃO (SOQUETE) COM MOTOR A GASOLINA 4 TEMPOS, POTÊNCIA 4 CV - MATERIAIS NA OPERAÇÃO. AF_08/2015	CHOR - CUSTOS HORÁRIOS DE MÁQUINAS E EQUIPAMENTOS	H	1,0000000	6,09	6,09	
				MO sem LS =>	21,49	LS =>	0,00	MO com LS =>	21,49
				Valor do BDI =>	8,70			Valor com BDI =>	45,73

	Código Banco	Descrição	Tipo	Und	Quant.	Valor Unit	Total		
Composição	91529	SINAPI	COMPACTADOR DE SOLOS DE PERCUSSÃO (SOQUETE) COM MOTOR A GASOLINA 4 TEMPOS, POTÊNCIA 4 CV - DEPRECIÇÃO. AF_08/2015	CHOR - CUSTOS HORÁRIOS DE MÁQUINAS E EQUIPAMENTOS	H	1,0000000	0,87	0,87	
Insumo	00013458	SINAPI	COMPACTADOR DE SOLOS DE PERCURSAO (SOQUETE) COM MOTOR A GASOLINA 4 TEMPOS DE 4 HP (4 CV)	Equipamento para Aquisição Permanente	UN	0,0000533	16.356,52	0,87	
				MO sem LS =>	0,00	LS =>	0,00	MO com LS =>	0,00
				Valor do BDI =>	0,20			Valor com BDI =>	1,07

	Código Banco	Descrição	Tipo	Und	Quant.	Valor Unit	Total		
Composição	91530	SINAPI	COMPACTADOR DE SOLOS DE PERCUSSÃO (SOQUETE) COM MOTOR A GASOLINA 4 TEMPOS, POTÊNCIA 4 CV - JUROS. AF_08/2015	CHOR - CUSTOS HORÁRIOS DE MÁQUINAS E EQUIPAMENTOS	H	1,0000000	0,23	0,23	
Insumo	00013458	SINAPI	COMPACTADOR DE SOLOS DE PERCURSAO (SOQUETE) COM MOTOR A GASOLINA 4 TEMPOS DE 4 HP (4 CV)	Equipamento para Aquisição Permanente	UN	0,0000143	16.356,52	0,23	
				MO sem LS =>	0,00	LS =>	0,00	MO com LS =>	0,00
				Valor do BDI =>	0,05			Valor com BDI =>	0,28

	Código Banco	Descrição	Tipo	Und	Quant.	Valor Unit	Total	
Composição	91531	SINAPI	COMPACTADOR DE SOLOS DE PERCUSSÃO (SOQUETE) COM MOTOR A GASOLINA 4 TEMPOS, POTÊNCIA 4 CV - MANUTENÇÃO. AF_08/2015	CHOR - CUSTOS HORÁRIOS DE MÁQUINAS E EQUIPAMENTOS	H	1,0000000	1,09	1,09

Prefeitura de Leme
CNPJ: 46.362.661/0001-68

Insumo	00013458	SINAPI	COMPACTADOR DE SOLOS DE PERCURSAO (SOQUETE) COM MOTOR A GASOLINA 4 TEMPOS DE 4 HP (4 CV)	Equipamento para Aquisição Permanente	UN	0,0000667	16.356,52	1,09	
				MO sem LS =>	0,00	LS =>	0,00	MO com LS =>	0,00
				Valor do BDI =>	0,25			Valor com BDI =>	1,34

	Código Banco	Descrição	Tipo	Und	Quant.	Valor Unit	Total		
Composição	91532	SINAPI	COMPACTADOR DE SOLOS DE PERCUSSÃO (SOQUETE) COM MOTOR A GASOLINA 4 TEMPOS, POTÊNCIA 4 CV - MATERIAIS NA OPERAÇÃO. AF_08/2015	CHOR - CUSTOS HORÁRIOS DE MÁQUINAS E EQUIPAMENTOS	H	1,0000000	6,09	6,09	
Insumo	00004222	SINAPI	GASOLINA COMUM	Material	L	1,0300000	5,92	6,09	
				MO sem LS =>	0,00	LS =>	0,00	MO com LS =>	0,00
				Valor do BDI =>	1,43			Valor com BDI =>	7,52

	Código Banco	Descrição	Tipo	Und	Quant.	Valor Unit	Total		
Composição	103674	SINAPI	CONCRETAGEM DE VIGAS E LAJES, FCK=25 MPA, PARA LAJES PREMOLDADAS COM USO DE BOMBA - LANÇAMENTO, ADENSAMENTO E ACABAMENTO. AF_02/2022_PS	FUES - FUNDAÇÕES E ESTRUTURAS	m³	1,0000000	587,14	587,14	
Composição Auxiliar	88262	SINAPI	CARPINTEIRO DE FORMAS COM ENCARGOS COMPLEMENTARES	SEDI - SERVIÇOS DIVERSOS	H	0,1860000	29,82	5,54	
Composição Auxiliar	88309	SINAPI	PEDREIRO COM ENCARGOS COMPLEMENTARES	SEDI - SERVIÇOS DIVERSOS	H	1,1190000	30,19	33,78	
Composição Auxiliar	88316	SINAPI	SERVENTE COM ENCARGOS COMPLEMENTARES	SEDI - SERVIÇOS DIVERSOS	H	1,1920000	26,42	31,49	
Composição Auxiliar	90586	SINAPI	VIBRADOR DE IMERSÃO, DIÂMETRO DE PONTEIRA 45MM, MOTOR ELÉTRICO TRIFÁSICO POTÊNCIA DE 2 CV - CHP DIURNO. AF_06/2015	CHOR - CUSTOS HORÁRIOS DE MÁQUINAS E EQUIPAMENTOS	CHP	0,1940000	1,26	0,24	
Composição Auxiliar	90587	SINAPI	VIBRADOR DE IMERSÃO, DIÂMETRO DE PONTEIRA 45MM, MOTOR ELÉTRICO TRIFÁSICO POTÊNCIA DE 2 CV - CHI DIURNO. AF_06/2015	CHOR - CUSTOS HORÁRIOS DE MÁQUINAS E EQUIPAMENTOS	CHI	0,1790000	0,53	0,09	
Insumo	00001527	SINAPI	CONCRETO USINADO BOMBEAVEL, CLASSE DE RESISTENCIA C25, BRITA 0 E 1, SLUMP = 100 +/- 20 MM, COM BOMBEAMENTO (DISPONIBILIZACAO DE BOMBA), SEM O LANCAMENTO (NBR 8953)	Material	m³	1,1030000	467,82	516,00	
				MO sem LS =>	49,88	LS =>	0,00	MO com LS =>	49,88
				Valor do BDI =>	138,03			Valor com BDI =>	725,17

	Código Banco	Descrição	Tipo	Und	Quant.	Valor Unit	Total	
Composição	94970	SINAPI	CONCRETO FCK = 20MPA, TRAÇO 1:2,7:3 (EM MASSA SECA DE CIMENTO/ AREIA MÉDIA/ BRITA 1) - PREPARO MECÂNICO COM BETONEIRA 600 L. AF_05/2021	FUES - FUNDAÇÕES E ESTRUTURAS	m³	1,0000000	400,19	400,19
Composição Auxiliar	88316	SINAPI	SERVENTE COM ENCARGOS COMPLEMENTARES	SEDI - SERVIÇOS DIVERSOS	H	2,0267000	26,42	53,54
Composição Auxiliar	88377	SINAPI	OPERADOR DE BETONEIRA ESTACIONÁRIA/MISTURADOR COM ENCARGOS COMPLEMENTARES	SEDI - SERVIÇOS DIVERSOS	H	1,2768000	25,35	32,36
Composição Auxiliar	89225	SINAPI	BETONEIRA CAPACIDADE NOMINAL DE 600 L, CAPACIDADE DE MISTURA 360 L, MOTOR ELÉTRICO TRIFÁSICO POTÊNCIA DE 4 CV, SEM CARREGADOR - CHP DIURNO. AF_05/2023	CHOR - CUSTOS HORÁRIOS DE MÁQUINAS E EQUIPAMENTOS	CHP	0,6572000	4,83	3,17



Prefeitura de Leme
CNPJ: 46.362.661/0001-68

Composição Auxiliar	89226	SINAPI	BETONEIRA CAPACIDADE NOMINAL DE 600 L, CAPACIDADE DE MISTURA 360 L, MOTOR ELÉTRICO TRIFÁSICO POTÊNCIA DE 4 CV, SEM CARREGADOR - CHI DIURNO. AF_05/2023	CHOR - CUSTOS HORÁRIOS DE MÁQUINAS E EQUIPAMENTOS	CHI	0,6197000	1,52	0,94	
Insumo	00000370	SINAPI	AREIA MEDIA - POSTO JAZIDA/FORNECEDOR (RETIRADO NA JAZIDA, SEM TRANSPORTE)	Material	m³	0,7609000	78,00	59,35	
Insumo	00001379	SINAPI	CIMENTO PORTLAND COMPOSTO CP II-32	Material	KG	325,1589000	0,63	204,85	
Insumo	00004721	SINAPI	PEDRA BRITADA N. 1 (9,5 A 19 MM) POSTO PEDREIRA/FORNECEDOR, SEM FRETE	Material	m³	0,5912000	77,78	45,98	
				MO sem LS =>	59,75	LS =>	0,00	MO com LS =>	59,75
				Valor do BDI =>	94,08			Valor com BDI =>	494,27

	Código	Banco	Descrição	Tipo	Und	Quant.	Valor Unit	Total	
Composição	94968	SINAPI	CONCRETO MAGRO PARA LASTRO, TRAÇO 1:4,5:4,5 (EM MASSA SECA DE CIMENTO/ AREIA MÉDIA/ BRITA 1) - PREPARO MECÂNICO COM BETONEIRA 600 L. AF_05/2021	FUES - FUNDAÇÕES E ESTRUTURAS	m³	1,0000000	338,33	338,33	
Composição Auxiliar	88316	SINAPI	SERVENTE COM ENCARGOS COMPLEMENTARES	SEDI - SERVIÇOS DIVERSOS	H	2,1058000	26,42	55,63	
Composição Auxiliar	88377	SINAPI	OPERADOR DE BETONEIRA ESTACIONÁRIA/MISTURADOR COM ENCARGOS COMPLEMENTARES	SEDI - SERVIÇOS DIVERSOS	H	1,3315000	25,35	33,75	
Composição Auxiliar	89225	SINAPI	BETONEIRA CAPACIDADE NOMINAL DE 600 L, CAPACIDADE DE MISTURA 360 L, MOTOR ELÉTRICO TRIFÁSICO POTÊNCIA DE 4 CV, SEM CARREGADOR - CHP DIURNO. AF_05/2023	CHOR - CUSTOS HORÁRIOS DE MÁQUINAS E EQUIPAMENTOS	CHP	0,6853000	4,83	3,30	
Composição Auxiliar	89226	SINAPI	BETONEIRA CAPACIDADE NOMINAL DE 600 L, CAPACIDADE DE MISTURA 360 L, MOTOR ELÉTRICO TRIFÁSICO POTÊNCIA DE 4 CV, SEM CARREGADOR - CHI DIURNO. AF_05/2023	CHOR - CUSTOS HORÁRIOS DE MÁQUINAS E EQUIPAMENTOS	CHI	0,6462000	1,52	0,98	
Insumo	00000370	SINAPI	AREIA MEDIA - POSTO JAZIDA/FORNECEDOR (RETIRADO NA JAZIDA, SEM TRANSPORTE)	Material	m³	0,8325000	78,00	64,93	
Insumo	00001379	SINAPI	CIMENTO PORTLAND COMPOSTO CP II-32	Material	KG	213,4531000	0,63	134,47	
Insumo	00004721	SINAPI	PEDRA BRITADA N. 1 (9,5 A 19 MM) POSTO PEDREIRA/FORNECEDOR, SEM FRETE	Material	m³	0,5821000	77,78	45,27	
				MO sem LS =>	62,17	LS =>	0,00	MO com LS =>	62,17
				Valor do BDI =>	79,54			Valor com BDI =>	417,87

	Código	Banco	Descrição	Tipo	Und	Quant.	Valor Unit	Total	
Composição	92803	SINAPI	CORTE E DOBRA DE AÇO CA-50, DIÂMETRO DE 10,0 MM. AF_06/2022	FUES - FUNDAÇÕES E ESTRUTURAS	KG	1,0000000	8,84	8,84	
Composição Auxiliar	88238	SINAPI	AJUDANTE DE ARMADOR COM ENCARGOS COMPLEMENTARES	SEDI - SERVIÇOS DIVERSOS	H	0,0014000	28,38	0,03	
Composição Auxiliar	88245	SINAPI	ARMADOR COM ENCARGOS COMPLEMENTARES	SEDI - SERVIÇOS DIVERSOS	H	0,0088000	29,96	0,26	
Insumo	00000034	SINAPI	ACO CA-50, 10,0 MM, VERGALHAO	Material	KG	1,1100000	7,71	8,55	
				MO sem LS =>	0,20	LS =>	0,00	MO com LS =>	0,20
				Valor do BDI =>	2,07			Valor com BDI =>	10,91



Prefeitura de Leme
CNPJ: 46.362.661/0001-68

	Código	Banco	Descrição	Tipo	Und	Quant.	Valor Unit	Total
Composição	92802	SINAPI	CORTE E DOBRA DE AÇO CA-50, DIÂMETRO DE 8,0 MM. AF_06/2022	FUES - FUNDAÇÕES E ESTRUTURAS	KG	1,0000000	9,62	9,62
Composição Auxiliar	88238	SINAPI	AJUDANTE DE ARMADOR COM ENCARGOS COMPLEMENTARES	SEDI - SERVIÇOS DIVERSOS	H	0,0026000	28,38	0,07
Composição Auxiliar	88245	SINAPI	ARMADOR COM ENCARGOS COMPLEMENTARES	SEDI - SERVIÇOS DIVERSOS	H	0,0162000	29,96	0,48
Insumo	00000033	SINAPI	ACO CA-50, 8,0 MM, VERGALHAO	Material	KG	1,1100000	8,18	9,07

MO sem LS => 0,39 LS => 0,00 MO com LS => 0,39
Valor do BDI => 2,26 Valor com BDI => 11,88

	Código	Banco	Descrição	Tipo	Und	Quant.	Valor Unit	Total
Composição	92799	SINAPI	CORTE E DOBRA DE AÇO CA-60, DIÂMETRO DE 4,2 MM. AF_06/2022	FUES - FUNDAÇÕES E ESTRUTURAS	KG	1,0000000	11,03	11,03
Composição Auxiliar	88238	SINAPI	AJUDANTE DE ARMADOR COM ENCARGOS COMPLEMENTARES	SEDI - SERVIÇOS DIVERSOS	H	0,0152000	28,38	0,43
Composição Auxiliar	88245	SINAPI	ARMADOR COM ENCARGOS COMPLEMENTARES	SEDI - SERVIÇOS DIVERSOS	H	0,0933000	29,96	2,79
Insumo	00043059	SINAPI	ACO CA-60, 4,2 MM, OU 5,0 MM, OU 6,0 MM, OU 7,0 MM, VERGALHAO	Material	KG	1,0700000	7,30	7,81

MO sem LS => 2,30 LS => 0,00 MO com LS => 2,30
Valor do BDI => 2,59 Valor com BDI => 13,62

	Código	Banco	Descrição	Tipo	Und	Quant.	Valor Unit	Total
Composição	92800	SINAPI	CORTE E DOBRA DE AÇO CA-60, DIÂMETRO DE 5,0 MM. AF_06/2022	FUES - FUNDAÇÕES E ESTRUTURAS	KG	1,0000000	9,81	9,81
Composição Auxiliar	88238	SINAPI	AJUDANTE DE ARMADOR COM ENCARGOS COMPLEMENTARES	SEDI - SERVIÇOS DIVERSOS	H	0,0095000	28,38	0,26
Composição Auxiliar	88245	SINAPI	ARMADOR COM ENCARGOS COMPLEMENTARES	SEDI - SERVIÇOS DIVERSOS	H	0,0581000	29,96	1,74
Insumo	00043059	SINAPI	ACO CA-60, 4,2 MM, OU 5,0 MM, OU 6,0 MM, OU 7,0 MM, VERGALHAO	Material	KG	1,0700000	7,30	7,81

MO sem LS => 1,42 LS => 0,00 MO com LS => 1,42
Valor do BDI => 2,30 Valor com BDI => 12,11

	Código	Banco	Descrição	Tipo	Und	Quant.	Valor Unit	Total
Composição	95308	SINAPI	CURSO DE CAPACITAÇÃO PARA AJUDANTE DE ARMADOR (ENCARGOS COMPLEMENTARES) - HORISTA	SEDI - SERVIÇOS DIVERSOS	H	1,0000000	0,26	0,26
Insumo	00006114	SINAPI	AJUDANTE DE ARMADOR (HORISTA)	Mão de Obra	H	0,0132800	19,67	0,26

MO sem LS => 0,26 LS => 0,00 MO com LS => 0,26
Valor do BDI => 0,06 Valor com BDI => 0,32

	Código	Banco	Descrição	Tipo	Und	Quant.	Valor Unit	Total
Composição	95309	SINAPI	CURSO DE CAPACITAÇÃO PARA AJUDANTE DE CARPINTEIRO (ENCARGOS COMPLEMENTARES) - HORISTA	SEDI - SERVIÇOS DIVERSOS	H	1,0000000	0,33	0,33
Insumo	00006117	SINAPI	CARPINTEIRO AUXILIAR (HORISTA)	Mão de Obra	H	0,0169900	19,67	0,33



Prefeitura de Leme
CNPJ: 46.362.661/0001-68

MO sem LS => 0,33 LS => 0,00 MO com LS => 0,33
Valor do BDI => 0,07 Valor com BDI => 0,40

	Código Banco	Descrição	Tipo	Und	Quant.	Valor Unit	Total
Composição	95313 SINAPI	CURSO DE CAPACITAÇÃO PARA AJUDANTE ESPECIALIZADO (ENCARGOS COMPLEMENTARES) - HORISTA	SEDI - SERVIÇOS DIVERSOS	H	1,0000000	0,25	0,25
Insumo	00000242 SINAPI	AJUDANTE ESPECIALIZADO (HORISTA)	Mão de Obra	H	0,0132800	18,91	0,25
					MO sem LS => 0,25	LS => 0,00	MO com LS => 0,25
					Valor do BDI => 0,05		Valor com BDI => 0,30

	Código Banco	Descrição	Tipo	Und	Quant.	Valor Unit	Total
Composição	95314 SINAPI	CURSO DE CAPACITAÇÃO PARA ARMADOR (ENCARGOS COMPLEMENTARES) - HORISTA	SEDI - SERVIÇOS DIVERSOS	H	1,0000000	0,28	0,28
Insumo	00000378 SINAPI	ARMADOR (HORISTA)	Mão de Obra	H	0,0132800	21,23	0,28
					MO sem LS => 0,28	LS => 0,00	MO com LS => 0,28
					Valor do BDI => 0,06		Valor com BDI => 0,34

	Código Banco	Descrição	Tipo	Und	Quant.	Valor Unit	Total
Composição	95315 SINAPI	CURSO DE CAPACITAÇÃO PARA ASSENTADOR DE TUBOS (ENCARGOS COMPLEMENTARES) - HORISTA	SEDI - SERVIÇOS DIVERSOS	H	1,0000000	0,27	0,27
Insumo	00040331 SINAPI	ASSENTADOR DE MANILHAS (HORISTA)	Mão de Obra	H	0,0169900	16,40	0,27
					MO sem LS => 0,27	LS => 0,00	MO com LS => 0,27
					Valor do BDI => 0,06		Valor com BDI => 0,33

	Código Banco	Descrição	Tipo	Und	Quant.	Valor Unit	Total
Composição	95316 SINAPI	CURSO DE CAPACITAÇÃO PARA AUXILIAR DE ELETRICISTA (ENCARGOS COMPLEMENTARES) - HORISTA	SEDI - SERVIÇOS DIVERSOS	H	1,0000000	0,84	0,84
Insumo	00000247 SINAPI	AJUDANTE DE ELETRICISTA (HORISTA)	Mão de Obra	H	0,0429700	19,67	0,84
					MO sem LS => 0,84	LS => 0,00	MO com LS => 0,84
					Valor do BDI => 0,19		Valor com BDI => 1,03

	Código Banco	Descrição	Tipo	Und	Quant.	Valor Unit	Total
Composição	95317 SINAPI	CURSO DE CAPACITAÇÃO PARA AUXILIAR DE ENCANADOR OU BOMBEIRO HIDRÁULICO (ENCARGOS COMPLEMENTARES) - HORISTA	SEDI - SERVIÇOS DIVERSOS	H	1,0000000	0,40	0,40
Insumo	00000246 SINAPI	AUXILIAR DE ENCANADOR OU BOMBEIRO HIDRAULICO (HORISTA)	Mão de Obra	H	0,0207000	19,67	0,40
					MO sem LS => 0,40	LS => 0,00	MO com LS => 0,40
					Valor do BDI => 0,09		Valor com BDI => 0,49

	Código Banco	Descrição	Tipo	Und	Quant.	Valor Unit	Total
Composição	95324 SINAPI	CURSO DE CAPACITAÇÃO PARA AZULEJISTA OU LADRILHISTA (ENCARGOS COMPLEMENTARES) - HORISTA	SEDI - SERVIÇOS DIVERSOS	H	1,0000000	0,36	0,36
Insumo	00004760 SINAPI	AZULEJISTA OU LADRILHEIRO (HORISTA)	Mão de Obra	H	0,0169900	21,23	0,36



MO sem LS => 0,36 LS => 0,00 MO com LS => 0,36
Valor do BDI => 0,08 Valor com BDI => 0,44

	Código Banco	Descrição	Tipo	Und	Quant.	Valor Unit	Total
Composição	95329 SINAPI	CURSO DE CAPACITAÇÃO PARA CARPINTEIRO DE ESQUADRIA (ENCARGOS COMPLEMENTARES) - HORISTA	SEDI - SERVIÇOS DIVERSOS	H	1,0000000	0,36	0,36
Insumo	00001214 SINAPI	CARPINTEIRO DE ESQUADRIAS (HORISTA)	Mão de Obra	H	0,0169900	21,23	0,36
					MO sem LS => 0,36	LS => 0,00	MO com LS => 0,36
					Valor do BDI => 0,08		Valor com BDI => 0,44

	Código Banco	Descrição	Tipo	Und	Quant.	Valor Unit	Total
Composição	95330 SINAPI	CURSO DE CAPACITAÇÃO PARA CARPINTEIRO DE FÔRMAS (ENCARGOS COMPLEMENTARES) - HORISTA	SEDI - SERVIÇOS DIVERSOS	H	1,0000000	0,28	0,28
Insumo	00001213 SINAPI	CARPINTEIRO DE FORMAS PARA CONCRETO (HORISTA)	Mão de Obra	H	0,0132800	21,23	0,28
					MO sem LS => 0,28	LS => 0,00	MO com LS => 0,28
					Valor do BDI => 0,06		Valor com BDI => 0,34

	Código Banco	Descrição	Tipo	Und	Quant.	Valor Unit	Total
Composição	95332 SINAPI	CURSO DE CAPACITAÇÃO PARA ELETRICISTA (ENCARGOS COMPLEMENTARES) - HORISTA	SEDI - SERVIÇOS DIVERSOS	H	1,0000000	1,23	1,23
Insumo	00002436 SINAPI	ELETRICISTA (HORISTA)	Mão de Obra	H	0,0429700	28,78	1,23
					MO sem LS => 1,23	LS => 0,00	MO com LS => 1,23
					Valor do BDI => 0,28		Valor com BDI => 1,51

	Código Banco	Descrição	Tipo	Und	Quant.	Valor Unit	Total
Composição	95335 SINAPI	CURSO DE CAPACITAÇÃO PARA ENCANADOR OU BOMBEIRO HIDRÁULICO (ENCARGOS COMPLEMENTARES) - HORISTA	SEDI - SERVIÇOS DIVERSOS	H	1,0000000	0,51	0,51
Insumo	00002696 SINAPI	ENCANADOR OU BOMBEIRO HIDRAULICO (HORISTA)	Mão de Obra	H	0,0207000	25,06	0,51
					MO sem LS => 0,51	LS => 0,00	MO com LS => 0,51
					Valor do BDI => 0,11		Valor com BDI => 0,62

	Código Banco	Descrição	Tipo	Und	Quant.	Valor Unit	Total
Composição	95338 SINAPI	CURSO DE CAPACITAÇÃO PARA IMPERMEABILIZADOR (ENCARGOS COMPLEMENTARES) - HORISTA	SEDI - SERVIÇOS DIVERSOS	H	1,0000000	0,51	0,51
Insumo	00012873 SINAPI	IMPERMEABILIZADOR (HORISTA)	Mão de Obra	H	0,0244200	21,23	0,51
					MO sem LS => 0,51	LS => 0,00	MO com LS => 0,51
					Valor do BDI => 0,11		Valor com BDI => 0,62

	Código Banco	Descrição	Tipo	Und	Quant.	Valor Unit	Total
Composição	95341 SINAPI	CURSO DE CAPACITAÇÃO PARA MARMORISTA/GRANITEIRO (ENCARGOS COMPLEMENTARES) - HORISTA	SEDI - SERVIÇOS DIVERSOS	H	1,0000000	0,37	0,37
Insumo	00004755 SINAPI	MARMORISTA / GRANITEIRO (HORISTA)	Mão de Obra	H	0,0169900	21,99	0,37
					MO sem LS => 0,37	LS => 0,00	MO com LS => 0,37

Prefeitura de Leme
CNPJ: 46.362.661/0001-68

Valor do BDI => 0,08 Valor com BDI => 0,45

	Código Banco	Descrição	Tipo	Und	Quant.	Valor Unit	Total
Composição	95344 SINAPI	CURSO DE CAPACITAÇÃO PARA MONTADOR DE ESTRUTURA METÁLICA (ENCARGOS COMPLEMENTARES) - HORISTA	SEDI - SERVIÇOS DIVERSOS	H	1,0000000	0,24	0,24
Insumo	00044497 SINAPI	MONTADOR DE ESTRUTURAS METALICAS HORISTA	Mão de Obra	H	0,0132800	18,30	0,24
			MO sem LS =>	0,24	LS =>	0,00	MO com LS => 0,24
			Valor do BDI =>	0,05			Valor com BDI => 0,29

	Código Banco	Descrição	Tipo	Und	Quant.	Valor Unit	Total
Composição	95347 SINAPI	CURSO DE CAPACITAÇÃO PARA MOTORISTA DE CAMINHÃO (ENCARGOS COMPLEMENTARES) - HORISTA	SEDI - SERVIÇOS DIVERSOS	H	1,0000000	0,14	0,14
Insumo	00004093 SINAPI	MOTORISTA DE CAMINHÃO (HORISTA)	Mão de Obra	H	0,0058600	24,43	0,14
			MO sem LS =>	0,14	LS =>	0,00	MO com LS => 0,14
			Valor do BDI =>	0,03			Valor com BDI => 0,17

	Código Banco	Descrição	Tipo	Und	Quant.	Valor Unit	Total
Composição	95389 SINAPI	CURSO DE CAPACITAÇÃO PARA OPERADOR DE BETONEIRA ESTACIONÁRIA/MISTURADOR (ENCARGOS COMPLEMENTARES) - HORISTA	SEDI - SERVIÇOS DIVERSOS	H	1,0000000	0,17	0,17
Insumo	00037666 SINAPI	OPERADOR DE BETONEIRA ESTACIONARIA / MISTURADOR (HORISTA)	Mão de Obra	H	0,0095700	17,92	0,17
			MO sem LS =>	0,17	LS =>	0,00	MO com LS => 0,17
			Valor do BDI =>	0,03			Valor com BDI => 0,20

	Código Banco	Descrição	Tipo	Und	Quant.	Valor Unit	Total
Composição	95358 SINAPI	CURSO DE CAPACITAÇÃO PARA OPERADOR DE GUINCHO (ENCARGOS COMPLEMENTARES) - HORISTA	SEDI - SERVIÇOS DIVERSOS	H	1,0000000	0,34	0,34
Insumo	00004253 SINAPI	OPERADOR DE GUINCHO OU GUINCHEIRO (HORISTA)	Mão de Obra	H	0,0188500	18,30	0,34
			MO sem LS =>	0,34	LS =>	0,00	MO com LS => 0,34
			Valor do BDI =>	0,07			Valor com BDI => 0,41

	Código Banco	Descrição	Tipo	Und	Quant.	Valor Unit	Total
Composição	95361 SINAPI	CURSO DE CAPACITAÇÃO PARA OPERADOR DE MARTELETE OU MARTELETEIRO (ENCARGOS COMPLEMENTARES) - HORISTA	SEDI - SERVIÇOS DIVERSOS	H	1,0000000	0,17	0,17
Insumo	00004257 SINAPI	OPERADOR DE MARTELETE OU MARTELETEIRO (HORISTA)	Mão de Obra	H	0,0095700	18,30	0,17
			MO sem LS =>	0,17	LS =>	0,00	MO com LS => 0,17
			Valor do BDI =>	0,03			Valor com BDI => 0,20

	Código Banco	Descrição	Tipo	Und	Quant.	Valor Unit	Total
Composição	95360 SINAPI	CURSO DE CAPACITAÇÃO PARA OPERADOR DE MÁQUINAS E EQUIPAMENTOS (ENCARGOS COMPLEMENTARES) - HORISTA	SEDI - SERVIÇOS DIVERSOS	H	1,0000000	0,28	0,28
Insumo	00004230 SINAPI	OPERADOR DE MAQUINAS E TRATORES DIVERSOS - TERRAPLANAGEM (HORISTA)	Mão de Obra	H	0,0132800	21,21	0,28
			MO sem LS =>	0,28	LS =>	0,00	MO com LS => 0,28



Valor do BDI => 0,06 Valor com BDI => 0,34

	Código Banco	Descrição	Tipo	Und	Quant.	Valor Unit	Total
Composição	95371 SINAPI	CURSO DE CAPACITAÇÃO PARA PEDREIRO (ENCARGOS COMPLEMENTARES) - HORISTA	SEDI - SERVIÇOS DIVERSOS	H	1,0000000	0,51	0,51
Insumo	00004750 SINAPI	PEDREIRO (HORISTA)	Mão de Obra	H	0,0244200	21,23	0,51

MO sem LS => 0,51 LS => 0,00 MO com LS => 0,51

Valor do BDI => 0,11 Valor com BDI => 0,62

	Código Banco	Descrição	Tipo	Und	Quant.	Valor Unit	Total
Composição	95372 SINAPI	CURSO DE CAPACITAÇÃO PARA PINTOR (ENCARGOS COMPLEMENTARES) - HORISTA	SEDI - SERVIÇOS DIVERSOS	H	1,0000000	0,36	0,36
Insumo	00004783 SINAPI	PINTOR (HORISTA)	Mão de Obra	H	0,0169900	21,51	0,36

MO sem LS => 0,36 LS => 0,00 MO com LS => 0,36

Valor do BDI => 0,08 Valor com BDI => 0,44

	Código Banco	Descrição	Tipo	Und	Quant.	Valor Unit	Total
Composição	95378 SINAPI	CURSO DE CAPACITAÇÃO PARA SERVENTE (ENCARGOS COMPLEMENTARES) - HORISTA	SEDI - SERVIÇOS DIVERSOS	H	1,0000000	0,43	0,43
Insumo	00006111 SINAPI	SERVENTE DE OBRAS (HORISTA)	Mão de Obra	H	0,0244200	17,66	0,43

MO sem LS => 0,43 LS => 0,00 MO com LS => 0,43

Valor do BDI => 0,10 Valor com BDI => 0,53

	Código Banco	Descrição	Tipo	Und	Quant.	Valor Unit	Total
Composição	95385 SINAPI	CURSO DE CAPACITAÇÃO PARA TELHADISTA (ENCARGOS COMPLEMENTARES) - HORISTA	SEDI - SERVIÇOS DIVERSOS	H	1,0000000	0,28	0,28
Insumo	00012869 SINAPI	TELHADOR / TELHADISTA (HORISTA)	Mão de Obra	H	0,0132800	21,23	0,28

MO sem LS => 0,28 LS => 0,00 MO com LS => 0,28

Valor do BDI => 0,06 Valor com BDI => 0,34

	Código Banco	Descrição	Tipo	Und	Quant.	Valor Unit	Total
Composição	95387 SINAPI	CURSO DE CAPACITAÇÃO PARA VIDRACEIRO (ENCARGOS COMPLEMENTARES) - HORISTA	SEDI - SERVIÇOS DIVERSOS	H	1,0000000	0,29	0,29
Insumo	00010489 SINAPI	VIDRACEIRO (HORISTA)	Mão de Obra	H	0,0169900	17,44	0,29

MO sem LS => 0,29 LS => 0,00 MO com LS => 0,29

Valor do BDI => 0,06 Valor com BDI => 0,35

	Código Banco	Descrição	Tipo	Und	Quant.	Valor Unit	Total
Composição	88264 SINAPI	ELETRICISTA COM ENCARGOS COMPLEMENTARES	SEDI - SERVIÇOS DIVERSOS	H	1,0000000	38,45	38,45
Composição Auxiliar	95332 SINAPI	CURSO DE CAPACITAÇÃO PARA ELETRICISTA (ENCARGOS COMPLEMENTARES) - HORISTA	SEDI - SERVIÇOS DIVERSOS	H	1,0000000	1,23	1,23
Insumo	00002436 SINAPI	ELETRICISTA (HORISTA)	Mão de Obra	H	1,0000000	28,78	28,78



Prefeitura de Leme
CNPJ: 46.362.661/0001-68

Insumo	00037370	SINAPI	ALIMENTACAO - HORISTA (COLETADO CAIXA - ENCARGOS COMPLEMENTARES)	Material	H	1,0000000	4,06	4,06		
Insumo	00037371	SINAPI	TRANSPORTE - HORISTA (COLETADO CAIXA - ENCARGOS COMPLEMENTARES)	Material	H	1,0000000	0,95	0,95		
Insumo	00037372	SINAPI	EXAMES - HORISTA (COLETADO CAIXA - ENCARGOS COMPLEMENTARES)	Material	H	1,0000000	1,34	1,34		
Insumo	00037373	SINAPI	SEGURO - HORISTA (COLETADO CAIXA - ENCARGOS COMPLEMENTARES)	Material	H	1,0000000	0,04	0,04		
Insumo	00043460	SINAPI	FERRAMENTAS - FAMILIA ELETRICISTA - HORISTA (ENCARGOS COMPLEMENTARES - COLETADO CAIXA)	Material	H	1,0000000	0,85	0,85		
Insumo	00043484	SINAPI	EPI - FAMILIA ELETRICISTA - HORISTA (ENCARGOS COMPLEMENTARES - COLETADO CAIXA)	Material	H	1,0000000	1,20	1,20		
				MO sem LS =>		30,01	LS =>	0,00	MO com LS =>	30,01
				Valor do BDI =>		9,03			Valor com BDI =>	47,48

	Código Banco	Descrição	Tipo	Und	Quant.	Valor Unit	Total			
Composição	88267	SINAPI	ENCANADOR OU BOMBEIRO HIDRÁULICO COM ENCARGOS COMPLEMENTARES	SEDI - SERVIÇOS DIVERSOS	H	1,0000000	33,33	33,33		
Composição Auxiliar	95335	SINAPI	CURSO DE CAPACITAÇÃO PARA ENCANADOR OU BOMBEIRO HIDRÁULICO (ENCARGOS COMPLEMENTARES) - HORISTA	SEDI - SERVIÇOS DIVERSOS	H	1,0000000	0,51	0,51		
Insumo	00002696	SINAPI	ENCANADOR OU BOMBEIRO HIDRAULICO (HORISTA)	Mão de Obra	H	1,0000000	25,06	25,06		
Insumo	00037370	SINAPI	ALIMENTACAO - HORISTA (COLETADO CAIXA - ENCARGOS COMPLEMENTARES)	Material	H	1,0000000	4,06	4,06		
Insumo	00037371	SINAPI	TRANSPORTE - HORISTA (COLETADO CAIXA - ENCARGOS COMPLEMENTARES)	Material	H	1,0000000	0,95	0,95		
Insumo	00037372	SINAPI	EXAMES - HORISTA (COLETADO CAIXA - ENCARGOS COMPLEMENTARES)	Material	H	1,0000000	1,34	1,34		
Insumo	00037373	SINAPI	SEGURO - HORISTA (COLETADO CAIXA - ENCARGOS COMPLEMENTARES)	Material	H	1,0000000	0,04	0,04		
Insumo	00043461	SINAPI	FERRAMENTAS - FAMILIA ENCANADOR - HORISTA (ENCARGOS COMPLEMENTARES - COLETADO CAIXA)	Material	H	1,0000000	0,31	0,31		
Insumo	00043485	SINAPI	EPI - FAMILIA ENCANADOR - HORISTA (ENCARGOS COMPLEMENTARES - COLETADO CAIXA)	Material	H	1,0000000	1,06	1,06		
				MO sem LS =>		25,57	LS =>	0,00	MO com LS =>	25,57
				Valor do BDI =>		7,83			Valor com BDI =>	41,16

	Código Banco	Descrição	Tipo	Und	Quant.	Valor Unit	Total	
Composição	92273	SINAPI	FABRICAÇÃO DE ESCORAS DO TIPO PONTALETE, EM MADEIRA, PARA PÉ-DIREITO SÍMPLES. AF_09/2020	FUES - FUNDAÇÕES E ESTRUTURAS	M	1,0000000	14,51	14,51
Composição Auxiliar	88239	SINAPI	AJUDANTE DE CARPINTEIRO COM ENCARGOS COMPLEMENTARES	SEDI - SERVIÇOS DIVERSOS	H	0,0210000	28,31	0,59
Composição Auxiliar	88262	SINAPI	CARPINTEIRO DE FORMAS COM ENCARGOS COMPLEMENTARES	SEDI - SERVIÇOS DIVERSOS	H	0,0910000	29,82	2,71
Composição Auxiliar	91692	SINAPI	SERRA CIRCULAR DE BANCADA COM MOTOR ELÉTRICO POTÊNCIA DE 5HP, COM COIFA PARA DISCO 10" - CHP DIURNO. AF_08/2015	CHOR - CUSTOS HORÁRIOS DE MÁQUINAS E EQUIPAMENTOS	CHP	0,0070000	29,98	0,20



Prefeitura de Leme
CNPJ: 46.362.661/0001-68

Composição Auxiliar	91693	SINAPI	SERRA CIRCULAR DE BANCADA COM MOTOR ELÉTRICO POTÊNCIA DE 5HP, COM COIFA PARA DISCO 10" - CHI DIURNO. AF_08/2015	CHOR - CUSTOS HORÁRIOS DE MÁQUINAS E EQUIPAMENTOS	CHI	0,0300000	28,86	0,86	
Insumo	00004491	SINAPI	PONTALETE *7,5 X 7,5* CM EM PINUS, MISTA OU EQUIVALENTE DA REGIAO - BRUTA	Material	M	1,3100000	7,54	9,87	
Insumo	00005068	SINAPI	PREGO DE ACO POLIDO COM CABECA 17 X 21 (2 X 11)	Material	KG	0,0230000	12,20	0,28	
				MO sem LS =>	3,16	LS =>	0,00	MO com LS =>	3,16
				Valor do BDI =>	3,41			Valor com BDI =>	17,92

	Código Banco	Descrição	Tipo	Und	Quant.	Valor Unit	Total		
Composição	92270	SINAPI	FABRICAÇÃO DE FÔRMA PARA VIGAS, COM MADEIRA SERRADA, E = 25 MM. AF_09/2020	FUES - FUNDAÇÕES E ESTRUTURAS	m²	1,0000000	187,04	187,04	
Composição Auxiliar	88239	SINAPI	AJUDANTE DE CARPINTEIRO COM ENCARGOS COMPLEMENTARES	SEDI - SERVIÇOS DIVERSOS	H	0,1790000	28,31	5,06	
Composição Auxiliar	88262	SINAPI	CARPINTEIRO DE FORMAS COM ENCARGOS COMPLEMENTARES	SEDI - SERVIÇOS DIVERSOS	H	0,7920000	29,82	23,61	
Composição Auxiliar	91692	SINAPI	SERRA CIRCULAR DE BANCADA COM MOTOR ELÉTRICO POTÊNCIA DE 5HP, COM COIFA PARA DISCO 10" - CHP DIURNO. AF_08/2015	CHOR - CUSTOS HORÁRIOS DE MÁQUINAS E EQUIPAMENTOS	CHP	0,0560000	29,98	1,67	
Composição Auxiliar	91693	SINAPI	SERRA CIRCULAR DE BANCADA COM MOTOR ELÉTRICO POTÊNCIA DE 5HP, COM COIFA PARA DISCO 10" - CHI DIURNO. AF_08/2015	CHOR - CUSTOS HORÁRIOS DE MÁQUINAS E EQUIPAMENTOS	CHI	0,2240000	28,86	6,46	
Insumo	00004517	SINAPI	SARRAFO *2,5 X 7,5* CM EM PINUS, MISTA OU EQUIVALENTE DA REGIAO - BRUTA	Material	M	4,2280000	2,63	11,11	
Insumo	00005068	SINAPI	PREGO DE ACO POLIDO COM CABECA 17 X 21 (2 X 11)	Material	KG	0,1280000	12,20	1,56	
Insumo	00006189	SINAPI	TABUA NAO APARELHADA *2,5 X 30* CM, EM MACARANDUBA/MASSARANDUBA, ANGELIM OU EQUIVALENTE DA REGIAO - BRUTA	Material	M	4,4480000	30,93	137,57	
				MO sem LS =>	26,62	LS =>	0,00	MO com LS =>	26,62
				Valor do BDI =>	43,97			Valor com BDI =>	231,01

	Código Banco	Descrição	Tipo	Und	Quant.	Valor Unit	Total		
Composição	102591	SINAPI	FURO EM CAIXA D'ÁGUA COM ESPESSURA DE 2 ATÉ 5 MM E DIÂMETRO DE 25 MM. AF_06/2021	INHI - INSTALAÇÕES HIDROS SANITÁRIAS	UN	1,0000000	5,23	5,23	
Composição Auxiliar	88248	SINAPI	AUXILIAR DE ENCANADOR OU BOMBEIRO HIDRÁULICO COM ENCARGOS COMPLEMENTARES	SEDI - SERVIÇOS DIVERSOS	H	0,0857000	27,83	2,38	
Composição Auxiliar	88267	SINAPI	ENCANADOR OU BOMBEIRO HIDRÁULICO COM ENCARGOS COMPLEMENTARES	SEDI - SERVIÇOS DIVERSOS	H	0,0857000	33,33	2,85	
				MO sem LS =>	3,90	LS =>	0,00	MO com LS =>	3,90
				Valor do BDI =>	1,22			Valor com BDI =>	6,45

	Código Banco	Descrição	Tipo	Und	Quant.	Valor Unit	Total	
Composição	102595	SINAPI	FURO EM CAIXA D'ÁGUA COM ESPESSURA DE 2 ATÉ 5 MM E DIÂMETRO DE 40 MM. AF_06/2021	INHI - INSTALAÇÕES HIDROS SANITÁRIAS	UN	1,0000000	6,68	6,68
Composição Auxiliar	88248	SINAPI	AUXILIAR DE ENCANADOR OU BOMBEIRO HIDRÁULICO COM ENCARGOS COMPLEMENTARES	SEDI - SERVIÇOS DIVERSOS	H	0,1093000	27,83	3,04

Prefeitura de Leme
CNPJ: 46.362.661/0001-68

Composição Auxiliar	88267	SINAPI	ENCANADOR OU BOMBEIRO HIDRÁULICO COM ENCARGOS COMPLEMENTARES	SEDI - SERVIÇOS DIVERSOS	H	0,1093000	33,33	3,64	
				MO sem LS =>	4,98	LS =>	0,00	MO com LS =>	4,98
				Valor do BDI =>	1,57			Valor com BDI =>	8,25

	Código Banco	Descrição	Tipo	Und	Quant.	Valor Unit	Total		
Composição	93282	SINAPI	GUINCHO ELÉTRICO DE COLUNA, CAPACIDADE 400 KG, COM MOTO FREIO, MOTOR TRIFÁSICO DE 1,25 CV - CHI DIURNO. AF_03/2016	CHOR - CUSTOS HORÁRIOS DE MÁQUINAS E EQUIPAMENTOS	CHI	1,0000000	26,24	26,24	
Composição Auxiliar	88295	SINAPI	OPERADOR DE GUINCHO COM ENCARGOS COMPLEMENTARES	SEDI - SERVIÇOS DIVERSOS	H	1,0000000	25,90	25,90	
Composição Auxiliar	93277	SINAPI	GUINCHO ELÉTRICO DE COLUNA, CAPACIDADE 400 KG, COM MOTO FREIO, MOTOR TRIFÁSICO DE 1,25 CV - DEPRECIÇÃO. AF_03/2016	CHOR - CUSTOS HORÁRIOS DE MÁQUINAS E EQUIPAMENTOS	H	1,0000000	0,28	0,28	
Composição Auxiliar	93278	SINAPI	GUINCHO ELÉTRICO DE COLUNA, CAPACIDADE 400 KG, COM MOTO FREIO, MOTOR TRIFÁSICO DE 1,25 CV - JUROS. AF_03/2016	CHOR - CUSTOS HORÁRIOS DE MÁQUINAS E EQUIPAMENTOS	H	1,0000000	0,06	0,06	
				MO sem LS =>	18,64	LS =>	0,00	MO com LS =>	18,64
				Valor do BDI =>	6,16			Valor com BDI =>	32,40

	Código Banco	Descrição	Tipo	Und	Quant.	Valor Unit	Total		
Composição	93281	SINAPI	GUINCHO ELÉTRICO DE COLUNA, CAPACIDADE 400 KG, COM MOTO FREIO, MOTOR TRIFÁSICO DE 1,25 CV - CHP DIURNO. AF_03/2016	CHOR - CUSTOS HORÁRIOS DE MÁQUINAS E EQUIPAMENTOS	CHP	1,0000000	27,10	27,10	
Composição Auxiliar	88295	SINAPI	OPERADOR DE GUINCHO COM ENCARGOS COMPLEMENTARES	SEDI - SERVIÇOS DIVERSOS	H	1,0000000	25,90	25,90	
Composição Auxiliar	93277	SINAPI	GUINCHO ELÉTRICO DE COLUNA, CAPACIDADE 400 KG, COM MOTO FREIO, MOTOR TRIFÁSICO DE 1,25 CV - DEPRECIÇÃO. AF_03/2016	CHOR - CUSTOS HORÁRIOS DE MÁQUINAS E EQUIPAMENTOS	H	1,0000000	0,28	0,28	
Composição Auxiliar	93278	SINAPI	GUINCHO ELÉTRICO DE COLUNA, CAPACIDADE 400 KG, COM MOTO FREIO, MOTOR TRIFÁSICO DE 1,25 CV - JUROS. AF_03/2016	CHOR - CUSTOS HORÁRIOS DE MÁQUINAS E EQUIPAMENTOS	H	1,0000000	0,06	0,06	
Composição Auxiliar	93279	SINAPI	GUINCHO ELÉTRICO DE COLUNA, CAPACIDADE 400 KG, COM MOTO FREIO, MOTOR TRIFÁSICO DE 1,25 CV - MANUTENÇÃO. AF_03/2016	CHOR - CUSTOS HORÁRIOS DE MÁQUINAS E EQUIPAMENTOS	H	1,0000000	0,26	0,26	
Composição Auxiliar	93280	SINAPI	GUINCHO ELÉTRICO DE COLUNA, CAPACIDADE 400 KG, COM MOTO FREIO, MOTOR TRIFÁSICO DE 1,25 CV - MATERIAIS NA OPERAÇÃO. AF_03/2016	CHOR - CUSTOS HORÁRIOS DE MÁQUINAS E EQUIPAMENTOS	H	1,0000000	0,60	0,60	
				MO sem LS =>	18,64	LS =>	0,00	MO com LS =>	18,64
				Valor do BDI =>	6,37			Valor com BDI =>	33,47

	Código Banco	Descrição	Tipo	Und	Quant.	Valor Unit	Total		
Composição	93277	SINAPI	GUINCHO ELÉTRICO DE COLUNA, CAPACIDADE 400 KG, COM MOTO FREIO, MOTOR TRIFÁSICO DE 1,25 CV - DEPRECIÇÃO. AF_03/2016	CHOR - CUSTOS HORÁRIOS DE MÁQUINAS E EQUIPAMENTOS	H	1,0000000	0,28	0,28	
Insumo	00036487	SINAPI	GUINCHO ELETRICO DE COLUNA, CAPACIDADE 400 KG, COM MOTO FREIO, MOTOR TRIFASICO DE 1,25 CV	Equipamento para Aquisição Permanente	UN	0,0000640	4.469,78	0,28	
				MO sem LS =>	0,00	LS =>	0,00	MO com LS =>	0,00



Prefeitura de Leme
CNPJ: 46.362.661/0001-68

Valor do BDI => 0,06 Valor com BDI => 0,34

	Código Banco	Descrição	Tipo	Und	Quant.	Valor Unit	Total	
Composição	93278 SINAPI	GUINCHO ELÉTRICO DE COLUNA, CAPACIDADE 400 KG, COM MOTO FREIO, MOTOR TRIFÁSICO DE 1,25 CV - JUROS. AF_03/2016	CHOR - CUSTOS HORÁRIOS DE MÁQUINAS E EQUIPAMENTOS	H	1,0000000	0,06	0,06	
Insumo	00036487 SINAPI	GUINCHO ELETRICO DE COLUNA, CAPACIDADE 400 KG, COM MOTO FREIO, MOTOR TRIFASICO DE 1,25 CV	Equipamento para Aquisição Permanente	UN	0,0000148	4.469,78	0,06	
			MO sem LS =>	0,00	LS =>	0,00	MO com LS =>	0,00
			Valor do BDI =>	0,01			Valor com BDI =>	0,07

	Código Banco	Descrição	Tipo	Und	Quant.	Valor Unit	Total	
Composição	93279 SINAPI	GUINCHO ELÉTRICO DE COLUNA, CAPACIDADE 400 KG, COM MOTO FREIO, MOTOR TRIFÁSICO DE 1,25 CV - MANUTENÇÃO. AF_03/2016	CHOR - CUSTOS HORÁRIOS DE MÁQUINAS E EQUIPAMENTOS	H	1,0000000	0,26	0,26	
Insumo	00036487 SINAPI	GUINCHO ELETRICO DE COLUNA, CAPACIDADE 400 KG, COM MOTO FREIO, MOTOR TRIFASICO DE 1,25 CV	Equipamento para Aquisição Permanente	UN	0,0000600	4.469,78	0,26	
			MO sem LS =>	0,00	LS =>	0,00	MO com LS =>	0,00
			Valor do BDI =>	0,06			Valor com BDI =>	0,32

	Código Banco	Descrição	Tipo	Und	Quant.	Valor Unit	Total	
Composição	93280 SINAPI	GUINCHO ELÉTRICO DE COLUNA, CAPACIDADE 400 KG, COM MOTO FREIO, MOTOR TRIFÁSICO DE 1,25 CV - MATERIAIS NA OPERAÇÃO. AF_03/2016	CHOR - CUSTOS HORÁRIOS DE MÁQUINAS E EQUIPAMENTOS	H	1,0000000	0,60	0,60	
Insumo	00002705 SINAPI	ENERGIA ELETRICA ATE 2000 KWH INDUSTRIAL, SEM DEMANDA	Franquia	KWH	0,7800000	0,78	0,60	
			MO sem LS =>	0,00	LS =>	0,00	MO com LS =>	0,00
			Valor do BDI =>	0,14			Valor com BDI =>	0,74

	Código Banco	Descrição	Tipo	Und	Quant.	Valor Unit	Total	
Composição	88270 SINAPI	IMPERMEABILIZADOR COM ENCARGOS COMPLEMENTARES	SEDI - SERVIÇOS DIVERSOS	H	1,0000000	30,19	30,19	
Composição Auxiliar	95338 SINAPI	CURSO DE CAPACITAÇÃO PARA IMPERMEABILIZADOR (ENCARGOS COMPLEMENTARES) - HORISTA	SEDI - SERVIÇOS DIVERSOS	H	1,0000000	0,51	0,51	
Insumo	00012873 SINAPI	IMPERMEABILIZADOR (HORISTA)	Mão de Obra	H	1,0000000	21,23	21,23	
Insumo	00037370 SINAPI	ALIMENTACAO - HORISTA (COLETADO CAIXA - ENCARGOS COMPLEMENTARES)	Material	H	1,0000000	4,06	4,06	
Insumo	00037371 SINAPI	TRANSPORTE - HORISTA (COLETADO CAIXA - ENCARGOS COMPLEMENTARES)	Material	H	1,0000000	0,95	0,95	
Insumo	00037372 SINAPI	EXAMES - HORISTA (COLETADO CAIXA - ENCARGOS COMPLEMENTARES)	Material	H	1,0000000	1,34	1,34	
Insumo	00037373 SINAPI	SEGURO - HORISTA (COLETADO CAIXA - ENCARGOS COMPLEMENTARES)	Material	H	1,0000000	0,04	0,04	
Insumo	00043465 SINAPI	FERRAMENTAS - FAMILIA PEDREIRO - HORISTA (ENCARGOS COMPLEMENTARES - COLETADO CAIXA)	Material	H	1,0000000	0,82	0,82	
Insumo	00043489 SINAPI	EPI - FAMILIA PEDREIRO - HORISTA (ENCARGOS COMPLEMENTARES - COLETADO CAIXA)	Material	H	1,0000000	1,24	1,24	
			MO sem LS =>	21,74	LS =>	0,00	MO com LS =>	21,74



Valor do BDI => 7,09 Valor com BDI => 37,28

	Código Banco	Descrição	Tipo	Und	Quant.	Valor Unit	Total		
Composição	91952 SINAPI	INTERRUPTOR SIMPLES (1 MÓDULO), 10A/250V, SEM SUPORTE E SEM PLACA - FORNECIMENTO E INSTALAÇÃO. AF_03/2023	INEL - INSTALAÇÃO ELÉTRICA/ELETRIFICAÇÃO E ILUMINAÇÃO EXTERNA	UN	1,0000000	22,88	22,88		
Composição Auxiliar	88247 SINAPI	AUXILIAR DE ELETRICISTA COM ENCARGOS COMPLEMENTARES	SEDI - SERVIÇOS DIVERSOS	H	0,2320000	28,95	6,71		
Composição Auxiliar	88264 SINAPI	ELETRICISTA COM ENCARGOS COMPLEMENTARES	SEDI - SERVIÇOS DIVERSOS	H	0,2320000	38,45	8,92		
Insumo	00038112 SINAPI	INTERRUPTOR SIMPLES 10A, 250V (APENAS MODULO)	Material	UN	1,0000000	7,25	7,25		
				MO sem LS =>	11,71	LS =>	0,00	MO com LS =>	11,71
				Valor do BDI =>	5,37			Valor com BDI =>	28,25

	Código Banco	Descrição	Tipo	Und	Quant.	Valor Unit	Total		
Composição	94672 SINAPI	JOELHO 90 GRAUS COM BUCHA DE LATÃO, PVC, SOLDÁVEL, DN 25 MM X 3/4", INSTALADO EM RESERVAÇÃO PREDIAL DE ÁGUA - FORNECIMENTO E INSTALAÇÃO. AF_04/2024	INHI - INSTALAÇÕES HIDROS SANITÁRIAS	UN	1,0000000	6,32	6,32		
Composição Auxiliar	88248 SINAPI	AUXILIAR DE ENCANADOR OU BOMBEIRO HIDRÁULICO COM ENCARGOS COMPLEMENTARES	SEDI - SERVIÇOS DIVERSOS	H	0,0576000	27,83	1,60		
Composição Auxiliar	88267 SINAPI	ENCANADOR OU BOMBEIRO HIDRÁULICO COM ENCARGOS COMPLEMENTARES	SEDI - SERVIÇOS DIVERSOS	H	0,0576000	33,33	1,91		
Insumo	00000122 SINAPI	ADESIVO PLASTICO PARA PVC, FRASCO COM *850* GR	Material	UN	0,0035000	55,93	0,19		
Insumo	00003148 SINAPI	FITA VEDA ROSCA EM ROLOS DE 18 MM X 50 M (L X C)	Material	UN	0,0053000	8,85	0,04		
Insumo	00003522 SINAPI	JOELHO PVC, SOLDAVEL COM ROSCA, 90 GRAUS, 25 MM X 3/4", COR MARROM, PARA AGUA FRIA PREDIAL	Material	UN	1,0000000	2,33	2,33		
Insumo	00020083 SINAPI	SOLUCAO PREPARADORA / LIMPADORA PARA PVC, FRASCO COM 1000 CM3	Material	UN	0,0040000	63,37	0,25		
				MO sem LS =>	2,62	LS =>	0,00	MO com LS =>	2,62
				Valor do BDI =>	1,48			Valor com BDI =>	7,80

	Código Banco	Descrição	Tipo	Und	Quant.	Valor Unit	Total
Composição	94676 SINAPI	JOELHO 90 GRAUS, PVC, SOLDÁVEL, DN 40 MM INSTALADO EM RESERVAÇÃO PREDIAL DE ÁGUA - FORNECIMENTO E INSTALAÇÃO. AF_04/2024	INHI - INSTALAÇÕES HIDROS SANITÁRIAS	UN	1,0000000	13,34	13,34
Composição Auxiliar	88248 SINAPI	AUXILIAR DE ENCANADOR OU BOMBEIRO HIDRÁULICO COM ENCARGOS COMPLEMENTARES	SEDI - SERVIÇOS DIVERSOS	H	0,1005000	27,83	2,79
Composição Auxiliar	88267 SINAPI	ENCANADOR OU BOMBEIRO HIDRÁULICO COM ENCARGOS COMPLEMENTARES	SEDI - SERVIÇOS DIVERSOS	H	0,1005000	33,33	3,34
Insumo	00000122 SINAPI	ADESIVO PLASTICO PARA PVC, FRASCO COM *850* GR	Material	UN	0,0118000	55,93	0,65
Insumo	00003535 SINAPI	JOELHO PVC, SOLDAVEL, 90 GRAUS, 40 MM, COR MARROM, PARA AGUA FRIA PREDIAL	Material	UN	1,0000000	5,66	5,66
Insumo	00020083 SINAPI	SOLUCAO PREPARADORA / LIMPADORA PARA PVC, FRASCO COM 1000 CM3	Material	UN	0,0140000	63,37	0,88
Insumo	00038383 SINAPI	LIXA D'AGUA EM FOLHA, GRAO 100	Material	UN	0,0112000	2,62	0,02



Prefeitura de Leme
CNPJ: 46.362.661/0001-68

MO sem LS => 4,57 LS => 0,00 MO com LS => 4,57
Valor do BDI => 3,13 Valor com BDI => 16,47

	Código Banco	Descrição	Tipo	Und	Quant.	Valor Unit	Total
Composição	88274 SINAPI	MARMORISTA/GRANITEIRO COM ENCARGOS COMPLEMENTARES	SEDI - SERVIÇOS DIVERSOS	H	1,0000000	30,81	30,81
Composição Auxiliar	95341 SINAPI	CURSO DE CAPACITAÇÃO PARA MARMORISTA/GRANITEIRO (ENCARGOS COMPLEMENTARES) - HORISTA	SEDI - SERVIÇOS DIVERSOS	H	1,0000000	0,37	0,37
Insumo	00004755 SINAPI	MARMORISTA / GRANITEIRO (HORISTA)	Mão de Obra	H	1,0000000	21,99	21,99
Insumo	00037370 SINAPI	ALIMENTACAO - HORISTA (COLETADO CAIXA - ENCARGOS COMPLEMENTARES)	Material	H	1,0000000	4,06	4,06
Insumo	00037371 SINAPI	TRANSPORTE - HORISTA (COLETADO CAIXA - ENCARGOS COMPLEMENTARES)	Material	H	1,0000000	0,95	0,95
Insumo	00037372 SINAPI	EXAMES - HORISTA (COLETADO CAIXA - ENCARGOS COMPLEMENTARES)	Material	H	1,0000000	1,34	1,34
Insumo	00037373 SINAPI	SEGURO - HORISTA (COLETADO CAIXA - ENCARGOS COMPLEMENTARES)	Material	H	1,0000000	0,04	0,04
Insumo	00043465 SINAPI	FERRAMENTAS - FAMILIA PEDREIRO - HORISTA (ENCARGOS COMPLEMENTARES - COLETADO CAIXA)	Material	H	1,0000000	0,82	0,82
Insumo	00043489 SINAPI	EPI - FAMILIA PEDREIRO - HORISTA (ENCARGOS COMPLEMENTARES - COLETADO CAIXA)	Material	H	1,0000000	1,24	1,24

MO sem LS => 22,36 LS => 0,00 MO com LS => 22,36
Valor do BDI => 7,24 Valor com BDI => 38,05

	Código Banco	Descrição	Tipo	Und	Quant.	Valor Unit	Total
Composição	102274 SINAPI	MARTELO DEMOLIDOR ELÉTRICO, COM POTÊNCIA DE 2.000 W, 1.000 IMPACTOS POR MINUTO, PESO DE 30 KG - CHI DIURNO. AF_01/2021	CHOR - CUSTOS HORÁRIOS DE MÁQUINAS E EQUIPAMENTOS	CHI	1,0000000	26,67	26,67
Composição Auxiliar	102270 SINAPI	MARTELO DEMOLIDOR ELÉTRICO, COM POTÊNCIA DE 2.000 W, 1.000 IMPACTOS POR MINUTO, PESO DE 30 KG - DEPRECIÇÃO. AF_01/2021	CHOR - CUSTOS HORÁRIOS DE MÁQUINAS E EQUIPAMENTOS	H	1,0000000	0,77	0,77
Composição Auxiliar	102271 SINAPI	MARTELO DEMOLIDOR ELÉTRICO, COM POTÊNCIA DE 2.000 W, 1.000 IMPACTOS POR MINUTO, PESO DE 30 KG - JUROS. AF_01/2021	CHOR - CUSTOS HORÁRIOS DE MÁQUINAS E EQUIPAMENTOS	H	1,0000000	0,17	0,17
Composição Auxiliar	88298 SINAPI	OPERADOR DE MARTELETE OU MARTELETEIRO COM ENCARGOS COMPLEMENTARES	SEDI - SERVIÇOS DIVERSOS	H	1,0000000	25,73	25,73

MO sem LS => 18,47 LS => 0,00 MO com LS => 18,47
Valor do BDI => 6,27 Valor com BDI => 32,94

	Código Banco	Descrição	Tipo	Und	Quant.	Valor Unit	Total
Composição	102275 SINAPI	MARTELO DEMOLIDOR ELÉTRICO, COM POTÊNCIA DE 2.000 W, 1.000 IMPACTOS POR MINUTO, PESO DE 30 KG - CHP DIURNO. AF_01/2021	CHOR - CUSTOS HORÁRIOS DE MÁQUINAS E EQUIPAMENTOS	CHP	1,0000000	28,95	28,95
Composição Auxiliar	102270 SINAPI	MARTELO DEMOLIDOR ELÉTRICO, COM POTÊNCIA DE 2.000 W, 1.000 IMPACTOS POR MINUTO, PESO DE 30 KG - DEPRECIÇÃO. AF_01/2021	CHOR - CUSTOS HORÁRIOS DE MÁQUINAS E EQUIPAMENTOS	H	1,0000000	0,77	0,77



Prefeitura de Leme
CNPJ: 46.362.661/0001-68

Composição Auxiliar	102271	SINAPI	MARTELO DEMOLIDOR ELÉTRICO, COM POTÊNCIA DE 2.000 W, 1.000 IMPACTOS POR MINUTO, PESO DE 30 KG - JUROS. AF_01/2021	CHOR - CUSTOS HORÁRIOS DE MÁQUINAS E EQUIPAMENTOS	H	1,0000000	0,17	0,17
Composição Auxiliar	102272	SINAPI	MARTELO DEMOLIDOR ELÉTRICO, COM POTÊNCIA DE 2.000 W, 1.000 IMPACTOS POR MINUTO, PESO DE 30 KG - MANUTENÇÃO. AF_01/2021	CHOR - CUSTOS HORÁRIOS DE MÁQUINAS E EQUIPAMENTOS	H	1,0000000	0,96	0,96
Composição Auxiliar	102273	SINAPI	MARTELO DEMOLIDOR ELÉTRICO, COM POTÊNCIA DE 2.000 W, 1.000 IMPACTOS POR MINUTO, PESO DE 30 KG - MATERIAIS NA OPERAÇÃO. AF_01/2021	CHOR - CUSTOS HORÁRIOS DE MÁQUINAS E EQUIPAMENTOS	H	1,0000000	1,32	1,32
Composição Auxiliar	88298	SINAPI	OPERADOR DE MARTELETE OU MARTELETEIRO COM ENCARGOS COMPLEMENTARES	SEDI - SERVIÇOS DIVERSOS	H	1,0000000	25,73	25,73

MO sem LS => 18,47 LS => 0,00 MO com LS => 18,47
Valor do BDI => 6,80 Valor com BDI => 35,75

	Código Banco	Descrição	Tipo	Und	Quant.	Valor Unit	Total			
Composição	102270	SINAPI	MARTELO DEMOLIDOR ELÉTRICO, COM POTÊNCIA DE 2.000 W, 1.000 IMPACTOS POR MINUTO, PESO DE 30 KG - DEPRECIÇÃO. AF_01/2021	CHOR - CUSTOS HORÁRIOS DE MÁQUINAS E EQUIPAMENTOS	H	1,0000000	0,77	0,77		
Insumo	00040703	SINAPI	MARTELO DEMOLIDOR ELETRICO, COM POTENCIA DE 2.000 W, FREQUENCIA DE 1.000 IMPACTOS POR MINUTO, FORCA DE IMPACTO ENTRE 60 E 65 J, PESO DE 30 KG	Equipamento para Aquisição Permanente	UN	0,0000640	12.046,67	0,77		
					MO sem LS =>	0,00	LS =>	0,00	MO com LS =>	0,00
					Valor do BDI =>	0,18			Valor com BDI =>	0,95

	Código Banco	Descrição	Tipo	Und	Quant.	Valor Unit	Total			
Composição	102271	SINAPI	MARTELO DEMOLIDOR ELÉTRICO, COM POTÊNCIA DE 2.000 W, 1.000 IMPACTOS POR MINUTO, PESO DE 30 KG - JUROS. AF_01/2021	CHOR - CUSTOS HORÁRIOS DE MÁQUINAS E EQUIPAMENTOS	H	1,0000000	0,17	0,17		
Insumo	00040703	SINAPI	MARTELO DEMOLIDOR ELETRICO, COM POTENCIA DE 2.000 W, FREQUENCIA DE 1.000 IMPACTOS POR MINUTO, FORCA DE IMPACTO ENTRE 60 E 65 J, PESO DE 30 KG	Equipamento para Aquisição Permanente	UN	0,0000148	12.046,67	0,17		
					MO sem LS =>	0,00	LS =>	0,00	MO com LS =>	0,00
					Valor do BDI =>	0,03			Valor com BDI =>	0,20

	Código Banco	Descrição	Tipo	Und	Quant.	Valor Unit	Total			
Composição	102272	SINAPI	MARTELO DEMOLIDOR ELÉTRICO, COM POTÊNCIA DE 2.000 W, 1.000 IMPACTOS POR MINUTO, PESO DE 30 KG - MANUTENÇÃO. AF_01/2021	CHOR - CUSTOS HORÁRIOS DE MÁQUINAS E EQUIPAMENTOS	H	1,0000000	0,96	0,96		
Insumo	00040703	SINAPI	MARTELO DEMOLIDOR ELETRICO, COM POTENCIA DE 2.000 W, FREQUENCIA DE 1.000 IMPACTOS POR MINUTO, FORCA DE IMPACTO ENTRE 60 E 65 J, PESO DE 30 KG	Equipamento para Aquisição Permanente	UN	0,0000800	12.046,67	0,96		
					MO sem LS =>	0,00	LS =>	0,00	MO com LS =>	0,00
					Valor do BDI =>	0,22			Valor com BDI =>	1,18

	Código Banco	Descrição	Tipo	Und	Quant.	Valor Unit	Total	
Composição	102273	SINAPI	MARTELO DEMOLIDOR ELÉTRICO, COM POTÊNCIA DE 2.000 W, 1.000 IMPACTOS POR MINUTO, PESO DE 30 KG - MATERIAIS NA OPERAÇÃO. AF_01/2021	CHOR - CUSTOS HORÁRIOS DE MÁQUINAS E EQUIPAMENTOS	H	1,0000000	1,32	1,32



Prefeitura de Leme
CNPJ: 46.362.661/0001-68

Insumo	00002705	SINAPI	ENERGIA ELETRICA ATE 2000 KWH INDUSTRIAL, SEM DEMANDA	Franquia	KWH	1,7000000	0,78	1,32	
				MO sem LS =>	0,00	LS =>	0,00	MO com LS =>	0,00
				Valor do BDI =>	0,31			Valor com BDI =>	1,63

	Código Banco	Descrição	Tipo	Und	Quant.	Valor Unit	Total		
Composição	88278	SINAPI	MONTADOR DE ESTRUTURA METÁLICA COM ENCARGOS COMPLEMENTARES	SEDI - SERVIÇOS DIVERSOS	H	1,0000000	25,80	25,80	
Composição Auxiliar	95344	SINAPI	CURSO DE CAPACITAÇÃO PARA MONTADOR DE ESTRUTURA METÁLICA (ENCARGOS COMPLEMENTARES) - HORISTA	SEDI - SERVIÇOS DIVERSOS	H	1,0000000	0,24	0,24	
Insumo	00037370	SINAPI	ALIMENTACAO - HORISTA (COLETADO CAIXA - ENCARGOS COMPLEMENTARES)	Material	H	1,0000000	4,06	4,06	
Insumo	00037371	SINAPI	TRANSPORTE - HORISTA (COLETADO CAIXA - ENCARGOS COMPLEMENTARES)	Material	H	1,0000000	0,95	0,95	
Insumo	00037372	SINAPI	EXAMES - HORISTA (COLETADO CAIXA - ENCARGOS COMPLEMENTARES)	Material	H	1,0000000	1,34	1,34	
Insumo	00037373	SINAPI	SEGURO - HORISTA (COLETADO CAIXA - ENCARGOS COMPLEMENTARES)	Material	H	1,0000000	0,04	0,04	
Insumo	00043464	SINAPI	FERRAMENTAS - FAMILIA OPERADOR ESCAVADEIRA - HORISTA (ENCARGOS COMPLEMENTARES - COLETADO CAIXA)	Material	H	1,0000000	0,01	0,01	
Insumo	00043488	SINAPI	EPI - FAMILIA OPERADOR ESCAVADEIRA - HORISTA (ENCARGOS COMPLEMENTARES - COLETADO CAIXA)	Material	H	1,0000000	0,86	0,86	
Insumo	00044497	SINAPI	MONTADOR DE ESTRUTURAS METALICAS HORISTA	Mão de Obra	H	1,0000000	18,30	18,30	
				MO sem LS =>	18,54	LS =>	0,00	MO com LS =>	18,54
				Valor do BDI =>	6,06			Valor com BDI =>	31,86

	Código Banco	Descrição	Tipo	Und	Quant.	Valor Unit	Total		
Composição	88282	SINAPI	MOTORISTA DE CAMINHÃO COM ENCARGOS COMPLEMENTARES	SEDI - SERVIÇOS DIVERSOS	H	1,0000000	31,83	31,83	
Composição Auxiliar	95347	SINAPI	CURSO DE CAPACITAÇÃO PARA MOTORISTA DE CAMINHÃO (ENCARGOS COMPLEMENTARES) - HORISTA	SEDI - SERVIÇOS DIVERSOS	H	1,0000000	0,14	0,14	
Insumo	00004093	SINAPI	MOTORISTA DE CAMINHAO (HORISTA)	Mão de Obra	H	1,0000000	24,43	24,43	
Insumo	00037370	SINAPI	ALIMENTACAO - HORISTA (COLETADO CAIXA - ENCARGOS COMPLEMENTARES)	Material	H	1,0000000	4,06	4,06	
Insumo	00037371	SINAPI	TRANSPORTE - HORISTA (COLETADO CAIXA - ENCARGOS COMPLEMENTARES)	Material	H	1,0000000	0,95	0,95	
Insumo	00037372	SINAPI	EXAMES - HORISTA (COLETADO CAIXA - ENCARGOS COMPLEMENTARES)	Material	H	1,0000000	1,34	1,34	
Insumo	00037373	SINAPI	SEGURO - HORISTA (COLETADO CAIXA - ENCARGOS COMPLEMENTARES)	Material	H	1,0000000	0,04	0,04	
Insumo	00043464	SINAPI	FERRAMENTAS - FAMILIA OPERADOR ESCAVADEIRA - HORISTA (ENCARGOS COMPLEMENTARES - COLETADO CAIXA)	Material	H	1,0000000	0,01	0,01	
Insumo	00043488	SINAPI	EPI - FAMILIA OPERADOR ESCAVADEIRA - HORISTA (ENCARGOS COMPLEMENTARES - COLETADO CAIXA)	Material	H	1,0000000	0,86	0,86	
				MO sem LS =>	24,57	LS =>	0,00	MO com LS =>	24,57
				Valor do BDI =>	7,48			Valor com BDI =>	39,31



Prefeitura de Leme
CNPJ: 46.362.661/0001-68

	Código	Banco	Descrição	Tipo	Und	Quant.	Valor Unit	Total		
Composição	88377	SINAPI	OPERADOR DE BETONEIRA ESTACIONÁRIA/MISTURADOR COM ENCARGOS COMPLEMENTARES	SEDI - SERVIÇOS DIVERSOS	H	1,0000000	25,35	25,35		
Composição Auxiliar	95389	SINAPI	CURSO DE CAPACITAÇÃO PARA OPERADOR DE BETONEIRA ESTACIONÁRIA/MISTURADOR (ENCARGOS COMPLEMENTARES) - HORISTA	SEDI - SERVIÇOS DIVERSOS	H	1,0000000	0,17	0,17		
Insumo	00037370	SINAPI	ALIMENTACAO - HORISTA (COLETADO CAIXA - ENCARGOS COMPLEMENTARES)	Material	H	1,0000000	4,06	4,06		
Insumo	00037371	SINAPI	TRANSPORTE - HORISTA (COLETADO CAIXA - ENCARGOS COMPLEMENTARES)	Material	H	1,0000000	0,95	0,95		
Insumo	00037372	SINAPI	EXAMES - HORISTA (COLETADO CAIXA - ENCARGOS COMPLEMENTARES)	Material	H	1,0000000	1,34	1,34		
Insumo	00037373	SINAPI	SEGURO - HORISTA (COLETADO CAIXA - ENCARGOS COMPLEMENTARES)	Material	H	1,0000000	0,04	0,04		
Insumo	00037666	SINAPI	OPERADOR DE BETONEIRA ESTACIONARIA / MISTURADOR (HORISTA)	Mão de Obra	H	1,0000000	17,92	17,92		
Insumo	00043464	SINAPI	FERRAMENTAS - FAMILIA OPERADOR ESCAVADEIRA - HORISTA (ENCARGOS COMPLEMENTARES - COLETADO CAIXA)	Material	H	1,0000000	0,01	0,01		
Insumo	00043488	SINAPI	EPI - FAMILIA OPERADOR ESCAVADEIRA - HORISTA (ENCARGOS COMPLEMENTARES - COLETADO CAIXA)	Material	H	1,0000000	0,86	0,86		
					MO sem LS =>	18,09	LS =>	0,00	MO com LS =>	18,09
					Valor do BDI =>	5,95			Valor com BDI =>	31,30

	Código	Banco	Descrição	Tipo	Und	Quant.	Valor Unit	Total		
Composição	88295	SINAPI	OPERADOR DE GUINCHO COM ENCARGOS COMPLEMENTARES	SEDI - SERVIÇOS DIVERSOS	H	1,0000000	25,90	25,90		
Composição Auxiliar	95358	SINAPI	CURSO DE CAPACITAÇÃO PARA OPERADOR DE GUINCHO (ENCARGOS COMPLEMENTARES) - HORISTA	SEDI - SERVIÇOS DIVERSOS	H	1,0000000	0,34	0,34		
Insumo	00004253	SINAPI	OPERADOR DE GUINCHO OU GUINCHEIRO (HORISTA)	Mão de Obra	H	1,0000000	18,30	18,30		
Insumo	00037370	SINAPI	ALIMENTACAO - HORISTA (COLETADO CAIXA - ENCARGOS COMPLEMENTARES)	Material	H	1,0000000	4,06	4,06		
Insumo	00037371	SINAPI	TRANSPORTE - HORISTA (COLETADO CAIXA - ENCARGOS COMPLEMENTARES)	Material	H	1,0000000	0,95	0,95		
Insumo	00037372	SINAPI	EXAMES - HORISTA (COLETADO CAIXA - ENCARGOS COMPLEMENTARES)	Material	H	1,0000000	1,34	1,34		
Insumo	00037373	SINAPI	SEGURO - HORISTA (COLETADO CAIXA - ENCARGOS COMPLEMENTARES)	Material	H	1,0000000	0,04	0,04		
Insumo	00043464	SINAPI	FERRAMENTAS - FAMILIA OPERADOR ESCAVADEIRA - HORISTA (ENCARGOS COMPLEMENTARES - COLETADO CAIXA)	Material	H	1,0000000	0,01	0,01		
Insumo	00043488	SINAPI	EPI - FAMILIA OPERADOR ESCAVADEIRA - HORISTA (ENCARGOS COMPLEMENTARES - COLETADO CAIXA)	Material	H	1,0000000	0,86	0,86		
					MO sem LS =>	18,64	LS =>	0,00	MO com LS =>	18,64
					Valor do BDI =>	6,08			Valor com BDI =>	31,98

	Código	Banco	Descrição	Tipo	Und	Quant.	Valor Unit	Total
Composição	88298	SINAPI	OPERADOR DE MARTELETE OU MARTELETEIRO COM ENCARGOS COMPLEMENTARES	SEDI - SERVIÇOS DIVERSOS	H	1,0000000	25,73	25,73



Prefeitura de Leme
CNPJ: 46.362.661/0001-68

Composição Auxiliar	95361	SINAPI	CURSO DE CAPACITAÇÃO PARA OPERADOR DE MARTELETE OU MARTELETEIRO (ENCARGOS COMPLEMENTARES) - HORISTA	SEDI - SERVIÇOS DIVERSOS	H	1,0000000	0,17	0,17
Insumo	00004257	SINAPI	OPERADOR DE MARTELETE OU MARTELETEIRO (HORISTA)	Mão de Obra	H	1,0000000	18,30	18,30
Insumo	00037370	SINAPI	ALIMENTACAO - HORISTA (COLETADO CAIXA - ENCARGOS COMPLEMENTARES)	Material	H	1,0000000	4,06	4,06
Insumo	00037371	SINAPI	TRANSPORTE - HORISTA (COLETADO CAIXA - ENCARGOS COMPLEMENTARES)	Material	H	1,0000000	0,95	0,95
Insumo	00037372	SINAPI	EXAMES - HORISTA (COLETADO CAIXA - ENCARGOS COMPLEMENTARES)	Material	H	1,0000000	1,34	1,34
Insumo	00037373	SINAPI	SEGURO - HORISTA (COLETADO CAIXA - ENCARGOS COMPLEMENTARES)	Material	H	1,0000000	0,04	0,04
Insumo	00043464	SINAPI	FERRAMENTAS - FAMILIA OPERADOR ESCAVADEIRA - HORISTA (ENCARGOS COMPLEMENTARES - COLETADO CAIXA)	Material	H	1,0000000	0,01	0,01
Insumo	00043488	SINAPI	EPI - FAMILIA OPERADOR ESCAVADEIRA - HORISTA (ENCARGOS COMPLEMENTARES - COLETADO CAIXA)	Material	H	1,0000000	0,86	0,86

MO sem LS => 18,47 LS => 0,00 MO com LS => 18,47
Valor do BDI => 6,04 Valor com BDI => 31,77

	Código Banco	Descrição	Tipo	Und	Quant.	Valor Unit	Total	
Composição	88297	SINAPI	OPERADOR DE MÁQUINAS E EQUIPAMENTOS COM ENCARGOS COMPLEMENTARES	SEDI - SERVIÇOS DIVERSOS	H	1,0000000	28,75	28,75
Composição Auxiliar	95360	SINAPI	CURSO DE CAPACITAÇÃO PARA OPERADOR DE MÁQUINAS E EQUIPAMENTOS (ENCARGOS COMPLEMENTARES) - HORISTA	SEDI - SERVIÇOS DIVERSOS	H	1,0000000	0,28	0,28
Insumo	00004230	SINAPI	OPERADOR DE MAQUINAS E TRATORES DIVERSOS - TERRAPLANAGEM (HORISTA)	Mão de Obra	H	1,0000000	21,21	21,21
Insumo	00037370	SINAPI	ALIMENTACAO - HORISTA (COLETADO CAIXA - ENCARGOS COMPLEMENTARES)	Material	H	1,0000000	4,06	4,06
Insumo	00037371	SINAPI	TRANSPORTE - HORISTA (COLETADO CAIXA - ENCARGOS COMPLEMENTARES)	Material	H	1,0000000	0,95	0,95
Insumo	00037372	SINAPI	EXAMES - HORISTA (COLETADO CAIXA - ENCARGOS COMPLEMENTARES)	Material	H	1,0000000	1,34	1,34
Insumo	00037373	SINAPI	SEGURO - HORISTA (COLETADO CAIXA - ENCARGOS COMPLEMENTARES)	Material	H	1,0000000	0,04	0,04
Insumo	00043464	SINAPI	FERRAMENTAS - FAMILIA OPERADOR ESCAVADEIRA - HORISTA (ENCARGOS COMPLEMENTARES - COLETADO CAIXA)	Material	H	1,0000000	0,01	0,01
Insumo	00043488	SINAPI	EPI - FAMILIA OPERADOR ESCAVADEIRA - HORISTA (ENCARGOS COMPLEMENTARES - COLETADO CAIXA)	Material	H	1,0000000	0,86	0,86

MO sem LS => 21,49 LS => 0,00 MO com LS => 21,49
Valor do BDI => 6,75 Valor com BDI => 35,50

	Código Banco	Descrição	Tipo	Und	Quant.	Valor Unit	Total	
Composição	88309	SINAPI	PEDREIRO COM ENCARGOS COMPLEMENTARES	SEDI - SERVIÇOS DIVERSOS	H	1,0000000	30,19	30,19
Composição Auxiliar	95371	SINAPI	CURSO DE CAPACITAÇÃO PARA PEDREIRO (ENCARGOS COMPLEMENTARES) - HORISTA	SEDI - SERVIÇOS DIVERSOS	H	1,0000000	0,51	0,51
Insumo	00004750	SINAPI	PEDREIRO (HORISTA)	Mão de Obra	H	1,0000000	21,23	21,23



Prefeitura de Leme
CNPJ: 46.362.661/0001-68

Insumo	00037370	SINAPI	ALIMENTACAO - HORISTA (COLETADO CAIXA - ENCARGOS COMPLEMENTARES)	Material	H	1,0000000	4,06	4,06		
Insumo	00037371	SINAPI	TRANSPORTE - HORISTA (COLETADO CAIXA - ENCARGOS COMPLEMENTARES)	Material	H	1,0000000	0,95	0,95		
Insumo	00037372	SINAPI	EXAMES - HORISTA (COLETADO CAIXA - ENCARGOS COMPLEMENTARES)	Material	H	1,0000000	1,34	1,34		
Insumo	00037373	SINAPI	SEGURO - HORISTA (COLETADO CAIXA - ENCARGOS COMPLEMENTARES)	Material	H	1,0000000	0,04	0,04		
Insumo	00043465	SINAPI	FERRAMENTAS - FAMILIA PEDREIRO - HORISTA (ENCARGOS COMPLEMENTARES - COLETADO CAIXA)	Material	H	1,0000000	0,82	0,82		
Insumo	00043489	SINAPI	EPI - FAMILIA PEDREIRO - HORISTA (ENCARGOS COMPLEMENTARES - COLETADO CAIXA)	Material	H	1,0000000	1,24	1,24		
				MO sem LS =>		21,74	LS =>	0,00	MO com LS =>	21,74
				Valor do BDI =>		7,09			Valor com BDI =>	37,28

	Código Banco	Descrição	Tipo	Und	Quant.	Valor Unit	Total			
Composição	88310	SINAPI	PINTOR COM ENCARGOS COMPLEMENTARES	SEDI - SERVIÇOS DIVERSOS	H	1,0000000	31,96	31,96		
Composição Auxiliar	95372	SINAPI	CURSO DE CAPACITAÇÃO PARA PINTOR (ENCARGOS COMPLEMENTARES) - HORISTA	SEDI - SERVIÇOS DIVERSOS	H	1,0000000	0,36	0,36		
Insumo	00004783	SINAPI	PINTOR (HORISTA)	Mão de Obra	H	1,0000000	21,51	21,51		
Insumo	00037370	SINAPI	ALIMENTACAO - HORISTA (COLETADO CAIXA - ENCARGOS COMPLEMENTARES)	Material	H	1,0000000	4,06	4,06		
Insumo	00037371	SINAPI	TRANSPORTE - HORISTA (COLETADO CAIXA - ENCARGOS COMPLEMENTARES)	Material	H	1,0000000	0,95	0,95		
Insumo	00037372	SINAPI	EXAMES - HORISTA (COLETADO CAIXA - ENCARGOS COMPLEMENTARES)	Material	H	1,0000000	1,34	1,34		
Insumo	00037373	SINAPI	SEGURO - HORISTA (COLETADO CAIXA - ENCARGOS COMPLEMENTARES)	Material	H	1,0000000	0,04	0,04		
Insumo	00043466	SINAPI	FERRAMENTAS - FAMILIA PINTOR - HORISTA (ENCARGOS COMPLEMENTARES - COLETADO CAIXA)	Material	H	1,0000000	1,97	1,97		
Insumo	00043490	SINAPI	EPI - FAMILIA PINTOR - HORISTA (ENCARGOS COMPLEMENTARES - COLETADO CAIXA)	Material	H	1,0000000	1,73	1,73		
				MO sem LS =>		21,87	LS =>	0,00	MO com LS =>	21,87
				Valor do BDI =>		7,51			Valor com BDI =>	39,47

	Código Banco	Descrição	Tipo	Und	Quant.	Valor Unit	Total			
Composição	91278	SINAPI	PLACA VIBRATÓRIA REVERSÍVEL COM MOTOR 4 TEMPOS A GASOLINA, FORÇA CENTRÍFUGA DE 25 KN (2500 KGF), POTÊNCIA 5,5 CV - CHI DIURNO. AF_08/2015	CHOR - CUSTOS HORÁRIOS DE MÁQUINAS E EQUIPAMENTOS	CHI	1,0000000	0,74	0,74		
Composição Auxiliar	91273	SINAPI	PLACA VIBRATÓRIA REVERSÍVEL COM MOTOR 4 TEMPOS A GASOLINA, FORÇA CENTRÍFUGA DE 25 KN (2500 KGF), POTÊNCIA 5,5 CV - DEPRÉCIAÇÃO. AF_08/2015	CHOR - CUSTOS HORÁRIOS DE MÁQUINAS E EQUIPAMENTOS	H	1,0000000	0,59	0,59		
Composição Auxiliar	91274	SINAPI	PLACA VIBRATÓRIA REVERSÍVEL COM MOTOR 4 TEMPOS A GASOLINA, FORÇA CENTRÍFUGA DE 25 KN (2500 KGF), POTÊNCIA 5,5 CV - JUROS. AF_08/2015	CHOR - CUSTOS HORÁRIOS DE MÁQUINAS E EQUIPAMENTOS	H	1,0000000	0,15	0,15		
				MO sem LS =>		0,00	LS =>	0,00	MO com LS =>	0,00
				Valor do BDI =>		0,17			Valor com BDI =>	0,91



	Código Banco	Descrição	Tipo	Und	Quant.	Valor Unit	Total
Composição	91277 SINAPI	PLACA VIBRATÓRIA REVERSÍVEL COM MOTOR 4 TEMPOS A GASOLINA, FORÇA CENTRÍFUGA DE 25 KN (2500 KGF), POTÊNCIA 5,5 CV - CHP DIURNO. AF_08/2015	CHOR - CUSTOS HORÁRIOS DE MÁQUINAS E EQUIPAMENTOS	CHP	1,0000000	9,99	9,99
Composição Auxiliar	91273 SINAPI	PLACA VIBRATÓRIA REVERSÍVEL COM MOTOR 4 TEMPOS A GASOLINA, FORÇA CENTRÍFUGA DE 25 KN (2500 KGF), POTÊNCIA 5,5 CV - DEPRECIÇÃO. AF_08/2015	CHOR - CUSTOS HORÁRIOS DE MÁQUINAS E EQUIPAMENTOS	H	1,0000000	0,59	0,59
Composição Auxiliar	91274 SINAPI	PLACA VIBRATÓRIA REVERSÍVEL COM MOTOR 4 TEMPOS A GASOLINA, FORÇA CENTRÍFUGA DE 25 KN (2500 KGF), POTÊNCIA 5,5 CV - JUROS. AF_08/2015	CHOR - CUSTOS HORÁRIOS DE MÁQUINAS E EQUIPAMENTOS	H	1,0000000	0,15	0,15
Composição Auxiliar	91275 SINAPI	PLACA VIBRATÓRIA REVERSÍVEL COM MOTOR 4 TEMPOS A GASOLINA, FORÇA CENTRÍFUGA DE 25 KN (2500 KGF), POTÊNCIA 5,5 CV - MANUTENÇÃO. AF_08/2015	CHOR - CUSTOS HORÁRIOS DE MÁQUINAS E EQUIPAMENTOS	H	1,0000000	0,73	0,73
Composição Auxiliar	91276 SINAPI	PLACA VIBRATÓRIA REVERSÍVEL COM MOTOR 4 TEMPOS A GASOLINA, FORÇA CENTRÍFUGA DE 25 KN (2500 KGF), POTÊNCIA 5,5 CV - MATERIAIS NA OPERAÇÃO. AF_08/2015	CHOR - CUSTOS HORÁRIOS DE MÁQUINAS E EQUIPAMENTOS	H	1,0000000	8,52	8,52

MO sem LS => 0,00 LS => 0,00 MO com LS => 0,00

Valor do BDI => 2,34 Valor com BDI => 12,33

	Código Banco	Descrição	Tipo	Und	Quant.	Valor Unit	Total
Composição	91273 SINAPI	PLACA VIBRATÓRIA REVERSÍVEL COM MOTOR 4 TEMPOS A GASOLINA, FORÇA CENTRÍFUGA DE 25 KN (2500 KGF), POTÊNCIA 5,5 CV - DEPRECIÇÃO. AF_08/2015	CHOR - CUSTOS HORÁRIOS DE MÁQUINAS E EQUIPAMENTOS	H	1,0000000	0,59	0,59
Insumo	00001442 SINAPI	COMPACTADOR DE SOLO TIPO PLACA VIBRATORIA REVERSIVEL, A GASOLINA 4 TEMPOS, PESO 125 A 150 KG, FORCA CENTRIF. 2500 A 2800 KGF, LARG. TRABALHO 400 A 450 MM, FREQ. VIBRACAO 4300 A 4500 RPM, VELOC. TRABALHO 15 A 20 M/MIN, POT. 5,5 A 6,0 HP	Equipamento para Aquisição Permanente	UN	0,0000533	11.081,30	0,59

MO sem LS => 0,00 LS => 0,00 MO com LS => 0,00

Valor do BDI => 0,13 Valor com BDI => 0,72

	Código Banco	Descrição	Tipo	Und	Quant.	Valor Unit	Total
Composição	91274 SINAPI	PLACA VIBRATÓRIA REVERSÍVEL COM MOTOR 4 TEMPOS A GASOLINA, FORÇA CENTRÍFUGA DE 25 KN (2500 KGF), POTÊNCIA 5,5 CV - JUROS. AF_08/2015	CHOR - CUSTOS HORÁRIOS DE MÁQUINAS E EQUIPAMENTOS	H	1,0000000	0,15	0,15
Insumo	00001442 SINAPI	COMPACTADOR DE SOLO TIPO PLACA VIBRATORIA REVERSIVEL, A GASOLINA 4 TEMPOS, PESO 125 A 150 KG, FORCA CENTRIF. 2500 A 2800 KGF, LARG. TRABALHO 400 A 450 MM, FREQ. VIBRACAO 4300 A 4500 RPM, VELOC. TRABALHO 15 A 20 M/MIN, POT. 5,5 A 6,0 HP	Equipamento para Aquisição Permanente	UN	0,0000143	11.081,30	0,15

MO sem LS => 0,00 LS => 0,00 MO com LS => 0,00

Valor do BDI => 0,03 Valor com BDI => 0,18

	Código Banco	Descrição	Tipo	Und	Quant.	Valor Unit	Total
Composição	91275 SINAPI	PLACA VIBRATÓRIA REVERSÍVEL COM MOTOR 4 TEMPOS A GASOLINA, FORÇA CENTRÍFUGA DE 25 KN (2500 KGF), POTÊNCIA 5,5 CV - MANUTENÇÃO. AF_08/2015	CHOR - CUSTOS HORÁRIOS DE MÁQUINAS E EQUIPAMENTOS	H	1,0000000	0,73	0,73

Prefeitura de Leme
CNPJ: 46.362.661/0001-68

Insumo	00001442	SINAPI	COMPACTADOR DE SOLO TIPO PLACA VIBRATORIA REVERSIVEL, A GASOLINA 4 TEMPOS, PESO 125 A 150 KG, FORCA CENTRIF. 2500 A 2800 KGF, LARG. TRABALHO 400 A 450 MM, FREQ. VIBRACAO 4300 A 4500 RPM, VELOC. TRABALHO 15 A 20 M/MIN, POT. 5,5 A 6,0 HP	Equipamento para Aquisição Permanente	UN	0,0000667	11.081,30	0,73
--------	----------	--------	---	---------------------------------------	----	-----------	-----------	------

MO sem LS => 0,00 LS => 0,00 MO com LS => 0,00
Valor do BDI => 0,17 Valor com BDI => 0,90

	Código Banco	Descrição	Tipo	Und	Quant.	Valor Unit	Total	
Composição	91276	SINAPI	PLACA VIBRATÓRIA REVERSÍVEL COM MOTOR 4 TEMPOS A GASOLINA, FORÇA CENTRÍFUGA DE 25 KN (2500 KGF), POTÊNCIA 5,5 CV - MATERIAIS NA OPERAÇÃO. AF_08/2015	CHOR - CUSTOS HORÁRIOS DE MÁQUINAS E EQUIPAMENTOS	H	1,0000000	8,52	8,52
Insumo	00004222	SINAPI	GASOLINA COMUM	Material	L	1,4400000	5,92	8,52

MO sem LS => 0,00 LS => 0,00 MO com LS => 0,00
Valor do BDI => 2,00 Valor com BDI => 10,52

	Código Banco	Descrição	Tipo	Und	Quant.	Valor Unit	Total	
Composição	94489	SINAPI	REGISTRO DE ESFERA, PVC, SOLDÁVEL, COM VOLANTE, DN 25 MM - FORNECIMENTO E INSTALAÇÃO. AF_08/2021	INHI - INSTALAÇÕES HIDROS SANITÁRIAS	UN	1,0000000	34,20	34,20
Composição Auxiliar	88248	SINAPI	AUXILIAR DE ENCANADOR OU BOMBEIRO HIDRÁULICO COM ENCARGOS COMPLEMENTARES	SEDI - SERVIÇOS DIVERSOS	H	0,0795000	27,83	2,21
Composição Auxiliar	88267	SINAPI	ENCANADOR OU BOMBEIRO HIDRÁULICO COM ENCARGOS COMPLEMENTARES	SEDI - SERVIÇOS DIVERSOS	H	0,0795000	33,33	2,64
Insumo	00011674	SINAPI	REGISTRO DE ESFERA, PVC, COM VOLANTE, VS, SOLDAVEL, DN 25 MM, COM CORPO DIVIDIDO	Material	UN	1,0000000	28,00	28,00
Insumo	00020080	SINAPI	ADESIVO PLASTICO PARA PVC, FRASCO COM 175 GR	Material	UN	0,0400000	18,25	0,73
Insumo	00020083	SINAPI	SOLUCAO PREPARADORA / LIMPADORA PARA PVC, FRASCO COM 1000 CM3	Material	UN	0,0095000	63,37	0,60
Insumo	00038383	SINAPI	LIXA D'AGUA EM FOLHA, GRAO 100	Material	UN	0,0080000	2,62	0,02

MO sem LS => 3,62 LS => 0,00 MO com LS => 3,62
Valor do BDI => 8,04 Valor com BDI => 42,24

	Código Banco	Descrição	Tipo	Und	Quant.	Valor Unit	Total	
Composição	94491	SINAPI	REGISTRO DE ESFERA, PVC, SOLDÁVEL, COM VOLANTE, DN 40 MM - FORNECIMENTO E INSTALAÇÃO. AF_08/2021	INHI - INSTALAÇÕES HIDROS SANITÁRIAS	UN	1,0000000	68,83	68,83
Composição Auxiliar	88248	SINAPI	AUXILIAR DE ENCANADOR OU BOMBEIRO HIDRÁULICO COM ENCARGOS COMPLEMENTARES	SEDI - SERVIÇOS DIVERSOS	H	0,1133000	27,83	3,15
Composição Auxiliar	88267	SINAPI	ENCANADOR OU BOMBEIRO HIDRÁULICO COM ENCARGOS COMPLEMENTARES	SEDI - SERVIÇOS DIVERSOS	H	0,1133000	33,33	3,77
Insumo	00011676	SINAPI	REGISTRO DE ESFERA, PVC, COM VOLANTE, VS, SOLDAVEL, DN 40 MM, COM CORPO DIVIDIDO	Material	UN	1,0000000	59,45	59,45
Insumo	00020080	SINAPI	ADESIVO PLASTICO PARA PVC, FRASCO COM 175 GR	Material	UN	0,0714000	18,25	1,30
Insumo	00020083	SINAPI	SOLUCAO PREPARADORA / LIMPADORA PARA PVC, FRASCO COM 1000 CM3	Material	UN	0,0180000	63,37	1,14
Insumo	00038383	SINAPI	LIXA D'AGUA EM FOLHA, GRAO 100	Material	UN	0,0114000	2,62	0,02



Prefeitura de Leme
CNPJ: 46.362.661/0001-68

MO sem LS => 5,16 LS => 0,00 MO com LS => 5,16
Valor do BDI => 16,18 Valor com BDI => 85,01

	Código Banco	Descrição	Tipo	Und	Quant.	Valor Unit	Total
Composição	91693 SINAPI	SERRA CIRCULAR DE BANCADA COM MOTOR ELÉTRICO POTÊNCIA DE 5HP, COM COIFA PARA DISCO 10" - CHI DIURNO. AF_08/2015	CHOR - CUSTOS HORÁRIOS DE MÁQUINAS E EQUIPAMENTOS	CHI	1,0000000	28,86	28,86
Composição Auxiliar	88297 SINAPI	OPERADOR DE MÁQUINAS E EQUIPAMENTOS COM ENCARGOS COMPLEMENTARES	SEDI - SERVIÇOS DIVERSOS	H	1,0000000	28,75	28,75
Composição Auxiliar	91688 SINAPI	SERRA CIRCULAR DE BANCADA COM MOTOR ELÉTRICO POTÊNCIA DE 5HP, COM COIFA PARA DISCO 10" - DEPRECIÇÃO. AF_08/2015	CHOR - CUSTOS HORÁRIOS DE MÁQUINAS E EQUIPAMENTOS	H	1,0000000	0,09	0,09
Composição Auxiliar	91689 SINAPI	SERRA CIRCULAR DE BANCADA COM MOTOR ELÉTRICO POTÊNCIA DE 5HP, COM COIFA PARA DISCO 10" - JUROS. AF_08/2015	CHOR - CUSTOS HORÁRIOS DE MÁQUINAS E EQUIPAMENTOS	H	1,0000000	0,02	0,02

MO sem LS => 21,49 LS => 0,00 MO com LS => 21,49
Valor do BDI => 6,78 Valor com BDI => 35,64

	Código Banco	Descrição	Tipo	Und	Quant.	Valor Unit	Total
Composição	91692 SINAPI	SERRA CIRCULAR DE BANCADA COM MOTOR ELÉTRICO POTÊNCIA DE 5HP, COM COIFA PARA DISCO 10" - CHP DIURNO. AF_08/2015	CHOR - CUSTOS HORÁRIOS DE MÁQUINAS E EQUIPAMENTOS	CHP	1,0000000	29,98	29,98
Composição Auxiliar	88297 SINAPI	OPERADOR DE MÁQUINAS E EQUIPAMENTOS COM ENCARGOS COMPLEMENTARES	SEDI - SERVIÇOS DIVERSOS	H	1,0000000	28,75	28,75
Composição Auxiliar	91688 SINAPI	SERRA CIRCULAR DE BANCADA COM MOTOR ELÉTRICO POTÊNCIA DE 5HP, COM COIFA PARA DISCO 10" - DEPRECIÇÃO. AF_08/2015	CHOR - CUSTOS HORÁRIOS DE MÁQUINAS E EQUIPAMENTOS	H	1,0000000	0,09	0,09
Composição Auxiliar	91689 SINAPI	SERRA CIRCULAR DE BANCADA COM MOTOR ELÉTRICO POTÊNCIA DE 5HP, COM COIFA PARA DISCO 10" - JUROS. AF_08/2015	CHOR - CUSTOS HORÁRIOS DE MÁQUINAS E EQUIPAMENTOS	H	1,0000000	0,02	0,02
Composição Auxiliar	91690 SINAPI	SERRA CIRCULAR DE BANCADA COM MOTOR ELÉTRICO POTÊNCIA DE 5HP, COM COIFA PARA DISCO 10" - MANUTENÇÃO. AF_08/2015	CHOR - CUSTOS HORÁRIOS DE MÁQUINAS E EQUIPAMENTOS	H	1,0000000	0,06	0,06
Composição Auxiliar	91691 SINAPI	SERRA CIRCULAR DE BANCADA COM MOTOR ELÉTRICO POTÊNCIA DE 5HP, COM COIFA PARA DISCO 10" - MATERIAIS NA OPERAÇÃO. AF_08/2015	CHOR - CUSTOS HORÁRIOS DE MÁQUINAS E EQUIPAMENTOS	H	1,0000000	1,06	1,06

MO sem LS => 21,49 LS => 0,00 MO com LS => 21,49
Valor do BDI => 7,04 Valor com BDI => 37,02

	Código Banco	Descrição	Tipo	Und	Quant.	Valor Unit	Total
Composição	91688 SINAPI	SERRA CIRCULAR DE BANCADA COM MOTOR ELÉTRICO POTÊNCIA DE 5HP, COM COIFA PARA DISCO 10" - DEPRECIÇÃO. AF_08/2015	CHOR - CUSTOS HORÁRIOS DE MÁQUINAS E EQUIPAMENTOS	H	1,0000000	0,09	0,09
Insumo	00014618 SINAPI	SERRA CIRCULAR DE BANCADA COM MOTOR ELETRICO, POTENCIA DE *1600* W, PARA DISCO DE DIAMETRO DE 10" (250 MM)	Equipamento para Aquisição Permanente	UN	0,0000720	1.382,99	0,09

MO sem LS => 0,00 LS => 0,00 MO com LS => 0,00
Valor do BDI => 0,02 Valor com BDI => 0,11



Prefeitura de Leme
CNPJ: 46.362.661/0001-68

	Código	Banco	Descrição	Tipo	Und	Quant.	Valor Unit	Total	
Composição	91689	SINAPI	SERRA CIRCULAR DE BANCADA COM MOTOR ELÉTRICO POTÊNCIA DE 5HP, COM COIFA PARA DISCO 10" - JUROS. AF_08/2015	CHOR - CUSTOS HORÁRIOS DE MÁQUINAS E EQUIPAMENTOS	H	1,0000000	0,02	0,02	
Insumo	00014618	SINAPI	SERRA CIRCULAR DE BANCADA COM MOTOR ELETRICO, POTENCIA DE *1600* W, PARA DISCO DE DIAMETRO DE 10" (250 MM)	Equipamento para Aquisição Permanente	UN	0,0000148	1.382,99	0,02	
				MO sem LS =>	0,00	LS =>	0,00	MO com LS =>	0,00
				Valor do BDI =>	0,00			Valor com BDI =>	0,02

	Código	Banco	Descrição	Tipo	Und	Quant.	Valor Unit	Total	
Composição	91690	SINAPI	SERRA CIRCULAR DE BANCADA COM MOTOR ELÉTRICO POTÊNCIA DE 5HP, COM COIFA PARA DISCO 10" - MANUTENÇÃO. AF_08/2015	CHOR - CUSTOS HORÁRIOS DE MÁQUINAS E EQUIPAMENTOS	H	1,0000000	0,06	0,06	
Insumo	00014618	SINAPI	SERRA CIRCULAR DE BANCADA COM MOTOR ELETRICO, POTENCIA DE *1600* W, PARA DISCO DE DIAMETRO DE 10" (250 MM)	Equipamento para Aquisição Permanente	UN	0,0000500	1.382,99	0,06	
				MO sem LS =>	0,00	LS =>	0,00	MO com LS =>	0,00
				Valor do BDI =>	0,01			Valor com BDI =>	0,07

	Código	Banco	Descrição	Tipo	Und	Quant.	Valor Unit	Total	
Composição	91691	SINAPI	SERRA CIRCULAR DE BANCADA COM MOTOR ELÉTRICO POTÊNCIA DE 5HP, COM COIFA PARA DISCO 10" - MATERIAIS NA OPERAÇÃO. AF_08/2015	CHOR - CUSTOS HORÁRIOS DE MÁQUINAS E EQUIPAMENTOS	H	1,0000000	1,06	1,06	
Insumo	00002705	SINAPI	ENERGIA ELETRICA ATE 2000 KWH INDUSTRIAL, SEM DEMANDA	Franquia	KWH	1,3600000	0,78	1,06	
				MO sem LS =>	0,00	LS =>	0,00	MO com LS =>	0,00
				Valor do BDI =>	0,24			Valor com BDI =>	1,30

	Código	Banco	Descrição	Tipo	Und	Quant.	Valor Unit	Total
Composição	88316	SINAPI	SERVENTE COM ENCARGOS COMPLEMENTARES	SEDI - SERVIÇOS DIVERSOS	H	1,0000000	26,42	26,42
Composição Auxiliar	95378	SINAPI	CURSO DE CAPACITAÇÃO PARA SERVENTE (ENCARGOS COMPLEMENTARES) - HORISTA	SEDI - SERVIÇOS DIVERSOS	H	1,0000000	0,43	0,43
Insumo	00006111	SINAPI	SERVENTE DE OBRAS (HORISTA)	Mão de Obra	H	1,0000000	17,66	17,66
Insumo	00037370	SINAPI	ALIMENTACAO - HORISTA (COLETADO CAIXA - ENCARGOS COMPLEMENTARES)	Material	H	1,0000000	4,06	4,06
Insumo	00037371	SINAPI	TRANSPORTE - HORISTA (COLETADO CAIXA - ENCARGOS COMPLEMENTARES)	Material	H	1,0000000	0,95	0,95
Insumo	00037372	SINAPI	EXAMES - HORISTA (COLETADO CAIXA - ENCARGOS COMPLEMENTARES)	Material	H	1,0000000	1,34	1,34
Insumo	00037373	SINAPI	SEGURO - HORISTA (COLETADO CAIXA - ENCARGOS COMPLEMENTARES)	Material	H	1,0000000	0,04	0,04
Insumo	00043467	SINAPI	FERRAMENTAS - FAMILIA SERVENTE - HORISTA (ENCARGOS COMPLEMENTARES - COLETADO CAIXA)	Material	H	1,0000000	0,61	0,61
Insumo	00043491	SINAPI	EPI - FAMILIA SERVENTE - HORISTA (ENCARGOS COMPLEMENTARES - COLETADO CAIXA)	Material	H	1,0000000	1,33	1,33



Prefeitura de Leme
CNPJ: 46.362.661/0001-68

MO sem LS => 18,09 LS => 0,00 MO com LS => 18,09
Valor do BDI => 6,21 Valor com BDI => 32,63

	Código Banco	Descrição	Tipo	Und	Quant.	Valor Unit	Total
Composição	91946 SINAPI	SUORTE PARAFUSADO COM PLACA DE ENCAIXE 4" X 2" MÉDIO (1,30 M DO PISO) PARA PONTO ELÉTRICO - FORNECIMENTO E INSTALAÇÃO. AF_03/2023	INEL - INSTALAÇÃO ELÉTRICA/ELETRIFICAÇÃO E ILUMINAÇÃO EXTERNA	UN	1,0000000	13,28	13,28
Composição Auxiliar	88247 SINAPI	AUXILIAR DE ELETRICISTA COM ENCARGOS COMPLEMENTARES	SEDI - SERVIÇOS DIVERSOS	H	0,1280000	28,95	3,70
Composição Auxiliar	88264 SINAPI	ELETRICISTA COM ENCARGOS COMPLEMENTARES	SEDI - SERVIÇOS DIVERSOS	H	0,1280000	38,45	4,92
Insumo	00038094 SINAPI	ESPELHO / PLACA DE 3 POSTOS 4" X 2", PARA INSTALACAO DE TOMADAS E INTERRUPTORES	Material	UN	1,0000000	3,07	3,07
Insumo	00038099 SINAPI	SUORTE DE FIXACAO PARA ESPELHO / PLACA 4" X 2", PARA 3 MODULOS, PARA INSTALACAO DE TOMADAS E INTERRUPTORES (SOMENTE SUORTE)	Material	UN	1,0000000	1,59	1,59

MO sem LS => 6,46 LS => 0,00 MO com LS => 6,46
Valor do BDI => 3,12 Valor com BDI => 16,40

	Código Banco	Descrição	Tipo	Und	Quant.	Valor Unit	Total
Composição	88323 SINAPI	TELHADISTA COM ENCARGOS COMPLEMENTARES	SEDI - SERVIÇOS DIVERSOS	H	1,0000000	29,82	29,82
Composição Auxiliar	95385 SINAPI	CURSO DE CAPACITAÇÃO PARA TELHADISTA (ENCARGOS COMPLEMENTARES) - HORISTA	SEDI - SERVIÇOS DIVERSOS	H	1,0000000	0,28	0,28
Insumo	00012869 SINAPI	TELHADOR / TELHADISTA (HORISTA)	Mão de Obra	H	1,0000000	21,23	21,23
Insumo	00037370 SINAPI	ALIMENTACAO - HORISTA (COLETADO CAIXA - ENCARGOS COMPLEMENTARES)	Material	H	1,0000000	4,06	4,06
Insumo	00037371 SINAPI	TRANSPORTE - HORISTA (COLETADO CAIXA - ENCARGOS COMPLEMENTARES)	Material	H	1,0000000	0,95	0,95
Insumo	00037372 SINAPI	EXAMES - HORISTA (COLETADO CAIXA - ENCARGOS COMPLEMENTARES)	Material	H	1,0000000	1,34	1,34
Insumo	00037373 SINAPI	SEGURO - HORISTA (COLETADO CAIXA - ENCARGOS COMPLEMENTARES)	Material	H	1,0000000	0,04	0,04
Insumo	00043459 SINAPI	FERRAMENTAS - FAMILIA CARPINTEIRO DE FORMAS - HORISTA (ENCARGOS COMPLEMENTARES - COLETADO CAIXA)	Material	H	1,0000000	0,49	0,49
Insumo	00043483 SINAPI	EPI - FAMILIA CARPINTEIRO DE FORMAS - HORISTA (ENCARGOS COMPLEMENTARES - COLETADO CAIXA)	Material	H	1,0000000	1,43	1,43

MO sem LS => 21,51 LS => 0,00 MO com LS => 21,51
Valor do BDI => 7,01 Valor com BDI => 36,83

	Código Banco	Descrição	Tipo	Und	Quant.	Valor Unit	Total
Composição	91994 SINAPI	TOMADA MÉDIA DE EMBUTIR (1 MÓDULO), 2P+T 10 A, SEM SUORTE E SEM PLACA - FORNECIMENTO E INSTALAÇÃO. AF_03/2023	INEL - INSTALAÇÃO ELÉTRICA/ELETRIFICAÇÃO E ILUMINAÇÃO EXTERNA	UN	1,0000000	29,60	29,60
Composição Auxiliar	88247 SINAPI	AUXILIAR DE ELETRICISTA COM ENCARGOS COMPLEMENTARES	SEDI - SERVIÇOS DIVERSOS	H	0,3170000	28,95	9,17
Composição Auxiliar	88264 SINAPI	ELETRICISTA COM ENCARGOS COMPLEMENTARES	SEDI - SERVIÇOS DIVERSOS	H	0,3170000	38,45	12,18



Prefeitura de Leme
CNPJ: 46.362.661/0001-68

Insumo	00038101	SINAPI	TOMADA 2P+T 10A, 250V (APENAS MODULO)	Material	UN	1,0000000	8,25	8,25	
				MO sem LS =>	16,01	LS =>	0,00	MO com LS =>	16,01
				Valor do BDI =>	6,95			Valor com BDI =>	36,55

	Código Banco	Descrição	Tipo	Und	Quant.	Valor Unit	Total		
Composição	94796	SINAPI	TORNEIRA DE BOIA PARA CAIXA D'ÁGUA, ROSCÁVEL, 3/4" - FORNECIMENTO E INSTALAÇÃO. AF_08/2021	INHI - INSTALAÇÕES HIDROS SANITÁRIAS	UN	1,0000000	56,37	56,37	
Composição Auxiliar	88248	SINAPI	AUXILIAR DE ENCANADOR OU BOMBEIRO HIDRÁULICO COM ENCARGOS COMPLEMENTARES	SEDI - SERVIÇOS DIVERSOS	H	0,1904000	27,83	5,29	
Composição Auxiliar	88267	SINAPI	ENCANADOR OU BOMBEIRO HIDRÁULICO COM ENCARGOS COMPLEMENTARES	SEDI - SERVIÇOS DIVERSOS	H	0,1904000	33,33	6,34	
Insumo	00003148	SINAPI	FITA VEDA ROSCA EM ROLOS DE 18 MM X 50 M (L X C)	Material	UN	0,0053000	8,85	0,04	
Insumo	00011830	SINAPI	TORNEIRA DE BOIA CONVENCIONAL PARA CAIXA D'AGUA, AGUA FRIA, 3/4", COM HASTE E TORNEIRA METALICOS E BALAO PLASTICO	Material	UN	1,0000000	44,70	44,70	
				MO sem LS =>	8,68	LS =>	0,00	MO com LS =>	8,68
				Valor do BDI =>	13,25			Valor com BDI =>	69,62

	Código Banco	Descrição	Tipo	Und	Quant.	Valor Unit	Total		
Composição	94648	SINAPI	TUBO, PVC, SOLDÁVEL, DE 25MM, INSTALADO EM RESERVAÇÃO PREDIAL DE ÁGUA - FORNECIMENTO E INSTALAÇÃO. AF_04/2024	INHI - INSTALAÇÕES HIDROS SANITÁRIAS	M	1,0000000	7,00	7,00	
Composição Auxiliar	88248	SINAPI	AUXILIAR DE ENCANADOR OU BOMBEIRO HIDRÁULICO COM ENCARGOS COMPLEMENTARES	SEDI - SERVIÇOS DIVERSOS	H	0,0463000	27,83	1,28	
Composição Auxiliar	88267	SINAPI	ENCANADOR OU BOMBEIRO HIDRÁULICO COM ENCARGOS COMPLEMENTARES	SEDI - SERVIÇOS DIVERSOS	H	0,0463000	33,33	1,54	
Insumo	00009868	SINAPI	TUBO PVC, SOLDAVEL, DE 25 MM, AGUA FRIA (NBR-5648)	Material	M	1,0493000	3,98	4,17	
Insumo	00038383	SINAPI	LIXA D'AGUA EM FOLHA, GRAO 100	Material	UN	0,0051000	2,62	0,01	
				MO sem LS =>	2,10	LS =>	0,00	MO com LS =>	2,10
				Valor do BDI =>	1,64			Valor com BDI =>	8,64

	Código Banco	Descrição	Tipo	Und	Quant.	Valor Unit	Total		
Composição	94650	SINAPI	TUBO, PVC, SOLDÁVEL, DE 40MM, INSTALADO EM RESERVAÇÃO PREDIAL DE ÁGUA - FORNECIMENTO E INSTALAÇÃO. AF_04/2024	INHI - INSTALAÇÕES HIDROS SANITÁRIAS	M	1,0000000	19,11	19,11	
Composição Auxiliar	88248	SINAPI	AUXILIAR DE ENCANADOR OU BOMBEIRO HIDRÁULICO COM ENCARGOS COMPLEMENTARES	SEDI - SERVIÇOS DIVERSOS	H	0,0809000	27,83	2,25	
Composição Auxiliar	88267	SINAPI	ENCANADOR OU BOMBEIRO HIDRÁULICO COM ENCARGOS COMPLEMENTARES	SEDI - SERVIÇOS DIVERSOS	H	0,0809000	33,33	2,69	
Insumo	00009874	SINAPI	TUBO PVC, SOLDAVEL, DE 40 MM, AGUA FRIA (NBR-5648)	Material	M	1,0493000	13,49	14,15	
Insumo	00038383	SINAPI	LIXA D'AGUA EM FOLHA, GRAO 100	Material	UN	0,0090000	2,62	0,02	
				MO sem LS =>	3,68	LS =>	0,00	MO com LS =>	3,68
				Valor do BDI =>	4,49			Valor com BDI =>	23,60



Prefeitura de Leme
CNPJ: 46.362.661/0001-68

	Código	Banco	Descrição	Tipo	Und	Quant.	Valor Unit	Total		
Composição	94688	SINAPI	TÊ, PVC, SOLDÁVEL, DN 25 MM INSTALADO EM RESERVAÇÃO PREDIAL DE ÁGUA - FORNECIMENTO E INSTALAÇÃO. AF_04/2024	INHI - INSTALAÇÕES HIDROSANITÁRIAS	UN	1,0000000	7,20	7,20		
Composição Auxiliar	88248	SINAPI	AUXILIAR DE ENCANADOR OU BOMBEIRO HIDRÁULICO COM ENCARGOS COMPLEMENTARES	SEDI - SERVIÇOS DIVERSOS	H	0,0767000	27,83	2,13		
Composição Auxiliar	88267	SINAPI	ENCANADOR OU BOMBEIRO HIDRÁULICO COM ENCARGOS COMPLEMENTARES	SEDI - SERVIÇOS DIVERSOS	H	0,0767000	33,33	2,55		
Insumo	00000122	SINAPI	ADESIVO PLASTICO PARA PVC, FRASCO COM *850* GR	Material	UN	0,0106000	55,93	0,59		
Insumo	00007139	SINAPI	TE SOLDAVEL, PVC, 90 GRAUS, 25 MM, PARA AGUA FRIA PREDIAL (NBR 5648)	Material	UN	1,0000000	1,15	1,15		
Insumo	00020083	SINAPI	SOLUCAO PREPARADORA / LIMPADORA PARA PVC, FRASCO COM 1000 CM3	Material	UN	0,0120000	63,37	0,76		
Insumo	00038383	SINAPI	LIXA D'AGUA EM FOLHA, GRAO 100	Material	UN	0,0096000	2,62	0,02		
					MO sem LS =>	3,49	LS =>	0,00	MO com LS =>	3,49
					Valor do BDI =>	1,69		Valor com BDI =>	8,89	

	Código	Banco	Descrição	Tipo	Und	Quant.	Valor Unit	Total		
Composição	94692	SINAPI	TÊ, PVC, SOLDÁVEL, DN 40 MM INSTALADO EM RESERVAÇÃO PREDIAL DE ÁGUA - FORNECIMENTO E INSTALAÇÃO. AF_04/2024	INHI - INSTALAÇÕES HIDROSANITÁRIAS	UN	1,0000000	19,37	19,37		
Composição Auxiliar	88248	SINAPI	AUXILIAR DE ENCANADOR OU BOMBEIRO HIDRÁULICO COM ENCARGOS COMPLEMENTARES	SEDI - SERVIÇOS DIVERSOS	H	0,1339000	27,83	3,72		
Composição Auxiliar	88267	SINAPI	ENCANADOR OU BOMBEIRO HIDRÁULICO COM ENCARGOS COMPLEMENTARES	SEDI - SERVIÇOS DIVERSOS	H	0,1339000	33,33	4,46		
Insumo	00000122	SINAPI	ADESIVO PLASTICO PARA PVC, FRASCO COM *850* GR	Material	UN	0,0176000	55,93	0,98		
Insumo	00007141	SINAPI	TE SOLDAVEL, PVC, 90 GRAUS, 40 MM, PARA AGUA FRIA PREDIAL (NBR 5648)	Material	UN	1,0000000	8,84	8,84		
Insumo	00020083	SINAPI	SOLUCAO PREPARADORA / LIMPADORA PARA PVC, FRASCO COM 1000 CM3	Material	UN	0,0210000	63,37	1,33		
Insumo	00038383	SINAPI	LIXA D'AGUA EM FOLHA, GRAO 100	Material	UN	0,0168000	2,62	0,04		
					MO sem LS =>	6,10	LS =>	0,00	MO com LS =>	6,10
					Valor do BDI =>	4,55		Valor com BDI =>	23,92	

	Código	Banco	Descrição	Tipo	Und	Quant.	Valor Unit	Total
Composição	95471	SINAPI	VASO SANITARIO SIFONADO CONVENCIONAL PARA PCD SEM FURO FRONTAL COM LOUÇA BRANCA SEM ASSENTO - FORNECIMENTO E INSTALAÇÃO. AF_01/2020	INHI - INSTALAÇÕES HIDROSANITÁRIAS	UN	1,0000000	734,30	734,30
Composição Auxiliar	88267	SINAPI	ENCANADOR OU BOMBEIRO HIDRÁULICO COM ENCARGOS COMPLEMENTARES	SEDI - SERVIÇOS DIVERSOS	H	1,1540000	33,33	38,46
Composição Auxiliar	88316	SINAPI	SERVEnte COM ENCARGOS COMPLEMENTARES	SEDI - SERVIÇOS DIVERSOS	H	0,5565000	26,42	14,70
Insumo	00004384	SINAPI	PARAFUSO NIQUELADO COM ACABAMENTO CROMADO PARA FIXAR PEÇA SANITARIA, INCLUI PORCA CEGA, ARRUELA E BUCHA DE NYLON TAMANHO S-10	Material	UN	2,0000000	22,75	45,50



Prefeitura de Leme
CNPJ: 46.362.661/0001-68

Insumo	00006138	SINAPI	ANEL DE VEDACAO, PVC FLEXIVEL, 100 MM, PARA SAIDA DE BACIA / VASO SANITARIO	Material	UN	1,0000000	11,57	11,57		
Insumo	00036520	SINAPI	BACIA SANITARIA (VASO) CONVENCIONAL PARA PCD, SEM FURO FRONTAL, DE LOUCA BRANCA (SEM ASSENTO)	Material	UN	1,0000000	615,36	615,36		
Insumo	00037329	SINAPI	REJUNTE EPOXI, QUALQUER COR	Material	KG	0,0881000	98,93	8,71		
				MO sem LS =>		39,56	LS =>	0,00	MO com LS =>	39,56
				Valor do BDI =>		172,63			Valor com BDI =>	906,93

	Código Banco	Descrição	Tipo	Und	Quant.	Valor Unit	Total			
Composição	90587	SINAPI	VIBRADOR DE IMERSÃO, DIÂMETRO DE PONTEIRA 45MM, MOTOR ELÉTRICO TRIFÁSICO POTÊNCIA DE 2 CV - CHI DIURNO. AF_06/2015	CHOR - CUSTOS HORÁRIOS DE MÁQUINAS E EQUIPAMENTOS	CHI	1,0000000	0,53	0,53		
Composição Auxiliar	90582	SINAPI	VIBRADOR DE IMERSÃO, DIÂMETRO DE PONTEIRA 45MM, MOTOR ELÉTRICO TRIFÁSICO POTÊNCIA DE 2 CV - DEPRECIÇÃO. AF_06/2015	CHOR - CUSTOS HORÁRIOS DE MÁQUINAS E EQUIPAMENTOS	H	1,0000000	0,43	0,43		
Composição Auxiliar	90583	SINAPI	VIBRADOR DE IMERSÃO, DIÂMETRO DE PONTEIRA 45MM, MOTOR ELÉTRICO TRIFÁSICO POTÊNCIA DE 2 CV - JUROS. AF_06/2015	CHOR - CUSTOS HORÁRIOS DE MÁQUINAS E EQUIPAMENTOS	H	1,0000000	0,10	0,10		
				MO sem LS =>		0,00	LS =>	0,00	MO com LS =>	0,00
				Valor do BDI =>		0,12			Valor com BDI =>	0,65

	Código Banco	Descrição	Tipo	Und	Quant.	Valor Unit	Total			
Composição	90586	SINAPI	VIBRADOR DE IMERSÃO, DIÂMETRO DE PONTEIRA 45MM, MOTOR ELÉTRICO TRIFÁSICO POTÊNCIA DE 2 CV - CHP DIURNO. AF_06/2015	CHOR - CUSTOS HORÁRIOS DE MÁQUINAS E EQUIPAMENTOS	CHP	1,0000000	1,26	1,26		
Composição Auxiliar	90582	SINAPI	VIBRADOR DE IMERSÃO, DIÂMETRO DE PONTEIRA 45MM, MOTOR ELÉTRICO TRIFÁSICO POTÊNCIA DE 2 CV - DEPRECIÇÃO. AF_06/2015	CHOR - CUSTOS HORÁRIOS DE MÁQUINAS E EQUIPAMENTOS	H	1,0000000	0,43	0,43		
Composição Auxiliar	90583	SINAPI	VIBRADOR DE IMERSÃO, DIÂMETRO DE PONTEIRA 45MM, MOTOR ELÉTRICO TRIFÁSICO POTÊNCIA DE 2 CV - JUROS. AF_06/2015	CHOR - CUSTOS HORÁRIOS DE MÁQUINAS E EQUIPAMENTOS	H	1,0000000	0,10	0,10		
Composição Auxiliar	90584	SINAPI	VIBRADOR DE IMERSÃO, DIÂMETRO DE PONTEIRA 45MM, MOTOR ELÉTRICO TRIFÁSICO POTÊNCIA DE 2 CV - MANUTENÇÃO. AF_06/2015	CHOR - CUSTOS HORÁRIOS DE MÁQUINAS E EQUIPAMENTOS	H	1,0000000	0,33	0,33		
Composição Auxiliar	90585	SINAPI	VIBRADOR DE IMERSÃO, DIÂMETRO DE PONTEIRA 45MM, MOTOR ELÉTRICO TRIFÁSICO POTÊNCIA DE 2 CV - MATERIAIS NA OPERAÇÃO. AF_06/2015	CHOR - CUSTOS HORÁRIOS DE MÁQUINAS E EQUIPAMENTOS	H	1,0000000	0,40	0,40		
				MO sem LS =>		0,00	LS =>	0,00	MO com LS =>	0,00
				Valor do BDI =>		0,29			Valor com BDI =>	1,55

	Código Banco	Descrição	Tipo	Und	Quant.	Valor Unit	Total			
Composição	90582	SINAPI	VIBRADOR DE IMERSÃO, DIÂMETRO DE PONTEIRA 45MM, MOTOR ELÉTRICO TRIFÁSICO POTÊNCIA DE 2 CV - DEPRECIÇÃO. AF_06/2015	CHOR - CUSTOS HORÁRIOS DE MÁQUINAS E EQUIPAMENTOS	H	1,0000000	0,43	0,43		
Insumo	00013896	SINAPI	VIBRADOR DE IMERSAO, DIAMETRO DA PONTEIRA DE *45* MM, COM MOTOR ELETRICO TRIFASICO DE 2 HP (2 CV)	Equipamento para Aquisição Permanente	UN	0,0001280	3.390,99	0,43		
				MO sem LS =>		0,00	LS =>	0,00	MO com LS =>	0,00



Valor do BDI => 0,10 Valor com BDI => 0,53

	Código Banco	Descrição	Tipo	Und	Quant.	Valor Unit	Total	
Composição	90583 SINAPI	VIBRADOR DE IMERSÃO, DIÂMETRO DE PONTEIRA 45MM, MOTOR ELÉTRICO TRIFÁSICO POTÊNCIA DE 2 CV - JUROS. AF_06/2015	CHOR - CUSTOS HORÁRIOS DE MÁQUINAS E EQUIPAMENTOS	H	1,0000000	0,10	0,10	
Insumo	00013896 SINAPI	VIBRADOR DE IMERSAO, DIAMETRO DA PONTEIRA DE *45* MM, COM MOTOR ELETRICO TRIFASICO DE 2 HP (2 CV)	Equipamento para Aquisição Permanente	UN	0,0000296	3.390,99	0,10	
			MO sem LS =>	0,00	LS =>	0,00	MO com LS =>	0,00
			Valor do BDI =>	0,02			Valor com BDI =>	0,12

	Código Banco	Descrição	Tipo	Und	Quant.	Valor Unit	Total	
Composição	90584 SINAPI	VIBRADOR DE IMERSÃO, DIÂMETRO DE PONTEIRA 45MM, MOTOR ELÉTRICO TRIFÁSICO POTÊNCIA DE 2 CV - MANUTENÇÃO. AF_06/2015	CHOR - CUSTOS HORÁRIOS DE MÁQUINAS E EQUIPAMENTOS	H	1,0000000	0,33	0,33	
Insumo	00013896 SINAPI	VIBRADOR DE IMERSAO, DIAMETRO DA PONTEIRA DE *45* MM, COM MOTOR ELETRICO TRIFASICO DE 2 HP (2 CV)	Equipamento para Aquisição Permanente	UN	0,0001000	3.390,99	0,33	
			MO sem LS =>	0,00	LS =>	0,00	MO com LS =>	0,00
			Valor do BDI =>	0,07			Valor com BDI =>	0,40

	Código Banco	Descrição	Tipo	Und	Quant.	Valor Unit	Total	
Composição	90585 SINAPI	VIBRADOR DE IMERSÃO, DIÂMETRO DE PONTEIRA 45MM, MOTOR ELÉTRICO TRIFÁSICO POTÊNCIA DE 2 CV - MATERIAIS NA OPERAÇÃO. AF_06/2015	CHOR - CUSTOS HORÁRIOS DE MÁQUINAS E EQUIPAMENTOS	H	1,0000000	0,40	0,40	
Insumo	00002705 SINAPI	ENERGIA ELETRICA ATE 2000 KWH INDUSTRIAL, SEM DEMANDA	Franquia	KWH	0,5200000	0,78	0,40	
			MO sem LS =>	0,00	LS =>	0,00	MO com LS =>	0,00
			Valor do BDI =>	0,09			Valor com BDI =>	0,49

	Código Banco	Descrição	Tipo	Und	Quant.	Valor Unit	Total	
Composição	88325 SINAPI	VIDRACEIRO COM ENCARGOS COMPLEMENTARES	SEDI - SERVIÇOS DIVERSOS	H	1,0000000	26,18	26,18	
Composição Auxiliar	95387 SINAPI	CURSO DE CAPACITAÇÃO PARA VIDRACEIRO (ENCARGOS COMPLEMENTARES) - HORISTA	SEDI - SERVIÇOS DIVERSOS	H	1,0000000	0,29	0,29	
Insumo	00010489 SINAPI	VIDRACEIRO (HORISTA)	Mão de Obra	H	1,0000000	17,44	17,44	
Insumo	00037370 SINAPI	ALIMENTACAO - HORISTA (COLETADO CAIXA - ENCARGOS COMPLEMENTARES)	Material	H	1,0000000	4,06	4,06	
Insumo	00037371 SINAPI	TRANSPORTE - HORISTA (COLETADO CAIXA - ENCARGOS COMPLEMENTARES)	Material	H	1,0000000	0,95	0,95	
Insumo	00037372 SINAPI	EXAMES - HORISTA (COLETADO CAIXA - ENCARGOS COMPLEMENTARES)	Material	H	1,0000000	1,34	1,34	
Insumo	00037373 SINAPI	SEGURO - HORISTA (COLETADO CAIXA - ENCARGOS COMPLEMENTARES)	Material	H	1,0000000	0,04	0,04	
Insumo	00043465 SINAPI	FERRAMENTAS - FAMILIA PEDREIRO - HORISTA (ENCARGOS COMPLEMENTARES - COLETADO CAIXA)	Material	H	1,0000000	0,82	0,82	
Insumo	00043489 SINAPI	EPI - FAMILIA PEDREIRO - HORISTA (ENCARGOS COMPLEMENTARES - COLETADO CAIXA)	Material	H	1,0000000	1,24	1,24	
			MO sem LS =>	17,73	LS =>	0,00	MO com LS =>	17,73

Prefeitura de Leme
CNPJ: 46.362.661/0001-68

Valor do BDI => 6,15 Valor com BDI => 32,33

Total sem BDI	33.291,58
Total do BDI	7.823,25
Total Geral	41.114,83

Documento assinado digitalmente
 **MARCELO COMIN**
Data: 28/02/2025 14:05:07-0300
Verifique em <https://validar.itl.gov.br>

Marcelo Comin
Setor de Engenharia





Obra
Sanitário PNE EMEB Coronel Augusto Cesar (SINAPI)

Prefeitura de Leme
CNPJ: 46.362.661/0001-68

Bancos
SINAPI - 11/2024 - São Paulo
CPOS/CDHU - 01/2025 - São Paulo

B.D.I.
23,51%

Encargos Sociais
Desonerado: 0,00%

Curva ABC de Serviços

Código Banco	Descrição	Tipo	Und	Quant.	Valor Unit	Total	Peso (%)	Peso Acumulado (%)
00010776 SINAPI	LOCAÇÃO DE CONTAINER 2,30 X 6,00 M, ALT. 2,50 M, PARA ESCRITÓRIO, SEM DIVISÓRIAS INTERNAS E SEM SANITÁRIO (NÃO INCLUI MOBILIZAÇÃO/DESMOBILIZAÇÃO)	Equipamento	MES	3,0	803,29	2.409,87	5,86	5,86
104970 SINAPI	MASSA ÚNICA, EM ARGAMASSA TRAÇO 1:2:8, PREPARO MANUAL, APLICADA MANUALMENTE EM PAREDES INTERNAS DE AMBIENTES COM PÉ-DIREITO DUPLO E ÁREA ENTRE 5M² E 10M², E = 10MM, COM TALISCAS. AF_03/2024	REVE - REVESTIMENTO E TRATAMENTO DE SUPERFÍCIES	m²	48,58	47,41	2.303,17	5,60	11,46
87275 SINAPI	REVESTIMENTO CERÂMICO PARA PAREDES INTERNAS COM PLACAS TIPO ESMALTADA DE DIMENSÕES 33X45 CM APLICADAS A MEIA ALTURA DAS PAREDES. AF_02/2023_PE	REVE - REVESTIMENTO E TRATAMENTO DE SUPERFÍCIES	m²	22,56	89,43	2.017,54	4,91	16,37
101159 SINAPI	ALVENARIA DE VEDAÇÃO DE BLOCOS CERÂMICOS MACIÇOS DE 5X10X20CM (ESPESSURA 10CM) E ARGAMASSA DE ASSENTAMENTO COM PREPARO EM BETONEIRA. AF_05/2020	PARE - PAREDES/PAINÉIS	m²	11,28	170,99	1.928,76	4,69	21,06
100864 SINAPI	BARRA DE APOIO EM "L", EM AÇO INOX POLIDO 80 X 80 CM, FIXADA NA PAREDE - FORNECIMENTO E INSTALAÇÃO. AF_01/2020	INHI - INSTALAÇÕES HIDROS SANITÁRIAS	UN	2,0	866,38	1.732,76	4,21	25,28
101964 SINAPI	LAJE PRÉ-MOLDADA UNIDIRECIONAL, BIAPOIADA, PARA FORRO, ENCHIMENTO EM CERÂMICA, VIGOTA CONVENCIONAL, ALTURA TOTAL DA LAJE (ENCHIMENTO+CAPA) = (8+3). AF_11/2020_PA	FUES - FUNDAÇÕES E ESTRUTURAS	m²	7,9	206,11	1.628,26	3,96	29,24
44.02.062 CPOS/CDHU	Tampo/bancada em granito, com frontão, espessura de 2 cm, acabamento polido	44.02.	m²	1,2	1.189,94	1.427,92	3,47	32,71
100875 SINAPI	BANCO ARTICULADO, EM AÇO INOX, PARA PCD, FIXADO NA PAREDE - FORNECIMENTO E INSTALAÇÃO. AF_01/2020	INHI - INSTALAÇÕES HIDROS SANITÁRIAS	UN	1,0	1.423,23	1.423,23	3,46	36,17
94213 SINAPI	TELHAMENTO COM TELHA DE AÇO/ALUMÍNIO E = 0,5 MM, COM ATÉ 2 ÁGUAS, INCLUSO IÇAMENTO. AF_07/2019	COBE - COBERTURA	m²	14,08	86,93	1.223,97	2,98	39,15
87532 SINAPI	EMBOÇO, EM ARGAMASSA TRAÇO 1:2:8, PREPARO MANUAL, APLICADO MANUALMENTE EM PAREDES INTERNAS DE AMBIENTES COM ÁREA ENTRE 5M² E 10M², E = 17,5MM, COM TALISCAS. AF_03/2024	REVE - REVESTIMENTO E TRATAMENTO DE SUPERFÍCIES	m²	22,56	48,57	1.095,73	2,67	41,81
87249 SINAPI	REVESTIMENTO CERÂMICO PARA PISO COM PLACAS TIPO ESMALTADA DE DIMENSÕES 45X45 CM APLICADA EM AMBIENTES DE ÁREA MENOR QUE 5 M2. AF_02/2023_PE	PISO - PISOS	m²	12,43	86,69	1.077,55	2,62	44,43
102623 SINAPI	CAIXA D'ÁGUA EM POLIETILENO, 1000 LITROS (INCLUSOS TUBOS, CONEXÕES E TORNEIRA DE BOÍIA) - FORNECIMENTO E INSTALAÇÃO. AF_06/2021	INHI - INSTALAÇÕES HIDROS SANITÁRIAS	UN	1,0	1.055,73	1.055,73	2,57	47,00
94231 SINAPI	RUFO EM CHAPA DE AÇO GALVANIZADO NÚMERO 24, CORTE DE 25 CM, INCLUSO TRANSPORTÉ VERTICAL. AF_07/2019	COBE - COBERTURA	M	15,92	64,96	1.034,16	2,52	49,52



Prefeitura de Leme
CNPJ: 46.362.661/0001-68

95472	SINAPI	VASO SANITARIO SIFONADO CONVENCIONAL PARA PCD SEM FURO FRONTAL COM LOUÇA BRANCA SEM ASSENTO, INCLUSO CONJUNTO DE LIGAÇÃO PARA BACIA SANITÁRIA AJUSTÁVEL - FORNECIMENTO E INSTALAÇÃO. AF_01/2020	INHI - INSTALAÇÕES HIDROS SANITÁRIAS	UN	1,0	919,01	919,01	2,24	51,75
05.07.050	CPOS/CDHU	Remoção de entulho de obra com caçamba metálica - material volumoso e misturado por alvenaria, terra, madeira, papel, plástico e metal	05.07.	m³	6,0	149,95	899,70	2,19	53,94
100868	SINAPI	BARRA DE APOIO RETA, EM AÇO INOX POLIDO, COMPRIMENTO 80 CM, FIXADA NA PAREDE - FORNECIMENTO E INSTALAÇÃO. AF_01/2020	INHI - INSTALAÇÕES HIDROS SANITÁRIAS	UN	2,0	448,94	897,88	2,18	56,12
88489	SINAPI	PINTURA LÁTEX ACRÍLICA PREMIUM, APLICAÇÃO MANUAL EM PAREDES, DUAS DEMÃOS. AF_04/2023	PINT - PINTURAS	m²	50,25	16,88	848,22	2,06	58,19
92580	SINAPI	TRAMA DE AÇO COMPOSTA POR TERÇAS PARA TELHADOS DE ATÉ 2 ÁGUAS PARA TELHA ONDULADA DE FIBROCIMENTO, METÁLICA, PLÁSTICA OU TERMOACÚSTICA, INCLUSO TRANSPORTE VERTICAL. AF_07/2019	COBE - COBERTURA	m²	14,08	58,71	826,63	2,01	60,20
100866	SINAPI	BARRA DE APOIO RETA, EM AÇO INOX POLIDO, COMPRIMENTO 60CM, FIXADA NA PAREDE - FORNECIMENTO E INSTALAÇÃO. AF_01/2020	INHI - INSTALAÇÕES HIDROS SANITÁRIAS	UN	2,0	406,15	812,30	1,98	62,17
87904	SINAPI	CHAPISCO APLICADO EM ALVENARIA (COM PRESENÇA DE VÃOS) E ESTRUTURAS DE CONCRETO DE FACHADA, COM COLHER DE PEDREIRO. ARGAMASSA TRAÇO 1:3 COM PREPARO MANUAL. AF_10/2022	REVE - REVESTIMENTO E TRATAMENTO DE SUPERFÍCIES	m²	70,14	11,16	782,76	1,90	64,08
46.01.050	CPOS/CDHU	Tubo de PVC rígido soldável marrom, DN= 50 mm, (1 1/2'), inclusive conexões	46.01.	M	12,0	59,02	708,24	1,72	65,80
91012	SINAPI	PORTA DE MADEIRA PARA VERNIZ, SEMI-OCA (LEVE OU MÉDIA), 90X210CM, ESPESSURA DE 3,5CM, INCLUSO DOBRADIÇAS - FORNECIMENTO E INSTALAÇÃO. AF_12/2019	ESQV - ESQUADRIAS/FERRAGENS/VIDROS	UN	1,0	644,37	644,37	1,57	67,37
46.01.020	CPOS/CDHU	Tubo de PVC rígido soldável marrom, DN= 25 mm, (3/4'), inclusive conexões	46.01.	M	18,0	35,68	642,24	1,56	68,93
94559	SINAPI	JANELA DE AÇO TIPO BASCULANTE PARA VIDROS, COM BATENTE, FERRAGENS E PINTURA ANTICORROSIVA, EXCLUSIVE VIDROS, ACABAMENTO, ALIZAR E CONTRAMARCO, FIXAÇÃO COM ARGAMASSA. FORNECIMENTO E INSTALAÇÃO. AF_11/2024	ESQV - ESQUADRIAS/FERRAGENS/VIDROS	m²	0,72	889,37	640,34	1,56	70,49
90806	SINAPI	BATENTE PARA PORTA DE MADEIRA, FIXAÇÃO COM ARGAMASSA, PADRÃO MÉDIO - FORNECIMENTO E INSTALAÇÃO. AF_12/2019	ESQV - ESQUADRIAS/FERRAGENS/VIDROS	UN	1,0	616,63	616,63	1,50	71,99
89354	SINAPI	MISTURADOR MONOCOMANDO PARA CHUVEIRO, BASE BRUTA E ACABAMENTO CROMADO - FORNECIMENTO E INSTALAÇÃO. AF_08/2021	INHI - INSTALAÇÕES HIDROS SANITÁRIAS	UN	1,0	615,11	615,11	1,50	73,48
99635	SINAPI	VÁLVULA DE DESCARGA METÁLICA, BASE 1 1/2", ACABAMENTO METALICO CROMADO - FORNECIMENTO E INSTALAÇÃO. AF_08/2021	INHI - INSTALAÇÕES HIDROS SANITÁRIAS	UN	1,0	526,90	526,90	1,28	74,76
30.01.061	CPOS/CDHU	Barra de apoio lateral para lavatório, para pessoas com mobilidade reduzida, em tubo de aço inoxidável de 1.1/4", comprimento 25 a 30 cm	30.01.	UN	2,0	210,49	420,98	1,02	75,79
100874	SINAPI	PUXADOR PARA PCD, FIXADO NA PORTA - FORNECIMENTO E INSTALAÇÃO. AF_01/2020	INHI - INSTALAÇÕES HIDROS SANITÁRIAS	UN	1,0	406,15	406,15	0,99	76,78

Prefeitura de Leme
CNPJ: 46.362.661/0001-68

101173	SINAPI	ESTACA BROCA DE CONCRETO, DIÂMETRO DE 20CM, ESCAVAÇÃO MANUAL COM TRADO CONCHA, COM ARMADURA DE ARRANQUE. AF_05/2020	FUES - FUNDAÇÕES E ESTRUTURAS	M	5,0	75,89	379,45	0,92	77,70
90694	SINAPI	TUBO DE PVC PARA REDE COLETORA DE ESGOTO DE PAREDE MACIÇA, DN 100 MM, JUNTA ELÁSTICA - FORNECIMENTO E ASSENTAMENTO. AF_01/2021	ASTU - ASSENTAMENTO DE TUBOS E PECAS	M	6,0	61,01	366,06	0,89	78,59
46.02.050	CPOS/CDHU	Tubo de PVC rígido branco PxB com virola e anel de borracha, linha esgoto série normal, DN= 50 mm, inclusive conexões	46.02.	M	6,0	53,51	321,06	0,78	79,37
95626	SINAPI	APLICAÇÃO MANUAL DE TINTA LÁTEX ACRÍLICA EM PAREDE EXTERNAS DE CASAS, DUAS DEMÃOS. AF_03/2024	PINT - PINTURAS	m²	15,0	20,65	309,75	0,75	80,12
44.03.920	CPOS/CDHU	Ducha higiênica com registro	44.03.	UN	1,0	290,43	290,43	0,71	80,83
88485	SINAPI	FUNDO SELADOR ACRÍLICO, APLICAÇÃO MANUAL EM PAREDE, UMA DEMÃO. AF_04/2023	PINT - PINTURAS	m²	50,25	5,54	278,38	0,68	81,51
91931	SINAPI	CABO DE COBRE FLEXÍVEL ISOLADO, 6 MM², ANTI-CHAMA 0,6/1,0 KV, PARA CIRCUITOS TERMINAIS - FORNECIMENTO E INSTALAÇÃO. AF_03/2023	INEL - INSTALAÇÃO ELÉTRICA/ELETRIFICAÇÃO E ILUMINAÇÃO EXTERNA	M	20,0	13,01	260,20	0,63	82,14
86881	SINAPI	SIFÃO DO TIPO GARRAFA EM METAL CROMADO 1 X 1.1/2" - FORNECIMENTO E INSTALAÇÃO. AF_01/2020	INHI - INSTALAÇÕES HIDROS SANITÁRIAS	UN	1,0	230,28	230,28	0,56	82,70
91925	SINAPI	CABO DE COBRE FLEXÍVEL ISOLADO, 1,5 MM², ANTI-CHAMA 0,6/1,0 KV, PARA CIRCUITOS TERMINAIS - FORNECIMENTO E INSTALAÇÃO. AF_03/2023	INEL - INSTALAÇÃO ELÉTRICA/ELETRIFICAÇÃO E ILUMINAÇÃO EXTERNA	M	45,0	4,79	215,55	0,52	83,22
101166	SINAPI	ALVENARIA DE EMBASAMENTO COM BLOCO ESTRUTURAL DE CERÂMICA, DE 14X19X29CM E ARGAMASSA DE ASSENTAMENTO COM PREPARO EM BETONEIRA. AF_05/2020	FUES - FUNDAÇÕES E ESTRUTURAS	m³	0,26	828,97	215,53	0,52	83,75
105024	SINAPI	VERGA MOLDADA IN LOCO EM CONCRETO, ESPESSURA DE *10* CM. AF_03/2024	FUES - FUNDAÇÕES E ESTRUTURAS	M	3,24	66,38	215,07	0,52	84,27
74125/001	SINAPI	ESPELHO CRISTAL ESPESSURA 4MM, COM MOLDURA DE MADEIRA	ESQV - ESQUADRIAS/FERRAGENS/VIDROS	m²	0,24	838,25	201,18	0,49	84,76
89578	SINAPI	TUBO PVC, SÉRIE R, ÁGUA PLUVIAL, DN 100 MM, FORNECIDO E INSTALADO EM CONDUTORES VERTICAIS DE ÁGUAS PLUVIAIS. AF_06/2022	INHI - INSTALAÇÕES HIDROS SANITÁRIAS	M	4,5	44,47	200,11	0,49	85,25
91929	SINAPI	CABO DE COBRE FLEXÍVEL ISOLADO, 4 MM², ANTI-CHAMA 0,6/1,0 KV, PARA CIRCUITOS TERMINAIS - FORNECIMENTO E INSTALAÇÃO. AF_03/2023	INEL - INSTALAÇÃO ELÉTRICA/ELETRIFICAÇÃO E ILUMINAÇÃO EXTERNA	M	21,0	9,28	194,88	0,47	85,72
97633	SINAPI	DEMOLIÇÃO DE REVESTIMENTO CERÂMICO, DE FORMA MANUAL, SEM REAPROVEITAMENTO. AF_09/2023	SERP - SERVIÇOS PRELIMINARES	m²	5,66	33,77	191,13	0,46	86,19
91927	SINAPI	CABO DE COBRE FLEXÍVEL ISOLADO, 2,5 MM², ANTI-CHAMA 0,6/1,0 KV, PARA CIRCUITOS TERMINAIS - FORNECIMENTO E INSTALAÇÃO. AF_03/2023	INEL - INSTALAÇÃO ELÉTRICA/ELETRIFICAÇÃO E ILUMINAÇÃO EXTERNA	M	30,0	6,37	191,10	0,46	86,65
100659	SINAPI	ALIZAR DE 5X1,5CM PARA PORTA FIXADO COM PREGOS, PADRÃO MÉDIO - FORNECIMENTO E INSTALAÇÃO. AF_12/2019	ESQV - ESQUADRIAS/FERRAGENS/VIDROS	M	10,4	18,31	190,42	0,46	87,11
98689	SINAPI	SOLEIRA EM GRANITO, LARGURA 15 CM, ESPESSURA 2,0 CM. AF_09/2020	PISO - PISOS	M	1,2	154,63	185,55	0,45	87,57
96527	SINAPI	ESCAVAÇÃO MANUAL PARA VIGA BALDRAME OU SAPATA CORRIDA (INCLUINDO ESCAVAÇÃO PARA COLOCAÇÃO DE FÔRMAS). AF_01/2024	MOVT - MOVIMENTO DE TERRA	m³	1,2	152,12	182,54	0,44	88,01



Prefeitura de Leme
CNPJ: 46.362.661/0001-68

94228	SINAPI	CALHA EM CHAPA DE AÇO GALVANIZADO NÚMERO 24, DESENVOLVIMENTO DE 50 CM, INCLUSO TRANSPORTE VERTICAL. AF_07/2019	COBE - COBERTURA	M	1,61	110,20	177,42	0,43	88,44
72122	SINAPI	VIDRO FANTASIA TIPO CANELADO, ESPESSURA 4MM	ESQV - ESQUADRIAS/FERRAGENS/VIDROS	m²	0,72	235,70	169,70	0,41	88,85
04.30.100	CPOS/CDHU	Remoção de reservatório em fibrocimento até 1000 litros	04.30.	UN	1,0	169,14	169,14	0,41	89,26
95547	SINAPI	SABONETEIRA PLASTICA TIPO DISPENSER PARA SABONETE LIQUIDO COM RESERVATORIO 800 A 1500 ML, INCLUSO FIXAÇÃO. AF_01/2020	INHI - INSTALAÇÕES HIDROS SANITÁRIAS	UN	2,0	84,06	168,12	0,41	89,67
91940	SINAPI	CAIXA RETANGULAR 4" X 2" MÉDIA (1,30 M DO PISO), PVC, INSTALADA EM PAREDE - FORNECIMENTO E INSTALAÇÃO. AF_03/2023	INEL - INSTALAÇÃO ELÉTRICA/ELETRIFICAÇÃO E ILUMINAÇÃO EXTERNA	UN	6,0	27,27	163,62	0,40	90,07
94794	SINAPI	REGISTRO DE GAVETA BRUTO, LATÃO, ROSCÁVEL, 1 1/2", COM ACABAMENTO E CANOPLA CROMADOS - FORNECIMENTO E INSTALAÇÃO. AF_08/2021	INHI - INSTALAÇÕES HIDROS SANITÁRIAS	UN	1,0	162,79	162,79	0,40	90,47
91855	SINAPI	ELETRODUTO FLEXÍVEL CORRUGADO REFORÇADO, PVC, DN 25 MM (3/4"), PARA CIRCUITOS TERMINAIS, INSTALADO EM PAREDE - FORNECIMENTO E INSTALAÇÃO. AF_03/2023	INEL - INSTALAÇÃO ELÉTRICA/ELETRIFICAÇÃO E ILUMINAÇÃO EXTERNA	M	10,5	15,42	161,91	0,39	90,86
86915	SINAPI	TORNEIRA CROMADA DE MESA, 1/2" OU 3/4", PARA LAVATÓRIO, PADRÃO MÉDIO - FORNECIMENTO E INSTALAÇÃO. AF_01/2020	INHI - INSTALAÇÕES HIDROS SANITÁRIAS	UN	1,0	159,80	159,80	0,39	91,25
95544	SINAPI	PAPELEIRA DE PAREDE EM METAL CROMADO SEM TAMPAS, INCLUSO FIXAÇÃO. AF_01/2020	INHI - INSTALAÇÕES HIDROS SANITÁRIAS	UN	2,0	74,53	149,06	0,36	91,61
96533	SINAPI	FABRICAÇÃO, MONTAGEM E DESMONTAGEM DE FÔRMA PARA VIGA BALDRAME, EM MADEIRA SERRADA, E=25 MM, 2 UTILIZAÇÕES. AF_01/2024	FUES - FUNDAÇÕES E ESTRUTURAS	m²	1,29	115,46	148,94	0,36	91,97
92269	SINAPI	FABRICAÇÃO DE FÔRMA PARA PILARES E ESTRUTURAS SIMILARES, EM MADEIRA SERRADA, E=25 MM. AF_09/2020	FUES - FUNDAÇÕES E ESTRUTURAS	m²	0,97	152,83	148,24	0,36	92,34
88626	SINAPI	ARGAMASSA TRAÇO 1:0,5:4,5 (EM VOLUME DE CIMENTO, CAL E AREIA MÉDIA ÚMIDA), PRÉPARO MECÂNICO COM BETONEIRA 400 L. AF_08/2019	SEDI - SERVIÇOS DIVERSOS	m³	0,23	586,32	134,85	0,33	92,66
91953	SINAPI	INTERRUPTOR SIMPLES (1 MÓDULO), 10A/250V, INCLUINDO SUPORTE E PLACA - FORNECIMENTO E INSTALAÇÃO. AF_03/2023	INEL - INSTALAÇÃO ELÉTRICA/ELETRIFICAÇÃO E ILUMINAÇÃO EXTERNA	UN	3,0	44,66	133,98	0,33	92,99
100860	SINAPI	CHUVEIRO ELÉTRICO COMUM CORPO PLÁSTICO, TIPO DUCHA - FORNECIMENTO E INSTALAÇÃO. AF_01/2020	INHI - INSTALAÇÕES HIDROS SANITÁRIAS	UN	1,0	131,58	131,58	0,32	93,31
104919	SINAPI	ARMAÇÃO DE SAPATA ISOLADA, VIGA BALDRAME E SAPATA CORRIDA UTILIZANDO AÇO CA-50 DE 10 MM - MONTAGEM. AF_01/2024	FUES - FUNDAÇÕES E ESTRUTURAS	KG	8,25	15,69	129,44	0,31	93,62
103782	SINAPI	LUMINÁRIA TIPO PLAFON CIRCULAR, DE SOBREPOR, COM LED DE 12/13 W - FORNECIMENTO E INSTALAÇÃO. AF_09/2024	INEL - INSTALAÇÃO ELÉTRICA/ELETRIFICAÇÃO E ILUMINAÇÃO EXTERNA	UN	3,0	40,48	121,44	0,30	93,92
92919	SINAPI	ARMAÇÃO DE ESTRUTURAS DIVERSAS DE CONCRETO ARMADO, EXCETO VIGAS, PILARES, LAJES E FUNDAÇÕES, UTILIZANDO AÇO CA-50 DE 10,0 MM - MONTAGEM. AF_06/2022	FUES - FUNDAÇÕES E ESTRUTURAS	KG	8,25	14,68	121,11	0,29	94,21
100324	SINAPI	LASTRO COM MATERIAL GRANULAR (PEDRA BRITADA N.1 E PEDRA BRITADA N.2), APLICADO EM PISOS OU LAJES SOBRE SOLO, ESPESSURA DE *10 CM*. AF_01/2024	FUES - FUNDAÇÕES E ESTRUTURAS	m³	0,62	194,57	120,63	0,29	94,51

Prefeitura de Leme
CNPJ: 46.362.661/0001-68

102201	SINAPI	APLICAÇÃO MASSA ACRÍLICA PARA MADEIRA, PARA PINTURA COM TINTA DE ACABAMENTO (PIGMENTADA). AF_01/2021	PINT - PINTURAS	m²	4,73	25,30	119,66	0,29	94,80
104789	SINAPI	DEMOLIÇÃO DE PISO DE CONCRETO SIMPLES, DE FORMA MANUAL, SEM REAPROVEITAMENTO. AF_09/2023	SERP - SERVIÇOS PRELIMINARES	m³	0,4	298,58	119,43	0,29	95,09
98555	SINAPI	IMPERMEABILIZAÇÃO DE SUPERFÍCIE COM ARGAMASSA POLIMÉRICA / MEMBRANA ACRÍLICA, 3 DEMÃOS. AF_09/2023	IMPE - IMPERMEABILIZAÇÕES E PROTEÇÕES DIVERSAS	m²	2,9	41,06	119,07	0,29	95,38
97631	SINAPI	DEMOLIÇÃO DE ARGAMASSAS, DE FORMA MANUAL, SEM REAPROVEITAMENTO. AF_09/2023	SERP - SERVIÇOS PRELIMINARES	m²	6,53	16,90	110,35	0,27	95,65
103669	SINAPI	CONCRETAGEM DE PILARES, FCK = 25 MPA, COM USO DE BALDES - LANÇAMENTO, ADENSAMENTO E ACABAMENTO. AF_02/2022	FUES - FUNDAÇÕES E ESTRUTURAS	m³	0,1	1.101,73	110,17	0,27	95,91
102219	SINAPI	PINTURA TINTA DE ACABAMENTO (PIGMENTADA) ESMALTE SINTÉTICO ACETINADO EM MADEIRA, 2 DEMÃOS. AF_01/2021	PINT - PINTURAS	m²	4,73	23,19	109,68	0,27	96,18
91996	SINAPI	TOMADA MÉDIA DE EMBUTIR (1 MÓDULO), 2P+T 10 A, INCLUINDO SUPORTE E PLACA - FORNECIMENTO E INSTALAÇÃO. AF_03/2023	INEL - INSTALAÇÃO ELÉTRICA/ELETRIFICAÇÃO E ILUMINAÇÃO EXTERNA	UN	2,0	52,96	105,92	0,26	96,44
104329	SINAPI	CAIXA SIFONADA, COM GRELHA REDONDA, PVC, DN 150 X 150 X 50 MM, JUNTA SOLDÁVEL, FORNECIDA E INSTALADA EM RAMAL DE DESCARGA OU EM RAMAL DE ESGOTO SANITÁRIO. AF_08/2022	INHI - INSTALAÇÕES HIDROS SANITÁRIAS	UN	1,0	104,42	104,42	0,25	96,69
88415	SINAPI	APLICAÇÃO MANUAL DE FUNDO SELADOR ACRÍLICO EM PAREDES EXTERNAS DE CASAS. AF_03/2024	PINT - PINTURAS	m²	15,0	6,44	96,60	0,23	96,93
89987	SINAPI	REGISTRO DE GAVETA BRUTO, LATÃO, ROSCÁVEL, 3/4", COM ACABAMENTO E CANOPLA CROMADOS - FORNECIMENTO E INSTALAÇÃO. AF_08/2021	INHI - INSTALAÇÕES HIDROS SANITÁRIAS	UN	1,0	92,27	92,27	0,22	97,15
97624	SINAPI	DEMOLIÇÃO DE ALVENARIA DE TIJOLO MACIÇO, DE FORMA MANUAL, SEM REAPROVEITAMENTO. AF_09/2023	SERP - SERVIÇOS PRELIMINARES	m³	0,53	159,51	84,54	0,21	97,36
04.09.080	CPOS/CDHU	Retirada de batente, corrimão ou peças lineares metálicas, fixados	04.09.	M	10,0	8,37	83,70	0,20	97,56
94964	SINAPI	CONCRETO FCK = 20MPA, TRAÇO 1:2,7:3 (EM MASSA SECA DE CIMENTO/ AREIA MÉDIA/ BRITA 1) - PREPARO MECÂNICO COM BETONEIRA 400 L. AF_05/2021	FUES - FUNDAÇÕES E ESTRUTURAS	m³	0,15	515,44	77,31	0,19	97,75
86877	SINAPI	VÁLVULA EM METAL CROMADO 1.1/2" X 1.1/2" PARA TANQUE OU LAVATÓRIO, COM OU SEM LADRÃO - FORNECIMENTO E INSTALAÇÃO. AF_01/2020	INHI - INSTALAÇÕES HIDROS SANITÁRIAS	UN	1,0	77,05	77,05	0,19	97,94
97634	SINAPI	DEMOLIÇÃO DE REVESTIMENTO CERÂMICO, DE FORMA MECANIZADA COM MARTELETE, SEM REAPROVEITAMENTO. AF_09/2023	SERP - SERVIÇOS PRELIMINARES	m²	8,03	9,52	76,44	0,19	98,12
91936	SINAPI	CAIXA OCTOGONAL 4" X 4", PVC, INSTALADA EM LAJE - FORNECIMENTO E INSTALAÇÃO. AF_03/2023	INEL - INSTALAÇÃO ELÉTRICA/ELETRIFICAÇÃO E ILUMINAÇÃO EXTERNA	UN	3,0	24,62	73,86	0,18	98,30
104916	SINAPI	ARMAÇÃO DE SAPATA ISOLADA, VIGA BALDRAME E SAPATA CORRIDA UTILIZANDO AÇO CA-60 DE 5 MM - MONTAGEM. AF_01/2024	FUES - FUNDAÇÕES E ESTRUTURAS	KG	3,15	21,33	67,18	0,16	98,47
103670	SINAPI	LANÇAMENTO COM USO DE BALDES, ADENSAMENTO E ACABAMENTO DE CONCRETO EM ESTRUTURAS. AF_02/2022	FUES - FUNDAÇÕES E ESTRUTURAS	m³	0,15	425,50	63,82	0,16	98,62
100849	SINAPI	ASSENTO SANITÁRIO CONVENCIONAL - FORNECIMENTO E INSTALACAO. AF_01/2020	INHI - INSTALAÇÕES HIDROS SANITÁRIAS	UN	1,0	60,27	60,27	0,15	98,77



Prefeitura de Leme
CNPJ: 46.362.661/0001-68

92915	SINAPI	ARMAÇÃO DE ESTRUTURAS DIVERSAS DE CONCRETO ARMADO, EXCETO VIGAS, PILARES, LAJES E FUNDAÇÕES, UTILIZANDO AÇO CA-60 DE 5,0 MM - MONTAGEM. AF_06/2022	FUES - FUNDAÇÕES E ESTRUTURAS	KG	2,67	21,30	56,87	0,14	98,91
101617	SINAPI	PREPARO DE FUNDO DE VALA COM LARGURA MAIOR OU IGUAL A 1,5 M E MENOR QUE 2,5 M (ACERTO DO SOLO NATURAL). AF_08/2020	MOVT - MOVIMENTO DE TERRA	m²	11,35	4,47	50,73	0,12	99,03
100746	SINAPI	PINTURA COM TINTA ALQUÍDICA DE ACABAMENTO (ESMALTE SINTÉTICO BRILHANTE) APLICADA A ROLO OU PINCEL SOBRE SUPERFÍCIES METÁLICAS (EXCETO PERFIL) EXECUTADO EM OBRA (POR DEMÃO). AF_01/2020	PINT - PINTURAS	m²	1,44	33,95	48,88	0,12	99,15
98524	SINAPI	LIMPEZA MANUAL DE VEGETAÇÃO EM TERRENO COM ENXADA. AF_03/2024	URBA - URBANIZAÇÃO	m²	5,75	6,95	39,96	0,10	99,25
93382	SINAPI	REATERRO MANUAL DE VALAS, COM COMPACTADOR DE SOLOS DE PERCUSSÃO. AF_08/2023	MOVT - MOVIMENTO DE TERRA	m³	1,07	36,80	39,37	0,10	99,34
97663	SINAPI	REMOÇÃO DE LOUÇAS, DE FORMA MANUAL, SEM REAPROVEITAMENTO. AF_09/2023	SERP - SERVIÇOS PRELIMINARES	UN	2,0	19,31	38,62	0,09	99,44
88649	SINAPI	RODAPÉ CERÂMICO DE 7CM DE ALTURA COM PLACAS TIPO ESMALTADA DE DIMENSÕES 45X45CM. AF_02/2023	PISO - PISOS	M	3,68	10,31	37,94	0,09	99,53
95241	SINAPI	LASTRO DE CONCRETO MAGRO, APLICADO EM PISOS, LAJES SOBRE SOLO OU RADIERS, ESPESSURA DE 5 CM. AF_01/2024	FUES - FUNDAÇÕES E ESTRUTURAS	m²	0,87	41,28	35,91	0,09	99,62
99803	SINAPI	LIMPEZA DE PISO CERÂMICO OU PORCELANATO COM PANO ÚMIDO. AF_04/2019	SEDI - SERVIÇOS DIVERSOS	m²	11,3	3,16	35,70	0,09	99,70
97645	SINAPI	REMOÇÃO DE JANELAS, DE FORMA MANUAL, SEM REAPROVEITAMENTO. AF_09/2023	SERP - SERVIÇOS PRELIMINARES	m²	0,92	36,34	33,43	0,08	99,78
97644	SINAPI	REMOÇÃO DE PORTAS, DE FORMA MANUAL, SEM REAPROVEITAMENTO. AF_09/2023	SERP - SERVIÇOS PRELIMINARES	m²	2,0	14,08	28,16	0,07	99,85
97666	SINAPI	REMOÇÃO DE METAIS SANITÁRIOS, DE FORMA MANUAL, SEM REAPROVEITAMENTO. AF_09/2023	SERP - SERVIÇOS PRELIMINARES	UN	2,0	14,06	28,12	0,07	99,92
104326	SINAPI	RALO SECO CÔNICO, PVC, DN 100 X 40 MM, JUNTA SOLDÁVEL, FORNECIDO E INSTALADO EM RAMAL DE DESCARGA OU EM RAMAL DE ESGOTO SANITÁRIO. AF_08/2022	INHI - INSTALAÇÕES HIDROS SANITÁRIAS	UN	1,0	27,15	27,15	0,07	99,99
97665	SINAPI	REMOÇÃO DE LUMINÁRIAS, DE FORMA MANUAL, SEM REAPROVEITAMENTO. AF_09/2023	SERP - SERVIÇOS PRELIMINARES	UN	2,0	2,85	5,70	0,01	100,00
44.01.610	CPOS/CDHU	Lavatório de louça para canto, sem coluna - sem pertences	44.01.	UN	0,0	279,10	0,00	0,00	100,00

Total sem BDI 33.291,58
Total do BDI 7.823,25
Total Geral 41.114,83

Documento assinado digitalmente



MARCELO COMIN
 Data: 28/02/2025 14:05:07-0300
 Verifique em <https://validar.iti.gov.br>

Marcelo Comin
 Setor de Engenharia

Rua Doutor Armando de Sales Oliveira - Centro - Leme / SP
 (19)99705-3994 / engenharia.educacao@leme.sp.gov.br





VERIFICAÇÃO DAS ASSINATURAS



Código para verificação: 08A8-C4AC-6872-1E74

Este documento foi assinado digitalmente pelos seguintes signatários nas datas indicadas:

- ✓ ELISA LEME DE ARRUDA (CPF 344.XXX.XXX-23) em 11/03/2025 12:06:27 GMT-03:00
Papel: Parte
Emitido por: Sub-Autoridade Certificadora 1Doc (Assinatura 1Doc)

Para verificar a validade das assinaturas, acesse a Central de Verificação por meio do link:

<https://prefeituraleme.1doc.com.br/verificacao/08A8-C4AC-6872-1E74>



PREFEITURA DO MUNICÍPIO DE LEME

Cálculo do BDI **DESONERADO**

OBRA: Construção de Muro EMEB Josefina Ignácia De Carli

PROP: Prefeitura Municipal de Leme

LOCAL: Rua João Elias de Souza,,85 – Jardim Eloisa – Leme/SP

Valor total da Obra sem BDI	77.642,24	100%
Valor de material	53.255,78	69%
Valor de mão de obra	24.386,46	31%
ISS da cidade ⁽¹⁾		5,00%
% ISS sobre a obra ⁽²⁾		1,57%

COMPOSIÇÃO DO BDI ADOTADA	
A) ADMINISTRAÇÃO CENTRAL (AC)	3,00%
B) SEGURO + GARANTIA (S+G)	0,80%
C) RISCOS (R)	0,97%
D) DESPESAS FINANCEIRAS (DF)	0,59%
E) LUCRO (L)	6,16%
F) PIS	0,65%
G) COFINS	3,00%
H) ISS sobre a obra	1,57%
I) CPRB (mão de obra desonerada)	4,50%
TOTAL	23,93%

Fórmula utilizada:

*PIS+COFINS+ISS sobre a obra+ CPRB (I)

$$BDI = \frac{(1+AC+S+G+R).(1+DF).(1+L)}{(1-I)} - 1$$

Leme, 05 de março de 2025

Documento assinado digitalmente

 **MARCELO COMIN**
Data: 05/03/2025 13:49:59-0300
Verifique em <https://validar.iti.gov.br>

MARCELO COMIN

Engenheiro Civil - CREA/SP 5060330869

Para a composição do BDI foram utilizados os valores do 1º Quartil fornecidos pelo Acórdão TCU 2622/2013 para cada item, à exceção do ISS que é municipal e da CPRB, cujo valor não é previsto por tal Acórdão.

RUA JOÃO ELIAS DE SOUZA



MURO EXISTENTE
 MURO A CONSTRUIR

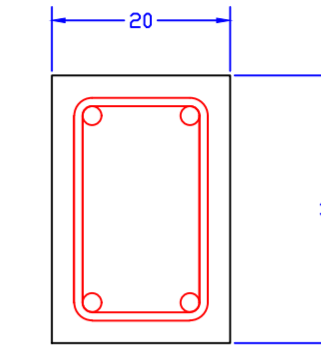

VIGA BALDRAME
 4 - Ø 10mm - CA-50A
 Ø 5,0mm c/20 - CA-60A

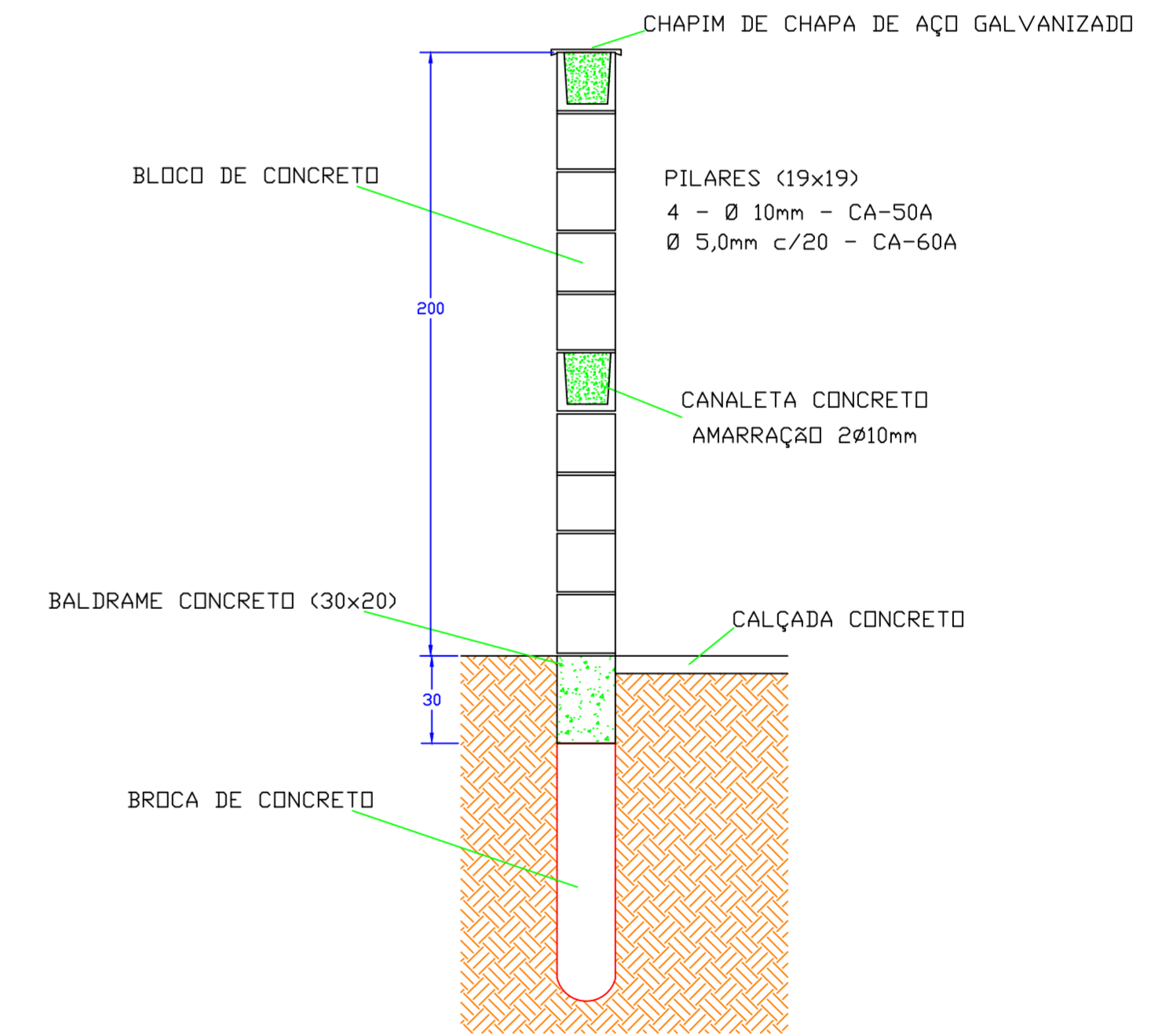

RUA JOÃO J. DA CRUZ

AVENIDA JOAQUIM ADOLFO AMADEU

PREFEITURA DO MUNICÍPIO
LEME
 SECRETARIA DE OBRAS E PLANEJAMENTO URBANO

LEVANTAMENTO CADASTRAL

OBRA
 MURO EMB. JOSEFINA IGNACIA DE CARLI
 LOCAL
 RUA JOÃO ELIAS DE SOUZA, 85
 JARDIM ELOIZA - LEME - SP

OBJETO
 PLANTA - CORTE - COBERTURA

ÁREAS
 TERRENO 3.300,00 m²
 CONSTRUÇÃO 1.252,04 m²

ARQUIVO
 Muro EMB. Josefin Ignacia De Carli

DATA	ESCALAS	DESENHO
OUT/2024	INDICADAS	COMIN

CLAUDEMIR APARECIDO BORGES
 PREFEITO MUNICIPAL

ELISA LEME DE ARRUDA
 SECRETARIA DE OBRAS E PLANEJAMENTO URBANO



PREFEITURA DO MUNICÍPIO DE LEME
Matriz de Riscos

1. Informações Básicas

Responsável pela Edição MARCELO COMIN	Data de Criação 5/3/2025	Objeto da Matriz de Riscos Construção Muro EMEB Josefina Ignácia De Carli
---	------------------------------------	---

2. Histórico de Revisões

Rev1 - 06/03/2025

3. Riscos Identificados

Número	Risco	Causa do Risco	Fase	Alocado para	Nível
R-01	Competências requeridas para o planejamento da contratação	Responsável pelo planejamento da contratação não detém as competências multidisciplinares necessárias à execução da atividade.	Planejamento	Administração	Médio

Impactos

- 1 As especificações são incompletas ou com requisitos irrelevantes ou indevidamente restritivos, com consequente indefinição do objeto e dificuldade de obtenção da solução necessária ao atendimento da necessidade ou diminuição da competição e aumento dos custos.

Ações Preventivas

P-01	A contratação deve ser planejada por uma equipe multidisciplinar, incluindo pelo menos os papéis de requisitante, especialista e administrativo.	Responsável	Autoridade competente
------	--	--------------------	-----------------------

Número	Risco	Causa do Risco	Fase	Alocado para	Nível
R-02	Contratação direta (dispensa ou inexigibilidade) sem que haja modelos adequados de execução do objeto e de gestão do contrato.	Responsável pelo planejamento da contratação não detém as competências multidisciplinares necessárias à execução da atividade.	Planejamento	Administração	Médio

Impactos



- 1 Contratos com modelos inadequados (principalmente de execução do objeto e de gestão do contrato), com consequente não recebimento do objeto que satisfaz às necessidades que originaram a contratação e desperdício de recursos públicos.

Ações Preventivas

- P-01 Mesmo nas contratações diretas (inclusive de empresas públicas), devem ser elaborados os mesmos artefatos necessários para as contratações por meio de licitação (estudos técnicos preliminares, plano de trabalho e termo de referência ou projeto básico). **Responsável** Equipe de planejamento e contratação.

Ações Corretivas

- C-01 Assessoria jurídica não aprova processo de contratação direta que não contenha os estudos técnicos preliminares, o plano de trabalho (no caso de serviços) e o projeto básico. **Responsável** Órgão externo.

Número	Risco	Causa do Risco	Fase	Alocado para	Nível
R-03	Indefinição do conteúdo dos estudos técnicos preliminares	Indefinição do conteúdo dos estudos técnicos preliminares	Planejamento	Administração	Extremo

Impactos

- 1 Estudos técnicos preliminares cujo conteúdo não permite atingir seu objetivo, com consequente desperdício de recursos (e.g., financeiro, pessoal) públicos.

Ações Preventivas

- P-01 Seguir as Leis e Normativos que definem o conteúdo dos estudos técnicos preliminares. **Responsável** Equipe de planejamento e contratação.

Número	Risco	Causa do Risco	Fase	Alocado para	Nível
R-04	Contratações desalinhadas com os planos	Execução de contratações desalinhadas com os objetivos estabelecidos pela organização	Planejamento	Administração	Médio

Impactos

- 1 A organização deixa de investir em iniciativas que contribuam para o alcance de objetivos estratégicos.

Ações Preventivas

- P-01 Planejamento conjunto de todas as contratações e do orçamento da organização, verificando alinhamento das contratações previstas com os objetivos que constam dos planos, em especial as contratações de maior importância ou materialidade. **Responsável** Autoridade Competente
- P-02 Órgão externo verifica se foi estabelecido o alinhamento entre cada uma dessas contratações e os objetivos dos planos. **Responsável** Órgão externo

Número	Risco	Causa do Risco	Fase	Alocado para	Nível
R-05	Requisitos da contratação insuficientes	Definição de requisitos da contratação insuficientes	Planejamento	Administração	Médio
Impactos					
1	Contratação de solução que não atende à necessidade que originou a contratação, com consequente desperdício de recursos (e.g., financeiro, pessoal) públicos.				
Ações Preventivas					
P-01	Servidor sênior revisa artefatos do planejamento para verificar suficiência e adequação dos requisitos		Responsável	Equipe de planejamento e contratação.	
Número	Risco	Causa do Risco	Fase	Alocado para	Nível
R-06	Requisitos da contratação desnecessários	Definição de requisitos da contratação indevidos	Planejamento	Administração	Médio
Impactos					
1	Limitação indevida da competição, com consequente elevação do preço contratado ou dependência (indevida) de um único fornecedor (no caso de inexigibilidade).				
Ações Preventivas					
P-01	Equipe de planejamento da contratação elabora quadro identificando as soluções de mercado (produtos, fornecedores, fabricantes etc.) que atendem aos requisitos especificados e, caso a quantidade de fornecedores seja considerada restrita, verifica se os requisitos que limitam a participação são realmente indispensáveis, de modo a avaliar a retirada ou flexibilização destes requisitos.		Responsável	Equipe de planejamento e contratação.	
P-02	Servidor sênior revisa artefatos do planejamento para verificar suficiência e adequação dos requisitos.		Responsável	Equipe de planejamento e contratação.	
P-03	Equipe de planejamento somente inicia elaboração do termo de referência ou projeto básico após a aprovação dos estudos técnicos preliminares.		Responsável	Equipe de planejamento e contratação.	
Número	Risco	Causa do Risco	Fase	Alocado para	Nível
R-07	Estimativas inadequadas de quantidades	Estimativa de quantidades maior ou menor que as necessidades real	Planejamento	Contratada/ Administração	Extremo
Impactos					
1	Sobra de produtos ou serviços, com consequente desperdício desses itens e de recursos financeiros.				
2	Falta de produtos ou serviços para atender à necessidade da contratação.				
3	Celebração de aditivos contratuais que poderiam ter sido evitados (esses aditivos podem fazer com que o órgão sofra o efeito do “jogo de planilha”, se os preços tiverem sido manipulados pela contratada)				

ANEXO I

- 4 Novas contratações (por licitação ou não, se o erro de estimativa tiver sido grande, com todo o esforço administrativo decorrente)
- 5 Perda do efeito de escala, no caso de celebração de aditivos ou de realização de novas contratações, o que leva a custo final maior do que no caso de se efetuar uma única contratação com a soma das quantidades contratadas separadamente.
- 6 Utilização de orçamento superior ao previsto, o que pode levar ao cancelamento da contratação de outros itens previstos no planejamento conjunto das contratações.

Ações Preventivas

P-01	Equipe de planejamento da contratação define método para estimar as quantidades necessárias	Responsável	Equipe de planejamento e contratação.
P-02	Equipe de planejamento da contratação faz levantamento exaustivo da necessidade, de modo a diminuir o risco de celebração de aditivos ou novas contratações.	Responsável	Equipe de planejamento e contratação.
P-03	Fiscal do contrato de uma determinada solução armazena dados da execução contratual, de modo que a equipe de planejamento da contratação que elaborar os artefatos da próxima licitação da mesma solução ou de solução similar conte com informações de contratos anteriores (e.g. séries históricas de contratos de serviços contínuos), o que pode facilitar a definição das quantidades e dos requisitos da nova contratação.	Responsável	Fiscal de contrato

Ações Corretivas

C-01	Assessoria jurídica não aprova processo de contratação direta que não contenha os estudos técnicos preliminares, o plano de trabalho (no caso de serviços) e o projeto básico.	Responsável	Órgão externo.
C-02	Se a estimativa de quantidades for inferior à necessidade real, a Administração deverá arcar com o variação , observando os seguintes limites de variação, definidos conforme a representatividade do item no orçamento global da obra. Para essa análise, será considerada a curva ABC, com os seguintes percentuais máximos de variação: 12% para itens da curva C, 8% para itens da curva B e 5% para itens da curva A.	Responsável	Administração
C-03	Se a estimativa de quantidades for superior à necessidade real, a Contratada deverá arcar com a variação, observando os seguintes limites de variação, definidos conforme a representatividade do item no orçamento global da obra. Para essa análise, será considerada a curva ABC, com os seguintes percentuais máximos de variação: 12% para itens da curva C, 8% para itens da curva B e 5% para itens da curva A.	Responsável	Contratada

Número	Risco	Causa do Risco	Fase	Alocado para	Nível
R-08	Análise de mercado inadequada	Levantamento de mercado deficiente (não verificou que não existe fornecedor para a solução como foi especificada).	Planejamento	Administração	Médio

Impactos

- 1 Licitação deserta (ou seja, nenhuma proposta é apresentada na licitação), com consequente retrabalho para realizar a contratação ou não atendimento da necessidade que originou a contratação.



Ações Preventivas

P-01	Equipe de planejamento da contratação executa o levantamento de soluções do mercado junto a diferentes fontes possíveis, efetuando levantamento de contratações similares feitas por outros órgãos, consulta a sítios na internet (e.g. portal do software público), visita a feiras, consulta a publicações especializadas (e.g. comparativos de soluções publicados em revistas especializadas) e pesquisa junto a fornecedores.	Responsável	Equipe de planejamento e contratação.
------	--	--------------------	---------------------------------------

Número	Risco	Causa do Risco	Fase	Alocado para	Nível
R-09	Planejamento da contratação não considera uma solução completa	Não planejar a contratação da solução como um todo	Planejamento	Administração	Extremo

Impactos

1 Aquisição de somente parte da solução, com consequente impossibilidade de atender a necessidade de negócio que motivou a contratação.

Ações Preventivas

P-01	A equipe de planejamento da contratação realizará os estudos técnicos preliminares identificando todas as partes da solução necessárias ao atendimento da necessidade que motivou a contratação, para somente depois decidir pelo parcelamento ou não para fins de contratação.	Responsável	Equipe de planejamento e contratação.
------	---	--------------------	---------------------------------------

Número	Risco	Causa do Risco	Fase	Alocado para	Nível
R-10	Não parcelar o que deve ser parcelado	Não parcelar solução cujo parcelamento é viável	Planejamento	Administração	Alto

Impactos

1 Diminuição da competição nas licitações por não permitir que empresas especializadas participem da licitação, com consequente aumento dos valores contratados

Ações Preventivas

P-01	A equipe de planejamento da contratação deve avaliar se a solução é divisível ou não, levando em conta o mercado que a fornece e atentando que a solução deve ser parcelada quando a resposta a todas as 4 perguntas a seguir forem positivas: 1) É tecnicamente viável dividir a solução? É economicamente viável dividir a solução? Não há perda de escala ao dividir a solução? Há o melhor aproveitamento do mercado e ampliação da competitividade ao dividir a solução?	2) 3) 4)	Responsável	Equipe de planejamento e contratação.
------	---	----------------	--------------------	---------------------------------------

Número	Risco	Causa do Risco	Fase	Alocado para	Nível
--------	-------	----------------	------	--------------	-------

R-11	Parcelar o que não deve ser parcelado	Parcelar solução cujo parcelamento é inviável.	Planejamento	Administração	Alto
-------------	---------------------------------------	--	--------------	---------------	------

Impactos

- 1 Licitações com poucos fornecedores, com conseqüente aumento dos valores contratados em comparação à compra conjunta da solução.

Ações Preventivas

A equipe de planejamento da contratação deve avaliar se a solução é divisível ou não, levando em conta o mercado que a fornece e atentando que a solução deve ser parcelada quando a resposta a todas as 4 perguntas a seguir forem positivas:

P-01	1) É tecnicamente viável dividir a solução? É economicamente viável dividir a solução? Não há perda de escala ao dividir a solução? Há o melhor aproveitamento do mercado e ampliação da competitividade ao dividir a solução?	2) 3) 4)	Responsável	Equipe de planejamento e contratação.
------	---	----------------	--------------------	---------------------------------------

Número	Risco	Causa do Risco	Fase	Alocado para	Nível
R-12	Expectativa de resultados não realistas	Definição de resultados não realistas.	Planejamento	Administração	Médio

Impactos

- 1 Frustração do beneficiário e de outros interessados, com conseqüente não atendimento da necessidade que gerou a contratação.

Ações Preventivas

P-01	Equipe de planejamento da contratação deve avaliar a possibilidade da contratação alcançar os resultados esperados definidos pela área requisitante. Se a equipe de planejamento considerar que os resultados não são realistas, deve negociar com a área requisitante para ajustar as expectativas, planejando, assim, uma contratação viável. Caso a negociação não se mostre eficaz, a equipe de planejamento deve levar o caso às instâncias superiores.		Responsável	Equipe de planejamento e contratação.
------	---	--	--------------------	---------------------------------------

Número	Risco	Causa do Risco	Fase	Alocado para	Nível
R-13	Inexistência de avaliação da necessidade de adequação da organização	Inexistência de avaliação da necessidade de adequação da organização	Planejamento	Administração	Alto

Impactos

- 1 Desconsideração dos custos para essa adequação na avaliação para a escolha da solução a contratar, com conseqüente escolha da solução que não é a mais vantajosa para a Administração.

Ações Preventivas

P-01	Equipe de planejamento da contratação elabora planejamento da adequação do ambiente da organização e considera seus custos na análise que determina a solução que será escolhida.	Responsável	Equipe de planejamento e contratação.
------	---	--------------------	---------------------------------------

Número	Risco	Causa do Risco	Fase	Alocado para	Nível
R-14	Intempestividade na adequação do ambiente da organização	Intempestividade na adequação do ambiente da organização	Planejamento	Administração	Médio
Impactos					
1	Atraso no alcance dos resultados pretendidos com a contratação ou atraso do início dos trabalhos da contratada, com conseqüente não atendimento da necessidade que originou a contratação ou surgimento de pleitos da contratada de algum tipo de indenização, pois esta já terá alocado recursos sem poder obter retorno.				
Ações Preventivas					
P-01	A equipe de planejamento da contratação elabora cronograma para a adequação do ambiente da organização, bem como os responsáveis por esses ajustes nos diversos setores e o inclui nos artefatos do planejamento da contratação.		Responsável	Equipe de planejamento e contratação./ Gestor Patrimonial	
P-02	A equipe de planejamento da contratação, com o apoio dos gerentes máximos da área especialista e da área beneficiária, obtém compromissos de todos os atores responsáveis (e.g., atas de reuniões) pelas mudanças no ambiente da organização necessárias para que a solução gere os benefícios esperados.		Responsável	Equipe de planejamento e contratação/ Gestor Patrimonial	

Número	Risco	Causa do Risco	Fase	Alocado para	Nível
R-15	Análise de risco deficiente	Análise de risco deficiente	Planejamento	Administração	Alto
Impactos					
1	Desconsideração de riscos relevantes, com conseqüente impacto causado por estes riscos relevantes.				
Ações Preventivas					
P-01	Servidor sênior revisa os artefatos do planejamento, incluindo a análise de riscos.		Responsável	Equipe de planejamento e contratação.	

Número	Risco	Causa do Risco	Fase	Alocado para	Nível
R-16	Termo de referência ou projeto básico incompleto ou Inconsistente	Termo de referência ou projeto básico incompleto ou Inconsistente	Planejamento	Administração	Extremo
Impactos					

- 1 PB cujo conteúdo não permite selecionar a proposta mais vantajosa para a Administração ou a contrato sem mecanismos adequados para a gestão contratual, com consequente desperdício de recursos (e.g., financeiro, pessoal) públicos.

Ações Preventivas

P-01	Equipe de planejamento elabora lista de verificação para analisar a completude do PB.	Responsável	Equipe de planejamento e contratação.
------	---	--------------------	---------------------------------------

Número	Risco	Causa do Risco	Fase	Alocado para	Nível
R-17	Questionamentos quanto a exigências não usuais	Questionamentos quanto a exigências contidas no edital legais e legítimas, mas não usuais	Planejamento	Administração	Médio

Impactos

- 1 Questionamentos no certame (e.g., impugnações, recursos) e junto a órgãos externos (e.g., poder judiciário, TCU), com consequente paralisação do certame (e.g., medidas cautelares) até que a exigência seja compreendida.

Ações Preventivas

P-01	A equipe de planejamento da contratação inclui referência aos dispositivos legais e/ou jurisprudência que fundamenta a inclusão das exigências que não são usuais e têm maior risco de questionamentos.	Responsável	Equipe de planejamento e contratação.
------	---	--------------------	---------------------------------------

Número	Risco	Causa do Risco	Fase	Alocado para	Nível
R-18	Justificativa da contratação não é explicitada em nível de detalhe adequado	Justificativa da contratação não é explicitada em nível de detalhe adequado	Planejamento	Administração	Médio

Impactos

- 1 Atraso na contratação devido a necessidade de reunir e sistematizar as justificativas (e.g., atender a solicitação de informações em processo de mandado de segurança com pedido de suspensão liminar da licitação).

Ações Preventivas

ANEXO I

Equipe de planejamento da contratação inclui como item do termo de referência ou projeto básico a fundamentação da contratação, mesmo que não haja dispositivo normativo explícito obrigando a tal. Incluindo os seguintes itens:

- | | | | | |
|------|--|----|--------------------|---------------------------------------|
| | | 1) | | |
| | | 2) | | |
| | | 3) | | |
| P-01 | necessidade da contratação; | 4) | Responsável | Equipe de planejamento e contratação. |
| | alinhamento entre a contratação e os planos do órgão governante superior e do órgão; | 5) | | |
| | relação entre a demanda prevista e a quantidade de cada item; | 6) | | |
| | levantamento de mercado; | 7) | | |
| | justificativas da escolha do tipo de solução a contratar; | 8) | | |
| | justificativas para o parcelamento ou não da solução; | 9) | | |
| | resultados pretendidos; | | | |
| | declaração da viabilidade da contratação. | | | |

Número	Risco	Causa do Risco	Fase	Alocado para	Nível
R-19	Ausência da descrição da solução como um todo	Ausência da descrição da solução como um todo	Planejamento	Administração	Alto

Impactos

- | | |
|---|---|
| 1 | Falta de compreensão dos licitantes do contexto em que se insere a solução objeto da licitação, com consequente oferecimento de proposta que não atende a necessidade da contratação. |
|---|---|

Ações Preventivas

- | | | | |
|------|--|--------------------|---------------------------------------|
| P-01 | Equipe de planejamento da contratação inclui no TR ou PB seção destinada a descrever a solução como um todo, explicitando que o objeto da licitação é uma parte desta solução. | Responsável | Equipe de planejamento e contratação. |
|------|--|--------------------|---------------------------------------|

Número	Risco	Causa do Risco	Fase	Alocado para	Nível
R-20	Definição de mecanismos que propiciem a ingerência da organização na administração da contratada	Definição de mecanismos que propiciem a ingerência da organização na administração da contratada	Planejamento	Administração	Alto

Impactos

Prática de ilícito trabalhista ante os entendimentos contidos na Súmula 331/TST. Os procedimentos a seguir propiciam a citada ingerência:

- 1 a) exigência dos funcionários da contratada trabalharem dentro das instalações do órgão sem justificativa; b)
 b) submissão dos funcionários da contratada à avaliação do órgão, tais como exames de admissão, entrevistas ou assemelhados; c)
 c) definição dos salários a serem pagos pela contratada aos seus funcionários; d)
 d) exigência de assinatura de Termo de Responsabilidade e Sigilo para acesso às informações e aos sistemas do órgão diretamente junto aos funcionários da contratada, devendo-se exigir que a contratada obtenha esse compromisso junto aos seus funcionários, bem como a fiscalização de seu fiel cumprimento; e)
 e) indicação de pessoa para ser contratada pelo fornecedor.

Ações Preventivas

P-01	<p>Equipe de planejamento da contratação deve definir, no modelo de execução do objeto, que:</p> <p>a. os funcionários da contratada somente devam trabalhar dentro das instalações do órgão se for estritamente necessário, com a devida justificativa; b. a interação entre o órgão e a contratada ocorra essencialmente por intermédio do preposto, com exceção de serviços que exijam interação direta entre os usuários do serviço e a contratada;</p> <p>c. aspectos relativos à relação contratual entre a contratada e seus funcionários (e.g. solicitação de férias e avaliação de desempenho individual) sejam tratados entre essas duas partes, sem interferência do órgão;</p> <p>d. no caso da adoção, excepcional, de modelo de execução indireta pela alocação por postos de trabalho, também conhecidas como contratação por body shopping, o órgão deva se restringir a fazer com que a contratada cumpra o modelo de execução do objeto citado, que deve definir claramente elementos que incluam</p>	Responsável	Equipe de planejamento e contratação.
P-01	<p>1) a qualificação técnica necessária para assumir cada posto de serviço; e</p> <p>2) os documentos que servirão para comprovar a qualificação exigida junto ao órgão;</p> <p>1) a qualificação técnica necessária para assumir cada posto de serviço; e</p> <p>2) os documentos que servirão para comprovar a qualificação exigida junto ao órgão;</p> <p>e. o Termo de Responsabilidade e Sigilo para acesso às informações e aos sistemas do órgão seja coletado pela contratada junto a cada funcionário seu e entregue ao órgão, de modo que não seja coletado diretamente pelo órgão junto aos funcionários da contratada; f. é vedado aos servidores públicos, formal ou informalmente, qualquer tipo de ingerência, ou influência sobre a administração da contratada, ou comando direto sobre os funcionários.</p>	Responsável	Equipe de planejamento e contratação.

Número	Risco	Causa do Risco	Fase	Alocado para	Nível
R-21	Forma de acompanhamento e fiscalização da execução do contrato	Ausência de acompanhamento e fiscalização concomitante à execução da Gestão de Contrato.	Gestão de Contrato	Administração	Alto

Impactos

- 1 Distorções na execução do objeto que somente serão detectadas na etapa de recebimento, com consequente necessidade de retrabalho e atraso na entrega do objeto que estará em condições de ser aceito

Ações Preventivas

- P-01 Equipe de planejamento da contratação inclui no modelo de execução do objeto a previsão de acompanhamento e fiscalização concomitantes à execução, incluindo a possibilidade de inspeções in loco e diligências, quando aplicáveis, bem como forma de execução desses procedimentos. **Responsável** Equipe de planejamento e contratação.

Ações Corretivas

- C-01 Gestor do contrato avalia a possibilidade de, na execução do contrato, dividir demandas grandes e longas (e.g., instalar divisórias em todo o prédio) em demandas menores e mais curtas (e.g., várias ordens de serviço, cada uma delas para instalar as divisórias de um andar do prédio). **Responsável** Gestor do contrato

Número	Risco	Causa do Risco	Fase	Alocado para	Nível
R-22	Competências requeridas para a gestão do contrato	Responsável pela gestão do contrato não detém as competências multidisciplinares necessárias à execução da atividade.	Gestão de Contrato	Administração	Alto

Impactos

- 1 Não detecção de descumprimento de partes da avença com suas consequências

Ações Preventivas

P-01	<p>Equipe de planejamento da contratação prevê no modelo de execução do objeto que ocorrerá uma reunião de iniciação do contrato, imediatamente após a assinatura do contrato, com a presença das partes interessadas, para esclarecer pelo menos os seguintes pontos:</p> <p>a. o objeto do contrato;</p> <p>b. a forma de comunicação entre as partes, que deverá ocorrer primordialmente entre representantes da organização e o preposto da contratada;</p> <p>c. as providências previstas para a inserção da contratada na organização;</p> <p>d. o modelo de execução do objeto;</p> <p>e. o modelo de gestão do contrato, que inclui a forma de acompanhamento dos trabalhos (e.g. mediante relatórios de prestação dos serviços entregues pela contratada e reuniões mensais entre as partes);</p> <p>f. as formas de recebimento provisório e definitivo;</p> <p>g. as sanções e glosas aplicáveis;</p> <p>h. os procedimentos de faturamento e pagamento;</p> <p>i. no caso de contratos com previsão de uso de ordens de serviço, detalhar os campos da OS na reunião, os critérios de qualidade utilizados e as situações que ensejem a recusa de produtos e serviços;</p> <p>j. se necessário, deve ser estabelecido cronograma de execução das providências previstas para adequação do ambiente do órgão (e.g. ocupação de espaço físico pela contratada, alocação de equipamentos do órgão, instalação de links de comunicação, alocação de crachás para os funcionários da contratada e concessão de perfis de acesso a serviços do órgão).</p>	<p>Responsável</p>	<p>Equipe de planejamento e contratação.</p>
------	---	--------------------	--

Número	Risco	Causa do Risco	Fase	Alocado para	Nível
R-23	Reunião de iniciação do contrato	Elementos básicos do contrato não estão claros de forma uniforme para as partes do contrato	Planejamento	Administração	Alto

Impactos

1	Diferenças de entendimentos e expectativas entre as partes, com consequente atraso durante a execução do contrato devido à necessidade de esclarecer os pontos com entendimento divergente.
---	---

Ações Preventivas

P-01	<p>Equipe de planejamento da contratação inclui no modelo de gestão do contrato o estabelecimento de uma equipe multidisciplinar de fiscalização do contrato, incluindo pelo menos os papéis de gestor do contrato, requisitante, especialista e administrativo.</p>	<p>Responsável</p>	<p>Equipe de planejamento e contratação.</p>
------	--	--------------------	--

Número	Risco	Causa do Risco	Fase	Alocado para	Nível
R-24	Ausência de protocolo de comunicação formal entre partes contratantes	Ausência de protocolo de comunicação formal entre partes contratantes	Gestão de Contrato	Administração	Médio

Impactos

- 1 Falhas na comunicação entre as partes, e ausência de evidências das ocorrências do contrato, com consequente retardo e falhas na execução do contrato, e impossibilidade de identificar a parte descumpridora do contrato.

Ações Preventivas

P-01	Equipe de planejamento da contratação inclui no modelo de gestão do contrato a definição de protocolo de comunicação entre contratante e contratada ao longo da execução contratual.	Responsável	Equipe de planejamento e contratação.
------	--	--------------------	---------------------------------------

Número	Risco	Causa do Risco	Fase	Alocado para	Nível
R-25	Método subjetivo para avaliação da conformidade do objeto	Subjetividade na definição dos resultados que serão mensurados para fins de remuneração da contratada	Planejamento	Administração	Alto

Impactos

- 1 Pagamentos sem que tenham sido realmente entregues resultados que atendem às necessidades da organização ou paralisação do contrato (devido à Administração recusar-se a dar aceite às entregas da contratada e esta entender que os resultados são os que o contrato prevê), com consequente desperdício de recursos públicos e não atendimento das necessidades da organização.

Ações Preventivas

P-01	Equipe de planejamento da contratação define no modelo de gestão do contrato método objetivo para avaliação da conformidade dos produtos e serviços entregues, definindo os parâmetros que serão utilizados para balizar a mensuração dos serviços prestados.	Responsável	Equipe de planejamento e contratação.
------	---	--------------------	---------------------------------------

Número	Risco	Causa do Risco	Fase	Alocado para	Nível
R-26	Segregação entre recebimentos provisório e definitivo, no caso de serviços	Complexidade do recebimento provisório dos serviços	Gestão de Contrato	Administração	Médio

Impactos

- 1 Necessidade de o fiscal ter maior disponibilidade para executar o acompanhamento e fiscalização com respeito aos aspectos técnicos do contrato ou incorreção nos procedimentos de recebimento, com consequente não avaliação de outros aspectos contratuais ou recebimento de serviço em desconformidade com especificações técnicas.

Ações Preventivas

P-01	Equipe de planejamento da contratação prevê no modelo de gestão do contrato a segregação do recebimento dos serviços de forma que:	a)	Responsável	Equipe de planejamento e contratação.
	o recebimento provisório, a cargo do fiscal que acompanha a execução do contrato, baseie-se no que foi observado ao longo do acompanhamento e fiscalização; e	b)		
	o recebimento definitivo, a cargo de outro servidor ou comissão responsável pelo recebimento definitivo, deve basear-se na verificação do trabalho feito pelo fiscal e na verificação de todos os outros aspectos do contrato que não a execução do objeto propriamente dita.			

Número	Risco	Causa do Risco	Fase	Alocado para	Nível
R-27	Não manutenção das condições contratuais	Ausência de consequências para a contratada caso não mantenha as condições de habilitação e qualificação exigidas na licitação.	Gestão de Contrato	Administração	Alto
Impactos					
1	Retorno de todos os riscos que foram mitigados por meio dos critérios de habilitação e qualificação da licitação.				
Ações Preventivas					
P-01	Equipe de planejamento da contratação inclui no modelo de gestão do contrato:		Responsável	Equipe de planejamento e contratação.	
	a) cláusula que estabeleça a obrigação do contratado de manter, durante toda a execução do contrato, todas as condições de habilitação e qualificação exigidas na licitação;	b)			
	cláusula de penalidade para o inadimplemento da cláusula acima (não manutenção das condições);	c)			
	cláusula de garantia contratual prevendo a execução da garantia para ressarcimento dos valores e indenizações devidos à Administração pela não manutenção das condições, além das penalidades já previstas em lei.				
P-02	Fiscal administrativo do contrato exige a comprovação, por parte da contratada, da manutenção de todas as condições de habilitação e qualificação ao longo da execução do contrato, abrindo procedimento administrativo para aplicação de sanções e execução da garantia em caso de desconformidade .		Responsável	Fiscal Administrativo	

Número	Risco	Causa do Risco	Fase	Alocado para	Nível
R-28	Cláusulas de penalidade genéricas	Cláusulas de penalidade genéricas	Planejamento	Administração	Alto
Impactos					
1	Impossibilidade de aplicação de penalidades, com consequente impossibilidade de induzir o contrato a voltar a normalidade em caso de desconformidade na execução.				
Ações Preventivas					

Equipe de planejamento da contratação inclui no modelo de gestão do contrato cláusulas de penalidades observando as seguintes diretrizes:

P-01	a. atrelar multas às obrigações da contratada estabelecidas no modelo de execução do objeto (e.g. multas por atraso de entrega de produtos e por recusa de produtos);	b.	Responsável	Equipe de planejamento e contratação.
	c. definir o rigor de cada multa de modo que seja proporcional ao prejuízo causado pela desconformidade;	d. definir a		
	definir o processo de aferição da desconformidade que leva à multa (e.g. cálculo do nível de serviço obtido);	e. definir o		
	forma de cálculo da multa, de modo que seja o mais simples possível;	f. definir as		
	que fazer se as multas se acumularem (e.g. distrato);			
	condições para aplicações de glosas, bem como as respectivas formas de cálculo.			

Número	Risco	Causa do Risco	Fase	Alocado para	Nível
R-29	Utilização, sem críticas, de modelos contidos em outros editais	Aproveitamento de projeto básico de outra instituição mais madura ou menos madura.	Planejamento	Administração	Médio

Impactos

1	Utilização de modelos de execução do objeto e de gestão do contrato para os quais o órgão não está preparado, com conseqüente não gestão do contrato segundo as regras nele contidas e as conseqüências de uma má gestão contratual.
---	--

Ações Preventivas

P-01	Equipe de planejamento da contratação, com base nos elementos dos estudos técnicos preliminares, avalia todas as condições estabelecidas no edital e decide se é possível cumpri-las e se são suficientes para que a organização tenha sua necessidade atendida.	Responsável	Equipe de planejamento e contratação.
------	--	--------------------	---------------------------------------

Número	Risco	Causa do Risco	Fase	Alocado para	Nível
R-30	Cumprimento, pelas contratadas, das obrigações trabalhistas, previdenciárias e com o FGTS.	Utilização de controles, durante a fiscalização, pouco eficazes para garantir o cumprimento, pelas contratadas, das obrigações trabalhistas, previdenciárias e com o FGTS.	Gestão de Contrato	Contratada	Alto

Impactos

1	Ineficiência e ineficácia da fiscalização contratual (e.g., aumento dos encargos na fiscalização sem necessariamente diminuir o risco de as obrigações não estarem sendo cumpridas pelas contratadas), com conseqüente diminuição da atenção da fiscalização no cumprimento do objeto do contrato e com baixa eficácia na mitigação dos riscos de descumprimento dessas obrigações pela contratada (descumprimento este que traz possibilidade de responsabilização solidária da administração).
---	--

Ações Preventivas

P-01	<p>Equipe de planejamento da contratação inclui no modelo de gestão do contrato:</p> <p>a) que as verificações documentais relativas aos aspectos trabalhistas, previdenciários e do FGTS, além de contemplar os documentos que atestem a regularidade da contratada como um todo; Complementarmente, a critério da administração, poderão ser exigidos que a contratada apresente:</p> <p>a.1) documentos comprobatórios da realização do pagamento de salários, vale-transporte e auxílio alimentação;</p> <p>a.2) extratos das contribuições previdenciárias retirados pelos próprios empregados terceirizados por meio do acesso as suas contas;</p> <p>a.3) extratos dos depósitos no FGTS retirados pelos próprios empregados terceirizados por meio do acesso as suas contas;</p> <p>b) que a contratada está obrigada a:</p> <p>b.1) viabilizar o acesso de seus empregados, via internet, por meio de senha própria, aos sistemas da Previdência Social e da Receita Federal do Brasil, com o objetivo de verificar se as suas contribuições previdenciárias foram recolhidas;</p> <p>b.2) viabilizar a emissão do cartão cidadão pela Caixa Econômica Federal para todos os empregados;</p> <p>b.3) oferecer todos os meios necessários aos seus empregados para a obtenção de extratos de recolhimentos das contribuições previdenciárias e depósitos do FGTS sempre que solicitado pela fiscalização;</p> <p>c) cláusulas de penalidade que considerem como falta grave, caracterizada como falha em sua execução que poderá dar ensejo à rescisão do contrato, sem prejuízo da aplicação de sanção pecuniária (fixar o quantum) e da declaração de impedimento para licitar e contratar com a União, nos termos do art. 7º da Lei 10.520/2002 (fixar o prazo):</p> <p>c.1) o não pagamento do salário, do vale-transporte e do auxílio alimentação no prazo previsto em lei;</p> <p>c.2) o não recolhimento das contribuições sociais da Previdência Social;</p> <p>c.3) o não recolhimento do FGTS dos empregados.</p> <p>d) que a cláusula de garantia deve assegurar também o pagamento de:</p> <p>d.1) prejuízos advindos do não cumprimento do contrato;</p> <p>d.2) multas punitivas aplicadas pela fiscalização à contratada;</p> <p>d.3) prejuízos diretos causados à contratante decorrentes de culpa ou dolo durante a execução do contrato;</p> <p>d.4) obrigações previdenciárias e trabalhistas não honradas pela contratada.</p>	Responsável	Equipe de planejamento e contratação.
		Responsável	Equipe de planejamento e contratação.

Número	Risco	Causa do Risco	Fase	Alocado para	Nível
R-31	Qualificação econômico-financeira	Empresas sem qualificação econômica financeira adequada para a execução do objeto participando da licitação.	Seleção do Fornecedor	Administração	Alto
Impactos					
1	Contratação de empresa incapaz de executar a avença, com consequente não obtenção do objeto contratado e descumprimento, pela contratada, das obrigações previstas em legislação específica e no contrato.				
Ações Preventivas					
P-01	A equipe de planejamento da contratação inclui as seguintes exigências de qualificação econômico-financeira como condição de habilitação: índices de Liquidez Geral (LG) <=1, Liquidez Corrente (LC) <=1 Solvência Geral <=0,6	a) b) c)	Responsável	Equipe de planejamento e contratação.	

Número	Risco	Causa do Risco	Fase	Alocado para	Nível
R-32	Atestado	Atestado de capacidade técnica não determina necessidade de comprovação de execução de objeto com características, prazo e qualidade compatíveis com o que se deseja contratar.	Seleção do Fornecedor	Administração	Alto
Impactos					
1	Contratação de empresa incapaz de executar a avença, com consequente não obtenção do objeto contratado e descumprimento, pela contratada, das obrigações previstas em legislação específica e no contrato.				
2	Limitação indevida da competição, com consequente elevação do preço contratado ou interrupção do processo de contratação (e.g., mandado de segurança no poder judiciário, determinação dos órgãos de controle).				
Ações Preventivas					
P-01	Equipe de planejamento da contratação inclui exigência de apresentação de atestado para comprovação da qualificação técnica atentando às seguintes diretrizes: a) deve-se explicitar as características relevantes do objeto que serão objeto de comprovação do atestado, não se devendo fazer descrições genéricas (e.g., "atestado compatível com o objeto deste certame"), que podem deixar margem de dúvida quanto ao que deve ser comprovado; b) no caso da contratação de serviços, o atestado deve referir-se somente à experiência em serviços e ambientes relevantes para o objeto do contrato; c) deve-se permitir o somatório de atestados nos casos em que a aptidão técnica das licitantes puder ser satisfatoriamente demonstrada por mais de um atestado, e vedar o somatório em caso contrário;		Responsável	Equipe de planejamento e contratação.	

d) não se deve exigir a comprovação da execução do objeto mais de uma vez (i.e., um atestado - ou conjunto de atestados se admitida a soma - evidenciando que o objeto foi executado uma única vez é o necessário e suficiente para a habilitação);

e) não deve ser estabelecido limitação temporal para os atestados, ou seja, não se pode rejeitar atestado devido à sua antiguidade (mas deve-se exigir que o objeto do atestado tenha sido executado dentro de determinado prazo compatível com o prazo do contrato que se pretende firmar);

P-01 f) não se pode estabelecer qualquer distinção entre atestados de serviços prestados a organizações públicas e a organizações privadas;

g) se o serviço objeto do contrato tiver que ser executado sob responsabilidade de profissional cuja profissão seja regulamentada (e.g., engenharia), deve-se exigir o registro do atestado na entidade profissional competente; caso contrário, se a profissão não for regulamentada (e.g., tecnologia da informação), não se deve exigir este registro.

Responsável

Equipe de planejamento e contratação.

Número	Risco	Causa do Risco	Fase	Alocado para	Nível
R-33	Ausência de refinamento da estimativa de preços realizada nos estudos técnicos preliminares	Ausência de refinamento da estimativa de preços realizada nos estudos preliminares, em especial para contratações complexas.	Planejamento	Administração	Extremo

Impactos

- 1 Inclusão no TR ou PB de referência de preço inadequada, com consequente utilização de parâmetro inadequado para julgamento da proposta vencedora e dificuldade de justificar as estimativas quando questionados por partes interessadas.

Ações Preventivas

P-01 Equipe de planejamento da contratação avalia a necessidade de refinar a estimativa de preços, e se for necessário, refina a estimativa considerando os mesmos riscos e controles apresentados no item "Estimativa preliminar de preços" dos estudos técnicos preliminares.

Responsável

Equipe de planejamento e contratação.

Número	Risco	Causa do Risco	Fase	Alocado para	Nível
R-34	Indisponibilidade orçamentária	Contratações anteriores acima do valor previsto e aditivos contratuais em outros contratos não previstos.	Gestão de Contrato	Administração	Alto

Impactos

- 1 Indisponibilidade orçamentária, com consequente impossibilidade de contratação

Ações Preventivas

P-01	Gestor responsável pelas aquisições mantém informações sobre a disponibilidade orçamentária e financeira, incluindo informações atualizadas sobre a situação de cada contratação da organização (e.g., planejada, licitada, contratada), sobre os valores empenhados, liquidados e pagos, e sobre a dotação disponível (e.g., por meio de uma planilha).	Responsável	Autoridade competente
------	--	--------------------	-----------------------

Número	Risco	Causa do Risco	Fase	Alocado para	Nível
R-35	Idoneidade dos atestados	Atestados apresentados para comprovação da qualificação técnica muito antigos ou emitidos antes do término do contrato a que ele se refere.	Seleção do Fornecedor	Contratada	Extremo

Impactos

- 1 Impossibilidade de aferir a qualificação técnica da empresa, com consequente contratação de empresa com qualificação inadequada e suas consequências.

Ações Preventivas

P-01	Área administrativa inclui no edital entre os procedimentos de avaliação da qualificação técnica que: a) a contratada deve disponibilizar todas as informações necessárias à comprovação da legitimidade dos atestados solicitados, apresentando, dentre outros documentos, cópia do contrato que deu suporte à contratação, endereço atual da contratante e local em que foram prestados os serviços; b) somente serão aceitos atestados expedidos após a conclusão do contrato ou decorrido no mínimo um ano do início de sua execução, exceto se houver sido firmado para ser executado em prazo inferior;	Responsável	SALC
------	---	--------------------	------

Número	Risco	Causa do Risco	Fase	Alocado para	Nível
R-36	Não formalização de papéis	Os atores que devem atuar na fase de gestão do contrato (e.g., gestor, fiscal requisitante, fiscal especialista, fiscal administrativo, preposto) atuam sem nomeação formal.	Gestão de Contrato	Administração	Extremo

Impactos

- 1 Questionamento da legitimidade dos atos praticados na gestão contratual, com consequente impossibilidade de responsabilizar as partes do contrato e os agentes públicos que atuaram sem delegação.

Ações Preventivas

P-01	Autoridade competente nomeia formalmente os representantes da organização que atuarão na gestão do contrato, assim como seus substitutos eventuais.	Responsável	Autoridade competente
P-02	Gestor do contrato exige, após assinatura do contrato e antes do início da execução contratual, que o representante legal da contratada apresente formalmente o preposto da contratada. O procedimento de apresentação formal do preposto deve ocorrer sempre que houver sua substituição ou ausência temporária.	Responsável	Gestor do contrato

Número	Risco	Causa do Risco	Fase	Alocado para	Nível
--------	-------	----------------	------	--------------	-------

R-37	Disponibilidade para fiscalizar	Ator designado pela Administração para atuar na fase de gestão do contrato (e.g., gestor, fiscal requisitante, fiscal especialista e fiscal administrativo) não possui tempo suficiente para desempenhar as atividades.	Gestão de Contrato	Administração	Extremo
-------------	---------------------------------	---	--------------------	---------------	---------

Impactos

- 1 Não fiscalização adequada dos aspectos sob sua responsabilidade, com consequente não detecção de descumprimento de partes da avença com suas consequências.

Ações Preventivas

P-01	Autoridade competente que nomeia representantes da Administração para atuar na gestão/fiscalização dos contratos avalia se este possuirá tempo hábil para executar a atividade, considerando suas demais atribuições, avaliando ainda a necessidade de designar a atribuição em caráter de exclusividade e a quantidade (e complexidade) dos contratos em cuja gestão/fiscalização o designado já atua .	Responsável	Autoridade competente
------	--	-------------	-----------------------

Ações de Contingência

C-01	Representante da administração nomeado para atuar na fiscalização ou gestão contratual que não tenha tempo hábil para executar a atividade notifica formalmente autoridade que o nomeou do fato.	Responsável	Fiscal de contrato
------	--	-------------	--------------------

Número	Risco	Causa do Risco	Fase	Alocado para	Nível
R-38	Licitante não mantém regularidade fiscal	Licitante não mantém a regularidade fiscal da habilitação na fase de execução contratual.	Gestão de Contrato	Contratada	Extremo

Impactos

- 1 Pagamento de fornecedor em débito com a fazenda, com consequente impossibilidade de a fazenda pública ressarcir-se de valores devidos.

Ações Preventivas

P-01	Fiscal (administrativo) consulta no Sicaf manutenção da regularidade fiscal antes de cada pagamento e, em caso de irregularidade, executa os procedimentos do art. 3º, §4º, da IN-SLTI 4/2013, no que couber.	Responsável	Fiscal administrativo
------	---	-------------	-----------------------

Leme, 06 de março de 25

Documento assinado digitalmente
 **MARCELO COMIN**
 Data: 06/03/2025 15:15:35-0300
 Verifique em <https://validar.iti.gov.br>

MARCELO COMIN
 Engenheiro Civil - CREA/SP 5060330869



PREFEITURA DO MUNICÍPIO DE LEME
ESTADO DE SÃO PAULO

PROJETO BÁSICO

1. OBJETO

1.1. Contratação de empresa especializada para executar a Construção de Muro na EMEB Josefina Ignácia De Carli, conforme condições, quantidades e exigências estabelecidas neste instrumento e seus anexos:

ITEM	ESPECIFICAÇÃO	UNIDADE	QUANTIDADE	VALOR UNITÁRIO	VALOR TOTAL
1	Construção de Muro EMEB Josefina I. De Carli	m ²	160,00	R\$603,44	R\$96.550,64

- 1.2. O objeto da licitação tem a natureza de serviço comum de engenharia.
- 1.3. Os quantitativos e respectivos códigos dos itens são os discriminados no anexo do Projeto Básico.
- 1.4. A presente contratação adotará como regime de execução a Empreitada por Preço Global.
- 1.5. O contrato terá vigência pelo período de 300 (trezentos) dias, não sendo prorrogável conforme Lei de Licitações.
- 1.6. O prazo de execução é de 60 (sessenta) dias.

2. JUSTIFICATIVA E OBJETIVO DA CONTRATAÇÃO

2.1. A Justificativa e objetivo da contratação encontra-se pormenorizada em Tópico específico dos Estudos Técnicos Preliminares, apêndice deste Projeto Básico.

3. DESCRIÇÃO DA SOLUÇÃO:

3.1. A descrição da solução como um todo, encontra-se pormenorizada em Tópico específico dos Estudos Técnicos Preliminares, apêndice deste Projeto Básico.

4. DA CLASSIFICAÇÃO DO OBJETO E FORMA DE SELEÇÃO DO FORNECEDOR

4.1. Trata-se de serviço comum de engenharia, a ser contratada mediante licitação, na modalidade pregão eletrônico.



4.2. Os serviços a serem contratados enquadram-se nos pressupostos do Decreto nº 9.507, de 21 de setembro de 2018, não se constituindo em quaisquer das atividades, previstas no art. 3º do aludido decreto, cuja execução indireta é vedada.

4.3. A execução do contrato não gerará vínculo empregatício entre os empregados da Contratada e a Administração, vedando-se qualquer relação entre estes que caracterize pessoalidade e subordinação direta.

5. REQUISITOS DA CONTRATAÇÃO

5.1. Os requisitos da contratação são aqueles definidos neste Projeto Básico e nos seus anexos.

5.2. O adjudicatário deverá apresentar declaração de que tem pleno conhecimento das condições necessárias para a prestação do serviço.

6. CRITÉRIOS DE SUSTENTABILIDADE

6.1. Os critérios de sustentabilidade são aqueles previstos nas especificações do objeto e obrigações da contratada como requisito previsto em lei especial.

7. VISTORIA PARA A LICITAÇÃO

7.1. Para o correto dimensionamento e elaboração de sua proposta, o licitante poderá realizar vistoria nas instalações do local de execução dos serviços, acompanhado por servidor designado para esse fim, de segunda à sexta-feira, das 07:30 h às 11:30 h e das 13:30 horas às 15:30 h, devendo o agendamento ser efetuado previamente pelo e-mail: obraseplanejamento@leme.gov.sp.br.

7.2. O prazo para vistoria iniciar-se-á no dia útil seguinte ao da publicação do Edital, estendendo-se até o dia útil anterior à data prevista para a abertura da sessão pública.

7.2.1. Para a vistoria o licitante, ou o seu representante legal, deverá estar devidamente identificado, apresentando documento de identidade civil e documento expedido pela empresa comprovando sua habilitação para a realização da vistoria.

7.2.2. Para a vistoria, o licitante, ou o seu representante legal, deverá, preferencialmente, possuir a formação na área de arquitetura ou engenharia

7.3. Por ocasião da vistoria, ao licitante, ou ao seu representante legal, poderá ser entregue CD-ROM, “pen-drive” ou outra forma compatível de reprodução, contendo as informações relativas ao objeto da licitação, para que a empresa tenha condições de bem elaborar sua proposta.

7.4. A não realização da vistoria não poderá embasar posteriores alegações de desconhecimento das instalações, dúvidas ou esquecimentos de quaisquer detalhes dos locais da prestação dos serviços, devendo a licitante vencedora assumir os ônus dos serviços decorrentes.

7.5. As licitantes que optarem por não realizarem a visita técnica/vistoria, deverão apresentar declaração nesse sentido, conforme minuta de edital.

8. MODELO DE EXECUÇÃO DO OBJETO

8.1. A execução do objeto seguirá a seguinte dinâmica:

8.1.1. A execução dos serviços será iniciada após a assinatura do Contrato e emissão da Ordem de Serviço (OS), cujas etapas observarão o cronograma elaborado pela empresa contratada, com base no cronograma anexo a este Projeto Básico, e aprovado pela Contratante.

8.1.2. O prazo de execução dos serviços, que corresponde ao tempo determinado para que a Contratada conclua seu objeto, é de 60 (sessenta) dias corridos, a contar da data de emissão da OS.

8.1.3. Após a conclusão do objeto, comunicada por escrito pela Empresa Contratada, o mesmo será recebido provisoriamente pelos responsáveis pela fiscalização do contrato, mediante elaboração de termo circunstanciado, assinado pelas partes.

8.1.4. Após o decurso do prazo de observação, ou vistoria que comprove a adequação do objeto aos termos contratuais, o mesmo será recebido definitivamente pelo gestor do contrato, mediante termo circunstanciado assinado pelas partes.

9. MATERIAIS A SEREM DISPONIBILIZADOS

9.1. A utilização dos materiais se fará somente após a respectiva aprovação por parte da FISCALIZAÇÃO, que a seu critério e em razão de conhecimento, experiência e bom senso, poderá impugná-los sempre que forem julgados em desacordo com as características do projeto ou com as Normas Técnicas Brasileiras.

9.2. Será de responsabilidade da CONTRATADA a realização dos ensaios e testes necessários à verificação da perfeita observância das especificações, no que se referirem aos materiais a serem empregados no local dos serviços, de conformidade com as exigências e recomendações das Normas Brasileiras e/ou de acordo com solicitação da FISCALIZAÇÃO.

9.3. Os materiais especificados poderão ser substituídos, mediante consulta prévia à FISCALIZAÇÃO, por outro equivalente técnico, desde que possuam as seguintes condições de equivalência técnica em relação ao substituído: qualidade reconhecida ou testada, equivalência técnica (tipo, função, resistência, estética e apresentação) e mesma ordem de grandeza de preço.

10. INFORMAÇÕES RELEVANTES PARA O DIMENSIONAMENTO DA PROPOSTA

10.1. A demanda do órgão tem como base as seguintes características:

Construção de Muro EMEB Josefina Ignácia De Carli.

11. OBRIGAÇÕES DA CONTRATANTE

- 11.1. Exigir o cumprimento de todas as obrigações assumidas pela Contratada, de acordo com as cláusulas contratuais e os termos de sua proposta;
- 11.2. Exercer o acompanhamento e a fiscalização dos serviços, por servidor ou comissão especialmente designada, anotando em registro próprio as falhas detectadas, indicando dia, mês e ano, bem como o nome dos empregados eventualmente envolvidos, encaminhando os apontamentos à autoridade competente para as providências cabíveis;
- 11.3. Notificar a Contratada por escrito da ocorrência de eventuais imperfeições, falhas ou irregularidades constatadas no curso da execução dos serviços, fixando prazo para a sua correção, certificando-se de que as soluções por ela propostas sejam as mais adequadas;
- 11.4. Pagar à Contratada o valor resultante da prestação do serviço, conforme cronograma físico-financeiro;
- 11.5. No que couber, efetuar as retenções tributárias devidas sobre o valor da fatura de serviços da Contratada;
- 11.6. Não praticar atos de ingerência na administração da Contratada, tais como:
 - 11.6.1. Exercer o poder de mando sobre os empregados da Contratada, devendo reportar-se somente aos prepostos ou responsáveis por ela indicados, exceto quando o objeto da contratação prever o atendimento direto;
 - 11.6.2. Fornecer por escrito as informações necessárias para o desenvolvimento dos serviços objeto do contrato;
 - 11.6.3. Realizar avaliações periódicas da qualidade dos serviços, após seu recebimento;
- 11.7. Exigir da Contratada que providencie a seguinte documentação como condição indispensável para o recebimento definitivo do objeto, quando for o caso:
 - 11.7.1. "as built", elaborado pelo responsável por sua execução;
 - 11.7.2. comprovação das ligações definitivas de energia, água, telefone e gás;
 - 11.7.3. laudo de vistoria do corpo de bombeiros aprovando o serviço;
 - 11.7.4. carta "habite-se", emitida pela prefeitura;
 - 11.7.5. certidão negativa de débitos previdenciários específica para o registro da obra junto ao Cartório de Registro de Imóveis;
- 11.8. Arquivar, entre outros documentos, de projetos, "as built", especificações técnicas, orçamentos, termos de recebimento, contratos e aditamentos, relatórios de inspeções técnicas após o recebimento do serviço e notificações expedidas;



- 11.9. Fiscalizar o cumprimento dos requisitos legais, quando a contratada houver se beneficiado da preferência estabelecida pelo art. 26º da Lei nº 14.133, de 2021.

12. OBRIGAÇÕES DA CONTRATADA

- 12.1. Executar o contrato conforme especificações deste Projeto Básico e de sua proposta, com a alocação dos empregados necessários ao perfeito cumprimento das cláusulas contratuais, além de fornecer e utilizar os materiais e equipamentos, ferramentas e utensílios necessários, na qualidade e quantidade mínimas especificadas neste Projeto Básico e em sua proposta;
- 12.2. Reparar, corrigir, remover ou substituir, às suas expensas, no total ou em parte, no prazo fixado pelo fiscal do contrato, os serviços/obras efetuados em que se verificarem vícios, defeitos ou incorreções resultantes da execução ou dos materiais empregados;
- 12.3. Responsabilizar-se pelos vícios e danos decorrentes da execução do objeto, de acordo com os artigos 14 e 17 a 27, do Código de Defesa do Consumidor (Lei nº 8.078, de 1990), ficando a Contratante autorizada a descontar da garantia prestada, caso exigida no edital, ou dos pagamentos devidos à Contratada, o valor correspondente aos danos sofridos;
- 12.3.1. A responsabilidade de que trata o subitem anterior inclui a reparação por todo e qualquer dano causado à Prefeitura Municipal de Leme, devendo, em qualquer caso, a contratada ressarcir imediatamente a Administração em sua integralidade;
- 12.4. Utilizar empregados habilitados e com conhecimentos básicos do objeto a ser executado, em conformidade com as normas e determinações em vigor;
- 12.5. Responsabilizar-se pelo cumprimento das obrigações previstas em Acordo, Convenção, Dissídio Coletivo de Trabalho ou equivalentes das categorias abrangidas pelo contrato, por todas as obrigações trabalhistas, sociais, previdenciárias, tributárias e as demais previstas em legislação específica, cuja inadimplência não transfere a responsabilidade à Contratante;
- 12.5.1. A Administração Pública não se vincula às disposições contidas em Acordos, Dissídios ou Convenções Coletivas que tratem de pagamento de participação dos trabalhadores nos lucros ou resultados da empresa contratada, de matéria não trabalhista, ou que estabeleçam direitos não previstos em lei, tais como valores ou índices obrigatórios de encargos sociais ou previdenciários, bem como de preços para os insumos relacionados ao exercício da atividade.
- 12.6. Comunicar ao Fiscal do contrato, no prazo de 24 (vinte e quatro) horas, qualquer ocorrência anormal ou acidente que se verifique no local dos serviços.
- 12.7. Assegurar aos seus trabalhadores ambiente de trabalho, inclusive equipamentos e instalações, em condições adequadas ao cumprimento das normas de saúde, segurança e bem-estar no trabalho;



- 12.8. Prestar todo esclarecimento ou informação solicitada pela Contratante ou por seus prepostos, garantindo-lhes o acesso, a qualquer tempo, ao local dos trabalhos, bem como aos documentos relativos à execução do empreendimento.
- 12.9. Paralisar, por determinação da Contratante, qualquer atividade que não esteja sendo executada de acordo com a boa técnica ou que ponha em risco a segurança de pessoas ou bens de terceiros.
- 12.10. Promover a guarda, manutenção e vigilância de materiais, ferramentas, e tudo o que for necessário à execução dos serviços, durante a vigência do contrato.
- 12.11. Promover a organização técnica e administrativa dos serviços, de modo a conduzi-los eficaz e eficientemente, de acordo com os documentos e especificações que integram este Projeto Básico, no prazo determinado.
- 12.12. Conduzir os trabalhos com estrita observância às normas da legislação pertinente, cumprindo as determinações dos Poderes Públicos, mantendo sempre limpo o local dos serviços e nas melhores condições de segurança, higiene e disciplina.
- 12.13. Submeter previamente, por escrito, à Contratante, para análise e aprovação, quaisquer mudanças nos métodos executivos que fujam às especificações do memorial descritivo.
- 12.14. Não permitir a utilização de qualquer trabalho do menor de dezesseis anos, exceto na condição de aprendiz para os maiores de quatorze anos; nem permitir a utilização do trabalho do menor de dezoito anos em trabalho noturno, perigoso ou insalubre;
- 12.15. Manter durante toda a vigência do contrato, em compatibilidade com as obrigações assumidas, todas as condições de habilitação e qualificação exigidas na licitação;
- 12.16. Cumprir, durante todo o período de execução do contrato, a reserva de cargos prevista em lei para pessoa com deficiência ou para reabilitado da Previdência Social, bem como as regras de acessibilidade previstas na legislação, quando a contratada houver se beneficiado da preferência estabelecida pela Lei nº 13.146, de 2015.
- 12.17. Guardar sigilo sobre todas as informações obtidas em decorrência do cumprimento do contrato;
- 12.18. Arcar com o ônus decorrente de eventual equívoco no dimensionamento dos quantitativos de sua proposta, inclusive quanto aos custos variáveis decorrentes de fatores futuros e incertos, tais como os valores providos com o quantitativo de vale transporte, devendo complementá-los, caso o previsto inicialmente em sua proposta não seja satisfatório para o atendimento do objeto da licitação, exceto quando ocorrer algum dos eventos arrolados no art. 133 da Lei nº 14.133, de 2021;
- 12.19. Cumprir, além dos postulados legais vigentes de âmbito federal, estadual ou municipal, as normas de segurança da Contratante;



- 12.20. Prestar os serviços dentro dos parâmetros e rotinas estabelecidos, fornecendo todos os materiais, equipamentos e utensílios em quantidade, qualidade e tecnologia adequadas, com a observância às recomendações aceitas pela boa técnica, normas e legislação;
- 12.21. Assegurar à CONTRATANTE, em conformidade com o previsto no subitem 6.1, “a” e “b”, do Anexo VII – F da Instrução Normativa SEGES/MP nº 5, de 25/05/2017:
- 12.21.1. O direito de propriedade intelectual dos produtos desenvolvidos, inclusive sobre as eventuais adequações e atualizações que vierem a ser realizadas, logo após o recebimento de cada parcela, de forma permanente, permitindo à Contratante distribuir, alterar e utilizar os mesmos sem limitações;
- 12.21.2. Os direitos autorais da solução, do projeto, de suas especificações técnicas, da documentação produzida e congêneres, e de todos os demais produtos gerados na execução do contrato, inclusive aqueles produzidos por terceiros subcontratados, ficando proibida a sua utilização sem que exista autorização expressa da Contratante, sob pena de multa, sem prejuízo das sanções civis e penais cabíveis.
- 12.22. Manter os empregados nos horários predeterminados pela Contratante;
- 12.23. Apresentar os empregados devidamente identificados por meio de crachá;
- 12.24. Apresentar à Contratante, quando for o caso, a relação nominal dos empregados que adentrarão no órgão para a execução do serviço;
- 12.25. Observar os preceitos da legislação sobre a jornada de trabalho, conforme a categoria profissional;
- 12.26. Apresentar, quando solicitado pela Administração, atestado de antecedentes criminais e distribuição cível de toda a mão de obra oferecida para atuar nas instalações do órgão;
- 12.27. Atender às solicitações da Contratante quanto à substituição dos empregados alocados, no prazo fixado pela fiscalização do contrato, nos casos em que ficar constatado descumprimento das obrigações relativas à execução do serviço, conforme descrito neste Projeto Básico;
- 12.28. Instruir seus empregados quanto à necessidade de acatar as Normas Internas da Contratante;
- 12.29. Instruir seus empregados a respeito das atividades a serem desempenhadas, alertando-os a não executarem atividades não abrangidas pelo contrato, devendo a Contratada relatar à Contratante toda e qualquer ocorrência neste sentido, a fim de evitar desvio de função;
- 12.30. Manter preposto aceito pela Contratante nos horários e locais de prestação de serviço para representá-la na execução do contrato com capacidade para tomar decisões compatíveis com os compromissos assumidos;
- 12.31. Instruir os seus empregados, quanto à prevenção de incêndios nas áreas da Contratante;

- 12.32. Adotar as providências e precauções necessárias, inclusive consulta nos respectivos órgãos, se necessário for, a fim de que não venham a ser danificadas as redes hidrossanitárias, elétricas e de comunicação.
- 12.33. Providenciar junto ao CREA e/ou ao CAU-BR as Anotações e Registros de Responsabilidade Técnica referentes ao objeto do contrato e especialidades pertinentes, nos termos das normas pertinentes (Leis ns. 6.496/77 e 12.378/2010);
- 12.34. Obter junto aos órgãos competentes, conforme o caso, as licenças necessárias e demais documentos e autorizações exigíveis, na forma da legislação aplicável;
- 12.35. Elaborar o Diário de Obra, incluindo diariamente, pelo Engenheiro preposto responsável, as informações sobre o andamento do empreendimento, tais como, número de funcionários, de equipamentos, condições de trabalho, condições meteorológicas, serviços executados, registro de ocorrências e outros fatos relacionados, bem como os comunicados à Fiscalização e situação das atividades em relação ao cronograma previsto.
- 12.36. Refazer, às suas expensas, os trabalhos executados em desacordo com o estabelecido no instrumento contratual, neste Projeto Básico e seus anexos, bem como substituir aqueles realizados com materiais defeituosos ou com vício de construção, pelo prazo de 05 (cinco) anos, contado da data de emissão do Termo de Recebimento Definitivo.
- 12.37. Utilizar somente matéria-prima florestal procedente, nos termos do artigo 11 do Decreto nº 5.975, de 2006, de: (a) manejo florestal, realizado por meio de Plano de Manejo Florestal Sustentável - PMFS devidamente aprovado pelo órgão competente do Sistema Nacional do Meio Ambiente - SISNAMA; (b) supressão da vegetação natural, devidamente autorizada pelo órgão competente do Sistema Nacional do Meio Ambiente - SISNAMA; (c) florestas plantadas; e (d) outras fontes de biomassa florestal, definidas em normas específicas do órgão ambiental competente.
- 12.38. Comprovar a procedência legal dos produtos ou subprodutos florestais utilizados em cada etapa da execução contratual, nos termos do artigo 4º, inciso IX, da Instrução Normativa SLTI/MP nº 1, de 19/01/2010, por ocasião da respectiva medição, mediante a apresentação dos seguintes documentos, conforme o caso:
- 12.38.1. Cópias autenticadas das notas fiscais de aquisição dos produtos ou subprodutos florestais;
- 12.38.2. Cópia dos Comprovantes de Registro do fornecedor e do transportador dos produtos ou subprodutos florestais junto ao Cadastro Técnico Federal de Atividades Potencialmente Poluidoras ou Utilizadoras de Recursos Ambientais - CTF, mantido pelo IBAMA, quando tal inscrição for obrigatória, acompanhados dos respectivos Certificados de Regularidade válidos,

conforme artigo 17, inciso II, da Lei nº 6.938, de 1981, e Instrução Normativa IBAMA nº 5, de 15/03/2014, e legislação correlata;

12.38.3. Documento de Origem Florestal – DOF, instituído pela Portaria nº 253, de 18/08/2006, do Ministério do Meio Ambiente, e Instrução Normativa IBAMA nº 21, de 24/12/2014, quando se tratar de produtos ou subprodutos florestais de origem nativa cujo transporte e armazenamento exijam a emissão de tal licença obrigatória.

12.38.3.1. Caso os produtos ou subprodutos florestais utilizados na execução contratual tenham origem em Estado que possua documento de controle próprio, a CONTRATADA deverá apresentá-lo, em complementação ao DOF, a fim de demonstrar a regularidade do transporte e armazenamento nos limites do território estadual.

12.39. Observar as diretrizes, critérios e procedimentos para a gestão dos resíduos da construção civil estabelecidos na Resolução nº 307, de 05/07/2002, com as alterações posteriores, do Conselho Nacional de Meio Ambiente - CONAMA, conforme artigo 4º, §§ 2º e 3º, da Instrução Normativa SLTI/MP nº 1, de 19/01/2010, nos seguintes termos:

12.39.1. O gerenciamento dos resíduos originários da contratação deverá obedecer às diretrizes técnicas e procedimentos do Programa Municipal de Gerenciamento de Resíduos da Construção Civil de Leme, ou do Projeto de Gerenciamento de Resíduos da Construção Civil apresentado ao órgão competente, conforme o caso;

12.39.2. Nos termos dos artigos 3º e 10º da Resolução CONAMA nº 307, de 05/07/2002, a CONTRATADA deverá providenciar a destinação ambientalmente adequada dos resíduos da construção civil originários da contratação, obedecendo, no que couber, aos seguintes procedimentos:

12.39.2.1. resíduos Classe A (reutilizáveis ou recicláveis como agregados): deverão ser reutilizados ou reciclados na forma de agregados, ou encaminhados a aterros de resíduos classe A de reservação de material para usos futuros;

12.39.2.2. resíduos Classe B (recicláveis para outras destinações): deverão ser reutilizados, reciclados ou encaminhados a áreas de armazenamento temporário, sendo dispostos de modo a permitir a sua utilização ou reciclagem futura;

12.39.2.3. resíduos Classe C (para os quais não foram desenvolvidas tecnologias ou aplicações economicamente viáveis que permitam a sua reciclagem/recuperação): deverão ser armazenados, transportados e destinados em conformidade com as normas técnicas específicas;

- 12.39.2.4. resíduos Classe D (perigosos, contaminados ou prejudiciais à saúde): deverão ser armazenados, transportados, reutilizados e destinados em conformidade com as normas técnicas específicas.
- 12.39.3. Em nenhuma hipótese a Contratada poderá dispor os resíduos originários da contratação em aterros de resíduos sólidos urbanos, áreas de “bota fora”, encostas, corpos d’água, lotes vagos e áreas protegidas por Lei, bem como em áreas não licenciadas;
- 12.39.4. Para fins de fiscalização do fiel cumprimento do Programa Municipal de Gerenciamento de Resíduos da Construção Civil, ou do Projeto de Gerenciamento de Resíduos da Construção Civil, conforme o caso, a contratada comprovará, sob pena de multa, que todos os resíduos removidos estão acompanhados de Controle de Transporte de Resíduos, em conformidade com as normas da Agência Brasileira de Normas Técnicas - ABNT, ABNT NBR ns. 15.112, 15.113, 15.114, 15.115 e 15.116, de 2004.
- 12.39.5. Observar as seguintes diretrizes de caráter ambiental:
- 12.39.5.1. Qualquer instalação, equipamento ou processo, situado em local fixo, que libere ou emita matéria para a atmosfera, por emissão pontual ou fugitiva, utilizado na execução contratual, deverá respeitar os limites máximos de emissão de poluentes admitidos na Resolução CONAMA n° 382, de 26/12/2006, e legislação correlata, de acordo com o poluente e o tipo de fonte;
- 12.39.5.2. Na execução contratual, conforme o caso, a emissão de ruídos não poderá ultrapassar os níveis considerados aceitáveis pela Norma NBR-10.151 - Avaliação do Ruído em Áreas Habitadas visando o conforto da comunidade, da Associação Brasileira de Normas Técnicas - ABNT, ou aqueles estabelecidos na NBR-10.152 - Níveis de Ruído para conforto acústico, da Associação Brasileira de Normas Técnicas - ABNT, nos termos da Resolução CONAMA n° 01, de 08/03/90, e legislação correlata;
- 12.39.5.3. Nos termos do artigo 4º, § 3º, da Instrução Normativa SLTI/MPOG n° 1, de 19/01/2010, deverão ser utilizados, na execução contratual, agregados reciclados, sempre que existir a oferta de tais materiais, capacidade de suprimento e custo inferior em relação aos agregados naturais, inserindo-se na planilha de formação de preços os custos correspondentes;
- 12.39.6. Responder por qualquer acidente de trabalho na execução dos serviços, por uso indevido de patentes registradas em nome de terceiros, por qualquer causa de destruição, danificação, defeitos ou incorreções dos serviços ou dos bens da Contratante, de seus funcionários ou de terceiros, ainda que ocorridos em via pública junto à obra.

- 12.39.7. Realizar, conforme o caso, por meio de laboratórios previamente aprovados pela fiscalização e sob suas custas, os testes, ensaios, exames e provas necessárias ao controle de qualidade dos materiais, serviços e equipamentos a serem aplicados nos trabalhos, conforme procedimento previsto neste Projeto Básico e demais documentos anexos;
- 12.39.8. Providenciar, conforme o caso, as ligações definitivas das utilidades previstas no projeto (água, esgoto, gás, energia elétrica, telefone, etc.), bem como atuar junto aos órgãos federais, estaduais e municipais e concessionárias de serviços públicos para a obtenção de licenças e regularização dos serviços e atividades concluídas (ex.: Habite-se, Licença Ambiental de Operação, etc.);
- 12.40. No caso de execução de obras:
- 12.40.1. Apresentar a comprovação, conforme solicitado pela contratada, do cumprimento das obrigações trabalhistas, previdenciárias e para com o FGTS, em relação aos empregados da contratada que efetivamente participarem da execução do contrato;
- 12.40.1.1. Em caso de descumprimento das obrigações trabalhistas, previdenciárias e para com o FGTS, haverá retenção do pagamento da fatura mensal, em valor proporcional ao inadimplemento, até que a situação seja regularizada e não havendo quitação das obrigações por parte da contratada no prazo de quinze dias, aceitar que contratante efetue o pagamento das obrigações diretamente aos empregados da contratada que tenham participado da execução dos serviços objeto do contrato;
- 12.40.2. Inscrever a Obra no Cadastro Nacional de Obras – CNO da Receita Federal do Brasil em até 30 (trinta) dias contados do início das atividades, em conformidade com a Instrução Normativa RFB nº 1845, de 22 de novembro de 2018.

13. DA SUBCONTRATAÇÃO

- 13.1. Não será admitido a subcontratação do objeto licitatório.

14. ALTERAÇÃO SUBJETIVA

- 14.1. É admissível a fusão, cisão ou incorporação da contratada com/em outra pessoa jurídica, desde que sejam observados pela nova pessoa jurídica todos os requisitos de habilitação exigidos na licitação original; sejam mantidas as demais cláusulas e condições do contrato; não haja prejuízo à execução do objeto pactuado e haja a anuência expressa da Administração à continuidade do contrato.

15. CONTROLE E FISCALIZAÇÃO DA EXECUÇÃO

- 15.1. A fiscalização do contrato, ao verificar que houve subdimensionamento da produtividade pactuada, sem perda da qualidade na execução do serviço, deverá comunicar à autoridade responsável para



que esta promova a adequação contratual à produtividade efetivamente realizada, respeitando-se os limites de alteração dos valores contratuais previstos no artigo 125 da Lei nº 14.133, de 2021.

- 15.2. A conformidade do material/técnica/equipamento a ser utilizado na execução dos serviços deverá ser verificada juntamente com o documento da Contratada que contenha a relação detalhada dos mesmos, de acordo com o estabelecido neste Projeto Básico, informando as respectivas quantidades e especificações técnicas, tais como: marca, qualidade e forma de uso.
- 15.3. O representante da Contratante deverá promover o registro das ocorrências verificadas, adotando as providências necessárias ao fiel cumprimento das cláusulas contratuais, conforme o disposto nos § 1º e 2º do art. 117 da Lei nº 14.133, de 2021.
- 15.4. O descumprimento total ou parcial das obrigações e responsabilidades assumidas pela Contratada, sobretudo quanto às obrigações e encargos sociais e trabalhistas, ensejará a aplicação de sanções administrativas, previstas neste Projeto Básico e na legislação vigente, podendo culminar em rescisão contratual, conforme disposto nos artigos 137 e 155 da Lei nº 14.133, de 2021.
- 15.5. As atividades de gestão e fiscalização da execução contratual devem ser realizadas de forma preventiva, rotineira e sistemática, podendo ser exercidas por servidores, equipe de fiscalização ou único servidor, desde que, no exercício dessas atribuições, fique assegurada a distinção dessas atividades e, em razão do volume de trabalho, não comprometa o desempenho de todas as ações relacionadas à Gestão do Contrato.
- 15.6. A fiscalização técnica dos contratos avaliará constantemente a execução do objeto.
- 15.7. Durante a execução do objeto, o fiscal técnico deverá monitorar constantemente o nível de qualidade dos serviços para evitar a sua degeneração, devendo intervir para requerer à CONTRATADA a correção das faltas, falhas e irregularidades constatadas.
- 15.8. O fiscal técnico deverá apresentar ao preposto da CONTRATADA a avaliação da execução do objeto ou, se for o caso, a avaliação de desempenho e qualidade da prestação dos serviços realizada.
- 15.9. Em hipótese alguma, será admitido que a própria CONTRATADA materialize a avaliação de desempenho e qualidade da prestação dos serviços realizada.
- 15.10. A CONTRATADA poderá apresentar justificativa para a prestação do serviço com menor nível de conformidade, que poderá ser aceita pelo fiscal técnico, desde que comprovada a excepcionalidade da ocorrência, resultante exclusivamente de fatores imprevisíveis e alheios ao controle do prestador.
- 15.11. Na hipótese de comportamento contínuo de desconformidade da prestação do serviço em relação à qualidade exigida, bem como quando esta ultrapassar os níveis mínimos toleráveis previstos nos



indicadores, além dos fatores redutores, devem ser aplicadas as sanções à CONTRATADA de acordo com as regras previstas no ato convocatório.

15.12. O fiscal técnico poderá realizar avaliação diária, semanal ou mensal, desde que o período escolhido seja suficiente para avaliar ou, se for o caso, aferir o desempenho e qualidade da prestação dos serviços.

15.13. No caso de obras, cumpre, ainda, à fiscalização:

15.13.1. solicitar, mensalmente, por amostragem, que a contratada apresente os documentos comprobatórios das obrigações trabalhistas e previdenciárias dos empregados alocados na execução da obra, em especial, quanto:

15.13.1.1. ao pagamento de salários, adicionais, horas extras, repouso semanal remunerado e décimo terceiro salário;

15.13.1.2. à concessão de férias remuneradas e pagamento do respectivo adicional;

15.13.1.3. à concessão do auxílio-transporte, auxílio-alimentação e auxílio-saúde, quando for devido;

15.13.1.4. aos depósitos do FGTS; e

15.13.1.5. ao pagamento de obrigações trabalhistas e previdenciárias dos empregados dispensados até a data da extinção do contrato.

15.13.2. Solicitar, por amostragem, aos empregados da contratada, que verifiquem se as contribuições previdenciárias e do FGTS estão ou não sendo recolhidas em seus nomes, por meio da apresentação de extratos;

15.13.3. Oficiar os órgãos responsáveis pela fiscalização em caso de indício de irregularidade no cumprimento das obrigações trabalhistas, previdenciárias e para com o FGTS;

15.14. A fiscalização de que trata esta cláusula não exclui nem reduz a responsabilidade da CONTRATADA, inclusive perante terceiros, por qualquer irregularidade, ainda que resultante de imperfeições técnicas, vícios redibitórios, ou emprego de material inadequado ou de qualidade inferior e, na ocorrência desta, não implica corresponsabilidade da CONTRATANTE ou de seus agentes, gestores e fiscais, de conformidade com o art. 120 da Lei nº 14.133, de 2021.

16. DOS CRITÉRIOS DE AFERIÇÃO E MEDIÇÃO PARA FATURAMENTO

16.1. Serão medidos os serviços EXECUTADOS, na íntegra, de acordo com o respectivo item no orçamento e o previsto neste Projeto Básico. Materiais estocados e quaisquer outras garantias e/ou comprovações de que o serviço será executado NÃO servirão de subsídios para medição de etapas de obra.

16.2. Para a solicitação de cada medição, a Contratada deverá apresentar:

16.2.1. Regularidade do SICAF e de todos os impostos e taxas, em todas as esferas, Municipal, Estadual e Federal.

16.2.2. GFIP/SEFIP

16.2.3. Relação de funcionários, atualizada, envolvidos na obra.

16.2.4. Carteira de Trabalho e Guia de Previdência Social (GPS) de todos os envolvidos na obra, bem como suas respectivas folhas de pagamento (cópia).

16.2.5. FGTS e comprovante de pagamento.

16.2.6. Declaração da CEI.

16.2.7. Diário de Obras em dia, preenchido corretamente, conforme modelo estabelecido desde a data do Contrato ou Ordem de Serviço, pela FISCALIZAÇÃO.

16.3. Na primeira medição, além da documentação supracitada, a CONTRATADA ainda deverá apresentar:

16.3.1. ART ou RRT da obra, devidamente paga e reconhecida no CREA ou CAU.

16.3.2. Todos os projetos executivos aprovados pela FISCALIZAÇÃO, se for o caso.

16.4. Na última medição, quando couber, além dos itens anteriores, a Contratada ainda deverá apresentar:

16.4.1. Manual do usuário incluindo os projetos "as built", aprovados pela FISCALIZAÇÃO.

16.4.2. Toda a área da obra e entorno devidamente limpos e com boa apresentação e conservação.

16.4.3. Todas as pendências verificadas pela FISCALIZAÇÃO devidamente sanadas.

17. DO RECEBIMENTO DAS ETAPAS DE EXECUÇÃO E DO RECEBIMENTO DO OBJETO

17.1. A emissão da Nota Fiscal/Fatura em relação a cada etapa de execução prevista no cronograma físico-financeiro deve ser precedida do recebimento provisório e definitivo da respectiva etapa, nos termos abaixo:

17.1.1. Ao final de cada etapa da execução contratual, conforme previsto no Cronograma Físico-Financeiro, a Contratada apresentará a medição prévia dos serviços executados no período, através de planilha e memória de cálculo detalhada.

17.1.2. Uma etapa será considerada efetivamente concluída quando os serviços previstos para aquela etapa, no Cronograma Físico-Financeiro, estiverem executados em sua totalidade.

17.1.3. A Contratada também apresentará, a cada medição, os documentos comprobatórios da procedência legal dos produtos e subprodutos florestais utilizados naquela etapa da execução contratual, quando for o caso.

17.2. O recebimento provisório será realizado pelo fiscal técnico, administrativo ou pela equipe de fiscalização após a entrega da documentação acima, da seguinte forma:

17.2.1. A contratante realizará inspeção minuciosa de todos os serviços executados, por meio de profissionais técnicos competentes, acompanhados dos profissionais encarregados pelo serviço, com a finalidade de verificar a adequação dos serviços e constatar e relacionar os arremates, retoques e revisões finais que se fizerem necessários.

17.2.1.1. Para efeito de recebimento provisório, ao final de cada período de faturamento, o fiscal técnico do contrato irá apurar o resultado das avaliações da execução do objeto e, se for o caso, a análise do desempenho e qualidade da prestação dos serviços realizados em consonância com os indicadores previstos, que poderá resultar no redimensionamento de valores a serem pagos à contratada, registrando em relatório a ser encaminhado ao gestor do contrato.

17.2.1.2. A Contratada fica obrigada a reparar, corrigir, remover, reconstruir ou substituir, às suas expensas, no todo ou em parte, o objeto em que se verificarem vícios, defeitos ou incorreções resultantes da execução ou materiais empregados, cabendo à fiscalização não atestar a última e/ou única medição de serviços até que sejam sanadas todas as eventuais pendências que possam vir a ser apontadas no Recebimento Provisório.

17.2.1.3. O recebimento provisório também ficará sujeito, quando cabível, à conclusão de todos os testes de campo e à entrega dos Manuais e Instruções exigíveis.

17.2.1.4. A aprovação da medição prévia apresentada pela Contratada não a exime de qualquer das responsabilidades contratuais, nem implica aceitação definitiva dos serviços executados.

17.2.1.5. Da mesma forma, ao final de cada período de faturamento, o fiscal administrativo deverá verificar as rotinas previstas no Art. 20 do Decreto Municipal nº 8.048 de 14 de março de 2023, no que forem aplicáveis à presente contratação, emitindo relatório que será encaminhado ao gestor do contrato;

17.2.2. No prazo de até 15 dias corridos a partir do recebimento dos documentos da CONTRATADA, cada fiscal ou a equipe de fiscalização deverá elaborar Relatório Circunstanciado em consonância com suas atribuições, e encaminhá-lo ao gestor do contrato.

17.2.2.1. quando a fiscalização for exercida por um único servidor, o relatório circunstanciado deverá conter o registro, a análise e a conclusão acerca das ocorrências na execução do

contrato, em relação à fiscalização técnica e administrativa e demais documentos que julgar necessários, devendo encaminhá-los ao gestor do contrato para recebimento definitivo.

17.2.2.2. Será considerado como ocorrido o recebimento provisório com a entrega do relatório circunstanciado ou, em havendo mais de um a ser feito, com a entrega do último.

17.2.2.3. Na hipótese de a verificação a que se refere o parágrafo anterior não ser procedida tempestivamente, reputar-se-á como realizada, consumando-se o recebimento provisório no dia do esgotamento do prazo.

17.2.3. No prazo de até 10 (dez) dias corridos a partir do recebimento provisório dos serviços, o Gestor do Contrato deverá providenciar o recebimento definitivo, ato que concretiza o ateste da execução dos serviços, obedecendo as seguintes diretrizes:

17.2.3.1. Realizar a análise dos relatórios e de toda a documentação apresentada pela fiscalização e, caso haja irregularidades que impeçam a liquidação e o pagamento da despesa, indicar as cláusulas contratuais pertinentes, solicitando à CONTRATADA, por escrito, as respectivas correções;

17.2.3.2. Emitir Termo Circunstanciado para efeito de recebimento definitivo dos serviços prestados, com base nos relatórios e documentações apresentadas; e

17.2.3.3. Comunicar a empresa para que emita a Nota Fiscal ou Fatura, com o valor exato dimensionado pela fiscalização.

17.3. Nos contratos de escopo O recebimento da última etapa de execução equivale ao recebimento do objeto como um todo, e será realizado da seguinte forma:

17.3.1. provisoriamente, pelo responsável por seu acompanhamento e fiscalização, mediante termo circunstanciado, assinado pelas partes em até 15 (quinze) dias da comunicação escrita do contratado;

17.3.2. definitivamente, por servidor ou comissão designada pela autoridade competente, mediante termo circunstanciado, assinado pelas partes, após o decurso do prazo de observação, ou vistoria que comprove a adequação do objeto aos termos contratuais, observado o disposto no art. 140 da Lei 14.133/2021;

17.3.3. O prazo para recebimento definitivo será de 90 dias.

17.3.4. Na hipótese de a verificação a que se refere o subitem anterior não ser procedida dentro do prazo fixado, reputar-se-á como realizada, consumando-se o recebimento definitivo no dia do esgotamento.

- 17.4. O recebimento provisório ou definitivo do objeto não exclui a responsabilidade da Contratada pelos prejuízos resultantes da incorreta execução do contrato, das garantias concedidas e das responsabilidades assumidas em contrato e por força das disposições legais em vigor (Lei nº 10.406, de 2002).
- 17.5. Os serviços poderão ser rejeitados, no todo ou em parte, quando em desacordo com as especificações constantes neste Projeto Básico e na proposta, devendo ser corrigidos/refeitos/substituídos no prazo fixado pelo fiscal do contrato, às custas da Contratada, sem prejuízo da aplicação de penalidades.

18. DO PAGAMENTO

- 18.1. A emissão da Nota Fiscal/Fatura será precedida do recebimento definitivo do serviço, conforme este Projeto Básico.
- 18.2. Quando houver glosa parcial dos serviços, a contratante deverá comunicar a empresa para que emita a nota fiscal ou fatura com o valor exato dimensionado.
- 18.3. O pagamento será efetuado pela Contratante no prazo de até 30 dias, contados do recebimento da Nota Fiscal/Fatura.
- 18.4. A Nota Fiscal ou Fatura deverá ser obrigatoriamente acompanhada da comprovação da regularidade fiscal, constatada por meio de consulta on-line ao SICAF ou, na impossibilidade de acesso ao referido Sistema, mediante consulta aos sítios eletrônicos oficiais ou à documentação mencionada no art. 68 da Lei nº 14.133, de 2021.
- 18.5. O setor competente para proceder o pagamento deve verificar se a Nota Fiscal ou Fatura apresentada expressa os elementos necessários e essenciais do documento, tais como:
- 18.5.1. o prazo de validade;
 - 18.5.2. a data da emissão;
 - 18.5.3. os dados do contrato e do órgão contratante;
 - 18.5.4. o período de prestação dos serviços;
 - 18.5.5. o valor a pagar; e
 - 18.5.6. eventual destaque do valor de retenções tributárias cabíveis.
- 18.6. Havendo erro na apresentação da Nota Fiscal/Fatura, ou circunstância que impeça a liquidação da despesa, o pagamento ficará sobrestado até que a Contratada providencie as medidas saneadoras. Nesta hipótese, o prazo para pagamento iniciar-se-á após a comprovação da regularização da situação, não acarretando qualquer ônus para a Contratante;

- 18.7. Será considerada data do pagamento o dia em que constar como emitida a ordem bancária para pagamento.
- 18.8. Antes de cada pagamento à contratada, será realizada consulta ao SICAF para verificar a manutenção das condições de habilitação exigidas no edital.
- 18.8.1. Constatando-se, junto ao SICAF, a situação de irregularidade da contratada, será providenciada sua notificação, por escrito, para que, no prazo de 5 (cinco) dias úteis, regularize sua situação ou, no mesmo prazo, apresente sua defesa. O prazo poderá ser prorrogado uma vez, por igual período, a critério da contratante.
- 18.8.2. Previamente à emissão de nota de empenho e a cada pagamento, a Administração deverá realizar consulta ao SICAF para identificar possível suspensão temporária de participação em licitação, no âmbito do órgão ou entidade, proibição de contratar com o Poder Público, bem como ocorrências impeditivas indiretas.
- 18.8.3. Não havendo regularização ou sendo a defesa considerada improcedente, a contratante deverá comunicar aos órgãos responsáveis pela fiscalização da regularidade fiscal quanto à inadimplência da contratada, bem como quanto à existência de pagamento a ser efetuado, para que sejam acionados os meios pertinentes e necessários para garantir o recebimento de seus créditos.
- 18.8.4. Persistindo a irregularidade, a contratante deverá adotar as medidas necessárias à rescisão contratual nos autos do processo administrativo correspondente, assegurada à contratada a ampla defesa.
- 18.8.5. Havendo a efetiva execução do objeto, os pagamentos serão realizados normalmente, até que se decida pela rescisão do contrato, caso a contratada não regularize sua situação junto ao SICAF.
- 18.8.6. Será rescindido o contrato em execução com a contratada inadimplente no SICAF, salvo por motivo de economicidade, segurança nacional ou outro de interesse público de alta relevância, devidamente justificado, em qualquer caso, pela máxima autoridade da contratante.
- 18.9. Quando do pagamento, será efetuada a retenção tributária prevista na legislação aplicável, quando couber.
- 18.10. É vedado o pagamento, a qualquer título, por serviços prestados, à empresa privada que tenha em seu quadro societário servidor público da ativa do órgão contratante, com fundamento na Lei de Diretrizes Orçamentárias vigente.

18.11.No caso de obras, caso não seja apresentada a documentação comprobatória do cumprimento das obrigações, a contratante comunicará o fato à contratada e reterá o pagamento da fatura mensal, em valor proporcional ao inadimplemento, até que a situação seja regularizada.

18.11.1. Na hipótese prevista no subitem anterior, não havendo quitação das obrigações por parte da contratada no prazo de quinze dias, a contratante poderá efetuar o pagamento das obrigações diretamente aos empregados da contratada que tenham participado da execução dos serviços objeto do contrato.

18.11.2. O contrato poderá ser rescindido por ato unilateral e escrito da contratante e a aplicação das penalidades cabíveis para os casos do não pagamento dos salários e demais verbas trabalhistas, bem como pelo não recolhimento das contribuições sociais, previdenciárias e para com o Fundo de Garantia do Tempo de Serviço (FGTS), em relação aos empregados da contratada que efetivamente participarem da execução do contrato.

18.12.Nos casos de eventuais atrasos de pagamento, desde que a Contratada não tenha concorrido, de alguma forma, para tanto, o valor devido deverá ser acrescido de atualização financeira, e sua apuração se fará desde a data de seu vencimento até a data do efetivo pagamento, em que os juros de mora serão calculados à taxa de 0,5% (meio por cento) ao mês, ou 6% (seis por cento) ao ano, mediante aplicação das seguintes fórmulas:

EM = I x N x VP, sendo:

EM = Encargos moratórios;

N = Número de dias entre a data prevista para o pagamento e a do efetivo pagamento;

VP = Valor da parcela a ser paga.

I = Índice de compensação financeira = 0,00016438, assim apurado:

$$I = (TX) \quad \frac{I \quad (6 / 100)}{= \quad 365}$$

19. REAJUSTE

19.1. Os preços são fixos e irremovíveis no prazo de um ano contado da data do orçamento a que a proposta se referir.

19.1.1. O orçamento estimado pela Administração baseou-se nas planilhas referenciais SINAPI 11/2024 e CDHU/CPOS 01/2025

19.2. Dentro do prazo de vigência do contrato e a partir do pedido da contratada, os preços contratados poderão sofrer reajuste após o interregno de um ano da referência acima mencionada, aplicando-se o índice INCC exclusivamente para as obrigações iniciadas e concluídas após a ocorrência da anualidade, com base na seguinte fórmula (art. 5º do Decreto n.º 1.054, de 1994):

R = V (I – Iº) / Iº, onde:



R = Valor do reajuste procurado

V = Valor contratual a ser reajustado;

I° = índice inicial - refere-se ao índice de custos ou de preços correspondente à data fixada para entrega da proposta na licitação;

I = Índice relativo ao mês do reajustamento;

- 19.3. Nos reajustes subsequentes ao primeiro, o interregno mínimo de um ano será contado a partir dos efeitos financeiros do último reajuste.
- 19.4. No caso de atraso ou não divulgação do índice de reajustamento, o CONTRATANTE pagará à CONTRATADA a importância calculada pela última variação conhecida, liquidando a diferença correspondente tão logo seja divulgado o índice definitivo. Fica a CONTRATADA obrigada a apresentar memória de cálculo referente ao reajustamento de preços do valor remanescente, sempre que este ocorrer.
- 19.5. Nas aferições finais, o índice utilizado para reajuste será, obrigatoriamente, o definitivo.
- 19.6. Caso o índice estabelecido para reajustamento venha a ser extinto ou de qualquer forma não possa mais ser utilizado, será adotado, em substituição, o que vier a ser determinado pela legislação então em vigor.
- 19.7. Na ausência de previsão legal quanto ao índice substituto, as partes elegerão novo índice oficial, para reajustamento do preço do valor remanescente, por meio de termo aditivo.
- 19.8. O reajuste será realizado por apostilamento.

20. GARANTIA DA EXECUÇÃO

- 20.1. A Contratada apresentará, no prazo máximo de 10 (dez) dias úteis, prorrogáveis por igual período, a critério do Contratante, contado da assinatura do contrato, comprovante de prestação de garantia, podendo optar por caução em dinheiro ou títulos da dívida pública, seguro-garantia, fiança bancária ou título de capitalização custeado por pagamento único com resgate pelo valor total em valor correspondente a 5 % (cinco por cento) do valor total do contrato, com validade durante a execução do contrato e 90 (noventa) dias após término da vigência contratual, devendo ser renovada a cada prorrogação.
- 20.2. Para a prestação da garantia pelo contratado quando optar pela modalidade prevista no inciso II do § 1º do art.96 da lei 14.133, seguro-garantia, o prazo para sua apresentação é o estabelecido no § 3º do mesmo artigo.
 - 20.2.1. A inobservância do prazo fixado para apresentação da garantia acarretará a aplicação de multa de 0,07% (sete centésimos por cento) do valor total do contrato por dia de atraso, até o máximo de 2% (dois por cento).



- 20.2.2. O atraso superior a 25 (vinte e cinco) dias autoriza a Administração a promover a rescisão do contrato por descumprimento ou cumprimento irregular de suas cláusulas, conforme dispõem o art. 137 da Lei n. 14.133 de 2021.
- 20.3. A garantia assegurará, qualquer que seja a modalidade escolhida, o pagamento de:
- 20.3.1. prejuízos advindos do não cumprimento do objeto do contrato e do não adimplemento das demais obrigações nele previstas;
- 20.3.2. prejuízos diretos causados à Administração decorrentes de culpa ou dolo durante a execução do contrato;
- 20.3.3. multas moratórias e punitivas aplicadas pela Administração à contratada; e
- 20.3.4. obrigações trabalhistas e previdenciárias de qualquer natureza e para com o FGTS, não adimplidas pela contratada, quando couber.
- 20.4. A modalidade seguro-garantia somente será aceita se contemplar todos os eventos indicados no item anterior, observada a legislação que rege a matéria.
- 20.5. A garantia em dinheiro deverá ser efetuada em favor da Contratante, em conta específica da Prefeitura Municipal de Leme fornecida pelo setor financeiro.
- 20.6. Caso a opção seja por utilizar títulos da dívida pública, estes devem ter sido emitidos sob a forma escritural, mediante registro em sistema centralizado de liquidação e de custódia autorizado pelo Banco Central do Brasil, e avaliados pelos seus valores econômicos, conforme definido pelo Ministério da Fazenda.
- 20.7. No caso de garantia na modalidade de fiança bancária, deverá constar expressa renúncia do fiador aos benefícios do artigo 827 do Código Civil.
- 20.8. No caso de alteração do valor do contrato, ou prorrogação de sua vigência, a garantia deverá ser ajustada à nova situação ou renovada, seguindo os mesmos parâmetros utilizados quando da contratação.
- 20.9. Se o valor da garantia for utilizado total ou parcialmente em pagamento de qualquer obrigação, a Contratada obriga-se a fazer a respectiva reposição no prazo máximo de 10 (dez) dias úteis, contados da data em que for notificada.
- 20.10. A Contratante executará a garantia na forma prevista na legislação que rege a matéria.
- 20.11. Será considerada extinta a garantia:
- 20.11.1. com a devolução da apólice, carta fiança, título de capitalização ou autorização para o levantamento de importâncias depositadas em dinheiro a título de garantia, acompanhada de

declaração da Contratante, mediante termo circunstanciado, de que a Contratada cumpriu todas as cláusulas do contrato;

20.11.2. no prazo de 90 (noventa) dias após o término da vigência do contrato, caso a Administração não comunique a ocorrência de sinistros, quando o prazo será ampliado, nos termos da comunicação.

20.12. O garantidor não é parte para figurar em processo administrativo instaurado pela contratante com o objetivo de apurar prejuízos e/ou aplicar sanções à contratada.

20.13. A contratada autoriza a contratante a reter, a qualquer tempo, a garantia, na forma prevista no neste Edital e no Contrato.

20.14. Se o valor da garantia for utilizado total ou parcialmente em pagamento de qualquer obrigação, a Contratada obriga-se a fazer a respectiva reposição no prazo máximo de 10 (dez) dias úteis, contados da data em que for notificada.

21. SANÇÕES ADMINISTRATIVAS

21.1. Comete infração administrativa, nos termos da Lei nº 14.133, de 2021, a CONTRATADA que:

21.1.1. inexecutar total ou parcialmente qualquer das obrigações assumidas em decorrência da contratação;

21.1.2. ensejar o retardamento da execução do objeto;

21.1.3. falhar ou fraudar na execução do contrato;

21.1.4. comportar-se de modo inidôneo; ou

21.1.5. cometer fraude fiscal.

21.2. Pela inexecução total ou parcial do objeto deste contrato, a Administração pode aplicar à CONTRATADA as seguintes sanções:

i. **Advertência por escrito**, quando do não cumprimento de quaisquer das obrigações contratuais consideradas faltas leves, assim entendidas aquelas que não acarretam prejuízos significativos para o serviço contratado;

ii. **Multa de:**

(1) 20% (vinte por cento) sobre o valor da parcela do objeto não executada, em caso de inexecução parcial do contrato.

(2) 30% (trinta por cento) sobre o valor contratado, em caso de:

a) apresentação de declaração ou documentação falsa exigida para o certame ou declaração falsa durante a licitação ou a execução do contrato;

- b) fraude à licitação ou prática de ato fraudulento na execução do contrato; c) comportamento inidôneo ou fraude de qualquer natureza;
- d) prática de atos ilícitos com vistas a frustrar os objetivos da licitação;
- e) prática de ato lesivo previsto no art. 5º da Lei nº 12.846, de 1º de agosto de 2013;
- f) entrega de objeto com vícios ou defeitos ocultos que o torne impróprio ao uso a que é destinado, ou diminuam-lhe o valor ou, ainda, fora das especificações contratadas;
- g) dar causa à inexecução parcial do contrato que cause grave dano à Administração, ao funcionamento dos serviços públicos ou ao interesse coletivo; e
- h) dar causa à inexecução total do objeto do contrato.

O atraso injustificado na execução do contrato sujeitará o contratado à multa de mora, de 0,2% a 3,2% por dia sobre o valor mensal do contrato, conforme detalhamento constante das tabelas 1 e 2, abaixo; e

- (3) O atraso injustificado na execução do contrato sujeitará o contratado à multa de mora, de 0,2% a 3,2% por dia sobre o valor mensal do contrato, conforme detalhamento constante das tabelas 1 e 2, abaixo; e
- (4) O atraso injustificado na execução do contrato sujeitará o contratado à multa de mora, de 0,2% a 3,2% por dia sobre o valor mensal do contrato, conforme detalhamento constante das tabelas 1 e 2, abaixo; e
- (5) as penalidades de multa decorrentes de fatos diversos serão consideradas independentes entre si.

iii. **Suspensão de licitar e impedimento de contratar** com o órgão, entidade ou unidade administrativa pela qual a Administração Pública opera e atua concretamente, pelo prazo de até dois anos;

iv. **Declaração de inidoneidade para licitar** ou contratar com a Administração Pública, enquanto perdurarem os motivos determinantes da punição ou até que seja promovida a reabilitação perante a própria autoridade que aplicou a penalidade, que será concedida sempre que a Contratada ressarcir a Contratante pelos prejuízos causados;

21.3. As sanções previstas nos subitens “i”, “iii”, e “iv” poderão ser aplicadas à CONTRATADA juntamente com as de multa, descontando-a dos pagamentos a serem efetuados.

21.4. Para efeito de aplicação de multas, às infrações são atribuídos graus, de acordo com as tabelas 1 e 2:



Tabela 1

GRAU	CORRESPONDÊNCIA
1	0,2% ao dia sobre o valor mensal do contrato
2	0,4% ao dia sobre o valor mensal do contrato
3	0,8% ao dia sobre o valor mensal do contrato
4	1,6% ao dia sobre o valor mensal do contrato
5	3,2% ao dia sobre o valor mensal do contrato

Tabela 2

INFRAÇÃO		
ITEM	DESCRIÇÃO	GRAU
1	Permitir situação que crie a possibilidade de causar dano físico, lesão corporal ou consequências letais, por ocorrência;	05
2	Suspender ou interromper, salvo motivo de força maior ou caso fortuito, os serviços contratuais por dia e por unidade de atendimento;	04
3	Manter funcionário sem qualificação para executar os serviços contratados, por empregado e por dia;	03
4	Recusar-se a executar serviço determinado pela	02

	fiscalização, por serviço e por dia;	
5	Retirar funcionários ou encarregados do serviço durante o expediente, sem a anuência prévia do CONTRATANTE, por empregado e por dia;	03
Para os itens a seguir, deixar de:		
6	Registrar e controlar, diariamente, a assiduidade e a pontualidade de seu pessoal, por funcionário e por dia;	01
7	Cumprir determinação formal ou instrução complementar do órgão fiscalizador, por ocorrência;	02
8	Substituir empregado que se conduza de modo inconveniente ou não atenda às necessidades do serviço, por funcionário e por dia;	01
9	Cumprir quaisquer dos itens do Edital e seus Anexos não previstos nesta tabela de multas, após reincidência formalmente notificada pelo órgão fiscalizador, por item e por ocorrência;	03
10	Indicar e manter durante a execução do contrato os prepostos previstos no edital/contrato;	01
11	Providenciar treinamento para seus funcionários conforme previsto na relação de obrigações da CONTRATADA	01

21.5. Também fica sujeitas às penalidades do art. 156, III e IV da Lei nº 14.133, de 2021, a Contratada que:



- 21.5.1. tenham sofrido condenação definitiva por praticar, por meio dolosos, fraude fiscal no recolhimento de quaisquer tributos;
- 21.5.2. tenham praticado atos ilícitos visando a frustrar os objetivos da licitação;
- 21.5.3. demonstrem não possuir idoneidade para contratar com a Administração em virtude de atos ilícitos praticados.
- 21.6. A aplicação de qualquer das penalidades previstas realizar-se-á em processo administrativo que assegurará o contraditório e a ampla defesa à CONTRATADA, observando-se o procedimento previsto na Lei nº 14.133, de 2021, e regulamentada pelo Decreto Municipal 8058/23.
- 21.7. As multas devidas e/ou prejuízos causados à Contratante serão deduzidos dos valores a serem pagos, ou recolhidos em favor da Prefeitura Municipal de Leme, ou deduzidos da garantia, ou ainda, quando for o caso, serão inscritos na Dívida Ativa e cobrados judicialmente.
- 21.7.1. Caso a Contratante determine, a multa deverá ser recolhida no prazo máximo de 15 (quinze) dias, a contar da data do recebimento da comunicação enviada pela autoridade competente.
- 21.8. Caso o valor da multa não seja suficiente para cobrir os prejuízos causados pela conduta do licitante, a Prefeitura Municipal de Leme poderá cobrar o valor remanescente judicialmente, conforme artigo 419 do Código Civil.
- 21.9. A autoridade competente, na aplicação das sanções, levará em consideração a gravidade da conduta do infrator, o caráter educativo da pena, bem como o dano causado à Administração, observado o princípio da proporcionalidade.
- 21.10. Se, durante o processo de aplicação de penalidade, se houver indícios de prática de infração administrativa tipificada pela Lei nº 12.846, de 1º de agosto de 2013, como ato lesivo à administração pública nacional ou estrangeira, cópias do processo administrativo necessárias à apuração da responsabilidade da empresa deverão ser remetidas à autoridade competente, com despacho fundamentado, para ciência e decisão sobre a eventual instauração de investigação preliminar ou Processo Administrativo de Responsabilização - PAR.
- 21.11. A apuração e o julgamento das demais infrações administrativas não consideradas como ato lesivo à Administração Pública nacional ou estrangeira nos termos da Lei nº 12.846, de 1º de agosto de 2013, seguirão seu rito normal na unidade administrativa.
- 21.12. O processamento do PAR não interfere no seguimento regular dos processos administrativos específicos para apuração da ocorrência de danos e prejuízos à Administração Pública Municipal resultantes de ato lesivo cometido por pessoa jurídica, com ou sem a participação de agente público.

21.13. As penalidades serão obrigatoriamente registradas no SICAF, bem como no CEIS (Cadastro de Empresas Impedidas ou Suspensas), e no cadastro de apenados do TCESP.

22. CRITÉRIOS DE SELEÇÃO DO FORNECEDOR.

- 22.1. As exigências de habilitação jurídica e de regularidade fiscal e trabalhista são as usuais para a generalidade dos objetos, conforme disciplinado no edital.
- 22.2. Os critérios de qualificação econômica a serem atendidos pelo fornecedor estão previstos no edital.
- 22.3. Registro ou inscrição da empresa licitante no CREA (Conselho Regional de Engenharia e Agronomia) e/ou CAU (Conselho de Arquitetura e Urbanismo) em plena validade, conforme as áreas de atuação previstas no Projeto Básico, em plena validade;
- 22.4. Os responsáveis técnicos e/ou membros da equipe técnica deverão pertencer ao quadro permanente da empresa licitante, na data prevista para entrega da proposta, entendendo-se como tal, para fins deste certame, o sócio que comprove seu vínculo por intermédio de contrato social/estatuto social; o administrador ou o diretor; o empregado devidamente registrado em Carteira de Trabalho e Previdência Social; e o prestador de serviços com contrato escrito firmado com o licitante, ou com declaração de compromisso de vinculação contratual futura, caso o licitante se sagre vencedor desta licitação.
- 22.5. No decorrer da execução do objeto, os profissionais de que trata este subitem poderão ser substituídos, nos termos do artigo 67, §6, da Lei nº 14.133, de 2021, por profissionais de experiência equivalente ou superior, desde que a substituição seja aprovada pela Administração.
- 22.6. As licitantes, quando solicitadas, deverão disponibilizar todas as informações necessárias à comprovação da legitimidade dos atestados solicitados, apresentando, dentre outros documentos, cópia do contrato que deu suporte à contratação e das correspondentes Certidões de Acervo Técnico (CAT/CRT), endereço atual da contratante e local em que foram executadas as obras, serviços de engenharia ou de técnica industrial.
- 22.7. As empresas, cadastradas ou não no SICAF, deverão apresentar atestado de vistoria assinado pelo servidor responsável.
- 22.7.1. O atestado de vistoria poderá ser substituído por declaração emitida pelo licitante em que conste, alternativamente, ou que conhece as condições locais para execução do objeto; ou que tem pleno conhecimento das condições e peculiaridades inerentes à natureza do trabalho, assumindo total responsabilidade por este fato e que não utilizará deste para quaisquer questionamentos futuros que ensejem desavenças técnicas ou financeiras com a contratante.
- 22.8. Os critérios de aceitabilidade de preços serão:



22.8.1. Valor Global: R\$ 96.550,64 (noventa e seis mil quinhentos e cinquenta reais e sessenta e quatro centavos).

22.8.2. Valores unitários: conforme planilha de composição de preços anexa ao edital.

22.8.3. O critério de julgamento da proposta é o menor preço global.

22.8.4. As regras de desempate entre propostas são as discriminadas no edital.

23. ESTIMATIVA DE PREÇOS E PREÇOS REFERENCIAIS.

23.1. O custo estimado da contratação é o previsto no valor global máximo.

23.2. Tal valor foi obtido a partir dos quantitativos e das composições dos custos

23.3. Foram utilizadas, sempre que possível, composições de custo unitários do SINAPI.

24. DOS RECURSOS ORÇAMENTÁRIOS.

24.1. As despesas decorrentes da presente contratação correrão à conta de recursos específicos consignados no Orçamento Geral do Município de Leme, conforme abaixo:

Plano de Ação 09032024-067606

Programa 09032024

Emenda Parlamentar 202444230005 – MARIO FRIAS

[1.] Integram este Projeto Básico, para todos os fins e efeitos, os seguintes **Anexos**:

- Anexo I – Caderno de encargos e Especificações Técnicas;
- Anexo II – Planilha Estimativa de Custos e Formação de Preços;
- Anexo III – Planilha Estimativa de Composição de BDI;
- Anexo IV – Curva ABC;
- Anexo V – Plantas; e
- Anexo VI – Estudos Preliminares;

Leme, 05 de março de 2025

Documento assinado digitalmente

 **MARCELO COMIN**
Data: 05/03/2025 13:51:42-0300
Verifique em <https://validar.iti.gov.br>

MARCELO COMIN
Eng. Civil - CREA/SP 5060330869





PREFEITURA DO MUNICÍPIO DE LEME

MEMORIAL DESCRITIVO

OBRA: CONSTRUÇÃO DE MURO EMEB JOSEFINA IGNÁCIA DE CARLI

ESPECIFICAÇÕES TÉCNICAS DE MATERIAIS E SERVIÇOS

(I-) CONSIDERAÇÕES GERAIS:

O presente memorial e especificações têm por finalidade estabelecer as diretrizes e fixar as características técnicas a serem observadas na apresentação das propostas técnicas para a execução das obras e serviços.

Os elementos básicos de desenho e especificações ora fornecidos são suficientes para a proponente elaborar um planejamento completo da obra com a adoção de processos construtivos usuais.

(I.1-) NORMAS:

Todos os materiais e sua aplicação ou instalação, devem obedecer ao prescrito pelas Normas da ABNT (Associação Brasileira de Normas Técnicas), aplicáveis.

(I.2-) QUALIDADE DOS SERVIÇOS E MATERIAIS:

Os serviços executados deverão obedecer rigorosamente às boas técnicas adotadas usualmente na Engenharia, em estrita consonância com as NORMAS TÉCNICAS em vigor.

A aplicação dos materiais será rigorosamente supervisionada pela fiscalização, não sendo aceitas aquelas cuja qualidade seja inferior à especificada. Em caso de dúvida, a mencionada fiscalização poderá exigir ensaios ou demais comprovações necessárias.

(I.3-) DÚVIDAS:

No caso de dúvidas, os proponentes deverão procurar o engenheiro responsável, devendo todas as dúvidas ser sanadas antes da apresentação das propostas. Em caso de haver discrepância entre os desenhos do projeto e as especificações, prevalecerão as informações das especificações.





PREFEITURA DO MUNICÍPIO DE LEME

MEMORIAL DESCRITIVO

Durante as obras, a Prefeitura manterá fiscalização de acompanhamento que será responsável por dirimir as dúvidas porventura surgidas, bem como dar ao executor as informações e detalhes na realização dos trabalhos.

(II-) ESPECIFICAÇÕES TÉCNICAS:

As presentes especificações têm por finalidade estabelecer as diretrizes gerais e fixar as características técnicas a serem observadas para a execução das obras de construção do muro.

Todos os materiais e sua aplicação ou instalação devem obedecer ao disposto nas normas da ABNT (Associação Brasileira de Normas Técnicas), aplicáveis, e da Agência Nacional de Vigilância Sanitária.

No caso de dúvida, estas deverão ser levadas ao conhecimento da fiscalização para o devido esclarecimento.

1. Muro:

As brocas de concreto deverão ser construídas por meio de escavação manual com trado.

No alinhamento das brocas será realizada uma escavação mecanizada com mini escavadeira, para a construção das vigas baldrame, de dimensão 20x20 cm.

O fundo das valas deverá ser compactado com soquete para a colocação de um lastro de brita, que servirá de base para as vigas baldrame. Com a montagem das formas das vigas baldrame no local especificado, serão colocadas também as armaduras longitudinal e transversal das mesmas, com a posterior concretagem, com uso de jérica. O concreto deverá ser adensado.

A execução da alvenaria deverá estar de acordo com projeto específico e normas técnicas aplicáveis.

A alvenaria será executada em blocos de concreto 14X19X39 cm, assentes com argamassa mista de cimento e areia no traço 1:3. Os blocos devem ser assentados com regularidade formando fiadas perfeitamente niveladas, prumadas e alinhadas, a serem conferidas pela fiscalização técnica da obra. As juntas serão desencontradas (amarração) com espessura que não deverá exceder a 1,5 cm. As paredes terão as espessuras indicadas no projeto, obedecendo as especificações da NBR - 6136.

Todas as alvenarias apoiadas sobre vigas contínuas devem ser levantadas, simultaneamente, em vãos contínuos; as diferenças de altura não devem ser superiores a 1,00 m.

As vergas e contravergas deverão ser em bloco de concreto tipo canaleta (consumo mínimo de 300Kg cimento/m³), nas dimensões indicadas para as alvenarias devem ser executadas com apoio mínimo de 30 cm de cada lado; para vãos maiores de até 1,20 m deverá ser feito o uso de armação nas juntas de alvenaria, mantendo-se a espessura, conforme projeto estrutural.





PREFEITURA DO MUNICÍPIO DE LEME MEMORIAL DESCRITIVO

Nas alvenarias baixas devem ser executadas cintas de bloco de concreto armado tipo canaleta no topo do painel, amarradas nos pilares, com rigidez suficiente para resistir aos esforços horizontais de (100 kgf/m²), caso conveniente, devem ser previstos pilaretes, deixando amarrações na época da execução de estrutura e verificando os efeitos dos esforços adicionais introduzidos.

Nas alvenarias devem ser utilizadas peças de mesma procedência e removidos todos os respingos de argamassa ou tinta, prevendo constante limpeza até a conclusão da obra.

A argamassa de assentamento será feita com preparo em betoneira. O muro terá uma altura média de 2,00 m.

As formas dos pilares serão posicionadas acima das brocas, as armaduras serão colocadas na posição e então a concretagem poderá ser realizada.

Documento assinado digitalmente
 **MARCELO COMIN**
Data: 05/03/2025 13:49:59-0300
Verifique em <https://validar.iti.gov.br>

Marcelo Comin

Engenheiro Civil

Leme, 05 de março de 2025.





PREFEITURA DO MUNICÍPIO DE LEME
ESTADO DE SÃO PAULO

ESTUDO TÉCNICO PRELIMINAR

CONSTRUÇÃO DE MURO EMEB JOSEFINA IGNÁCIA DE CARLI – RUA JOÃO
ELIAS DE SOUZA, 85 - JARDIM ELOIZA - LEME/SP



SECRETARIA DE OBRAS E
PLANEJAMENTO URBANO

Armando de Sales Oliveira, 1085 • Centro • Leme • SP
(19) 3097.1000 • obraseplanejamento@leme.sp.gov.br • www.leme.sp.gov.br



1. INTRODUÇÃO:

O objetivo deste Estudo Técnico Preliminar é analisar a viabilidade e os requisitos necessários para realizar a construção de muro de fechamento na EMEB Josefina Ignácia de Carli localizada na Rua João Elias e Souza, 85 no Bairro Jardim Eloisa, Leme/SP. Espera-se que este documento forneça informações fundamentais para embasar a elaboração dos demais documentos pertinentes ao processo de planejamento e contratação.

2. NECESSIDADE:

A EMEB Josefina Ignácia de Carli, atualmente possui fechamento lateral em alambrado e a direção deste unidade escolar reclama de excesso de exposição dos alunos, desta forma, solicita a substituição do alambrado por muro em alvenaria de blocos de concreto já existente em trecho da Avenida Joaquim Adolfo Amadeu. Com o intuito de sanar este problema, a municipalidade procura implementar a construção de muro em alvenaria de blocos de concreto para substituir o alambrado existente.

3. ÁREA REQUISITANTE:

Secretária de Educação.

4. DESCRIÇÃO DOS REQUISITOS DA CONTRATAÇÃO:

4.1. REQUISITOS MÍNIMOS DE QUALIDADE

O Memorial Descritivo será o instrumento hábil para a indicação dos critérios de qualidade para os serviços relativos ao objeto do contrato.

O Sistema de Qualidade adotado pela Contratada deverá ser estruturado contemplando, no mínimo, os seguintes elementos:

- responsabilidade e autoridade pela qualidade, definindo explicitamente as responsabilidades gerais e específicas pela qualidade;
- estrutura organizacional, apresentando a estrutura da Gestão de Qualidade da Contratada, bem como as linhas de autoridade e comunicação;
- recursos e pessoal, indicando os recursos humanos e materiais a serem utilizados pela Contratada;
- procedimentos operacionais, indicando as atividades da Contratada para o cumprimento dos objetivos da qualidade.

Os procedimentos operacionais deverão abordar, no mínimo, as seguintes atividades a serem realizadas durante a execução dos serviços:

- Análise do contrato, abrangendo o Memorial Descritivo e todos os demais documentos anexos;
- Controle de documentos, incluindo correspondência, atas de reuniões, e demais documentos pertinentes à execução do contrato;
- registro e utilização dos elementos de projeto, inclusive de eventuais modificações posteriores;
- controle de execução dos serviços, abrangendo aquisição, registro, manuseio e armazenamento de materiais e equipamentos, utilização de equipamentos e técnicas de construção, tratamento de interfaces e pendências de execução,

saúde e segurança no trabalho, inspeção e ensaios de controle de materiais, equipamentos e serviços, bem como instrumentos de planejamento, como fluxogramas e cronogramas;

- registro, qualificação e treinamento de profissionais

4.2. CAPACITAÇÃO TÉCNICO-OPERACIONAL

Dentre as exigências de qualificação técnica, indispensáveis ao cumprimento das obrigações está a capacitação operacional: comprovação de aptidão para desempenho de atividade pertinente e compatível em características, quantidades e prazos com o objeto da licitação. Portanto, esse requisito diz respeito ao porte empresarial da licitante no que tange ao acervo material disponível para a execução do objeto licitado, sem considerar os profissionais que estarão envolvidos no empreendimento, cuja qualificação é chamada de capacitação técnico-profissional. Avalia-se, portanto, a infraestrutura empresarial e a capacidade de gestão da licitante não apenas de executar a obra/serviço, mas também de incorporar mais um contrato ao leque de encargos já assumidos.

Nesse contexto, é possível exigir a comprovação de anterior execução de quantitativos mínimos no procedimento de habilitação da licitante, proporcionalmente ao objeto licitado e compatível com suas características, desde que limitadas às parcelas de maior relevância e valor significativo, objetivamente definidas no edital e devidamente fundamentadas.

A comprovação da capacidade técnico-operacional se faz por meio de atestados fornecidos por pessoas jurídicas de direito público ou privado, devidamente registrados nas entidades profissionais competentes.

O somatório de atestados será permitido, com o intuito de tornar mais aberta a licitação uma vez que o valor do objeto é pequeno.

Atestados para comprovação de qualificação técnica emitidos com base em contrato em andamento, implica que a licitante já tenha executado percentual razoável em relação à vigência total do contrato, para fins de comprovar a aptidão para o desempenho da atividade pertinente e compatível com o objeto da licitação

4.3. CAPACITAÇÃO TÉCNICO-PROFISSIONAL

A capacitação técnica de uma empresa não pode ser medida apenas pelo aspecto operacional, razão pela qual se faz imprescindível também a capacitação técnico-profissional. E por meio da apresentação das Certidões de Acervo Técnico na documentação de habilitação, realiza-se a avaliação do corpo profissional vinculado à licitante, de modo a aferir a capacidade (expertise) daqueles que serão responsáveis pela condução do serviço/obra que é licitada. Essa comprovação limita-se às parcelas de maior relevância do contrato, sendo vedada a exigência de quantitativos mínimos por profissional.

Portanto, o Memorial Descritivo deverá definir quais os profissionais necessários à execução do futuro contrato, indicando a denominação de cada uma das categorias necessárias, as qualificações exigidas e as atribuições a serem desempenhadas, bem como definir as parcelas de maior relevância para as quais a capacitação será exigida.

Deve-se exigir a demonstração de vínculo com a entidade profissional competente, que poderá ter sido emitida por conselho de qualquer unidade da federação. Para fins de habilitação no certame, o vínculo profissional poderá ser demonstrado mediante o compromisso pessoal desses profissionais com a realização do empreendimento na empresa licitante, seja na qualidade de sócio, administrador, diretor, empregado ou, ainda, mero prestador de serviços.

Importa que o vínculo seja demonstrado por meio de documento hábil que crie relações jurídicas obrigacionais ou trabalhistas entre os profissionais e a empresa, ex.:

contrato/ estatuto social, registro em CTPS ou contrato escrito. Nesse último caso, admite-se, ainda, o compromisso de vinculação futura condicionada ao êxito na licitação

4.4. REGISTRO NO CREA/CAU

A necessidade de registro da empresa responsável pela execução da obra no conselho profissional competente é requisito indispensável à licitação. O edital deverá indicar quais os registros necessários, com fundamento no termo de referência. Porém, para fins de habilitação, não se pode exigir a comprovação do registro ou visto junto ao conselho regional do local da realização da licitação ou da obra relativamente a empresa registrada em outra unidade da federação, salvo por ocasião da celebração do contrato. Portanto, a exigência, para licitante de outro Estado, de visto do registro profissional pelo CREA local aplica-se apenas ao vencedor da licitação.

5. NATUREZA DO SERVIÇO

O objeto, de acordo com a Lei N° 14.133, de 1° de abril de 2021, enquadra-se como Obra Comum de Engenharia.

6. LEVANTAMENTO DE MERCADO

A Obra exige capacitação técnica e por isso é regulado pelo sistema CONFEA/CREA, todavia esse aspecto não impõe restrições ao processo licitatório no tocante aos níveis de participação na concorrência, uma vez que ao se consultar o mercado local e, também, contratações públicas similares, é possível verificar a existência de um grande número de empresas que desempenham a atividade de acordo com o órgão regulador.

A obra não é extensa e vultuosa, características que se traduzem no valor global. Para empresas de grande porte o montante econômico pode não ser atrativo. Em uma primeira análise esse fato parece ser negativo, mas olhando por outro espectro, verifica-se que a concorrência se torna mais atrativa para empresas regionais e menores que muitas vezes não se sentem capazes de disputar contra concorrentes maiores.

Os materiais empregados na execução do objeto são comuns a qualquer obra de engenharia.

O Município de Leme encontra-se inserido na Região Administrativa de Campinas e Metropolitana de Piracicaba, propriedade que confere ao mercado local a capacidade de fornecer todos os materiais necessários a execução do objeto.

7. DESCRIÇÃO DA SOLUÇÃO COMO UM TODO

A solução consiste em:

- Retirada de Alambrado.
- Construção de Muro de Alvenaria de Blocos de Concreto.

8. RELAÇÃO ENTRE A DEMANDA PREVISTA E QUANTIDADES DE CADA ITEM

A demanda foi levantada pelo setor de engenharia da secretaria de obras e planejamento urbano do município de Leme/SP.



Os quantitativos dos serviços foram levantados considerando o padrão de construção existente e o projeto de construção.

9. ESTIMATIVA DE VALOR

Valor estimado para a contratação dos serviços: R\$ 100.000,00 (cem mil reais).

10. JUSTIFICATIVA PARA O PARCELAMENTO OU NÃO DA SOLUÇÃO

A regra a ser observada pela Administração nas licitações é a do parcelamento do objeto, conforme disposto na alínea b do inciso V do art. 40 e art. 47, §1º, ambos da Lei nº 14.133/2021, mas é imprescindível que a divisão do objeto seja técnica e economicamente viável e não represente perda de economia de escala.

Haverá parcelamento da solução e, portanto, licitação por item, sempre que o objeto for divisível e tal decisão assegure:

- a) ser técnica e economicamente viável para atingimento dos resultados pretendidos;
- b) não haver perda de economia de escala;
- c) haver melhor aproveitamento do mercado e ampliação da competitividade.

Em uma avaliação mais acurada constata-se de forma indubitável, que há fundamentos de ordem técnica e econômica para a unicidade ou não parcelamento do objeto da presente licitação.

Se for adotado o parcelamento da licitação para o objeto em tela, haverá comprometimento da logística com possibilidades de prejuízos econômicos e atraso na conclusão da obra. Isso porque os serviços a serem executados estão diretamente relacionados uns aos outros, de tal maneira que se faz necessária uma sincronia para a obtenção de um resultado final satisfatório.

Outra desvantagem que torna inviável o parcelamento do objeto da referida licitação está relacionado à dificuldade para apuração de responsabilidades, ou seja, experiências anteriores demonstraram que caso ocorra algum problema no serviço realizado, não raramente, as empresas licitantes imputam a culpa à outra.

Pelos motivos expostos o parcelamento do objeto da presente licitação não é viável técnica e economicamente e assim sendo a unicidade da licitação deverá ser preservada.

11. CRITÉRIOS E PRÁTICAS DE ACESSIBILIDADES E SUSTENTABILIDADE.

- A Contratada deverá observar as diretrizes, critérios e procedimentos para a gestão dos resíduos da construção civil estabelecidos na Lei nº 12.305, de 2010 – Política Nacional de Resíduos Sólidos, artigos 3º e 10º da Resolução nº 307, de 05/07/2002, do Conselho Nacional de Meio Ambiente – CONAMA, e Instrução Normativa SLTI/MPOG nº 1, de 19/01/2010, nos seguintes termos:

O gerenciamento dos resíduos originários da contratação deverá obedecer às diretrizes técnicas e procedimentos do Plano Municipal de Gestão de Resíduos da Construção Civil.

Nos termos dos artigos 3º e 10º da Resolução CONAMA nº 307, de 05/07/2002, a Contratada deverá providenciar a destinação ambientalmente adequada dos resíduos da construção civil originários da contratação, obedecendo, no que couber, aos seguintes procedimentos:

a) resíduos Classe A (reutilizáveis ou recicláveis como agregados): deverão ser reutilizados ou reciclados na forma de agregados ou encaminhados a aterro de resíduos Classe A de reservação de material para usos futuros;

b) resíduos Classe B (recicláveis para outras destinações): deverão ser reutilizados, reciclados ou encaminhados a áreas de armazenamento temporário, sendo dispostos de modo a permitir a sua utilização ou reciclagem futura;

c) resíduos Classe C (para os quais não foram desenvolvidas tecnologias ou aplicações economicamente viáveis que permitam a sua reciclagem/recuperação): deverão ser armazenados, transportados e destinados em conformidade com as normas técnicas específicas;

d) resíduos Classe D (perigosos, contaminados ou prejudiciais à saúde): deverão ser armazenados, transportados e destinados em conformidade com as normas técnicas específicas.

Em nenhuma hipótese a Contratada poderá dispor os resíduos originários da contratação em aterros de resíduos domiciliares, áreas de “bota-fora”, encostas, corpos d’água, lotes vagos e áreas protegidas por Lei, bem como em áreas não licenciadas.

Para fins de fiscalização do fiel cumprimento do Plano Municipal de Gestão de Resíduos da Construção Civil, a contratada comprovará, sob pena de multa, que todos os resíduos removidos estão acompanhados de Controle de Transporte de Resíduos, em conformidade com as normas da Agência Brasileira de Normas Técnicas.

- Obedecer às normas técnicas, de saúde, higiene e de segurança do trabalho, de acordo com as normas do MTE.

- Racionalizar o uso de substâncias potencialmente tóxicas ou poluentes, informando, se for o caso, o tratamento adotado para o recolhimento dos resíduos;

- Substituir as substâncias tóxicas por outras atóxicas ou de menor toxicidade;

- Priorizar o emprego de mão de obra, materiais, tecnologias e matérias-primas de origem local na execução local na execução dos serviços;

- Os materiais empregados pela Contratada deverão atender a melhor relação entre custos e benefícios, considerando-se os impactos ambientais, positivos e negativos, associação ao produto;

- A qualquer tempo a CONTRATANTE poderá solicitar à CONTRATADA a apresentação da relação de marcas e fabricantes dos produtos, podendo pedir a substituição de quaisquer itens por outros, com a mesma finalidade, considerados mais adequados do ponto de vista ambiental.

12. CONTRATAÇÕES CORRELATAS E/OU INTERDEPENDENTES

Não se faz necessária a realização de contratações correlatas e/ou interdependentes para que o objetivo desta contratação seja atingido.

13. ALINHAMENTO ENTRE A CONTRATAÇÃO E O PLANEJAMENTO

O orçamento bem como todos os elementos técnicos necessários para a execução do objeto foi desenvolvido e aprovado pela equipe técnica da Secretaria de Obras e Planejamento Urbano.

Os serviços dessa contratação serão financiados com recursos provenientes do Plano de Ação 09032024-067606 – Programa 09032024 - Emenda Parlamentar 202444230005 – MARIO FRIAS.

14. BENEFÍCIOS A SEREM ALCANÇADOS COM A CONTRATAÇÃO

Espera-se que, com as obras de construção do Muro de Alvenaria de Blocos de Concreto diminua a exposição dos alunos e aumente a segurança da unidade escolar.

15. MATRIZ DE RISCOS

Conforme Anexo I.

16. DECLARAÇÃO DE VIABILIDADE

A equipe de obras declara viável esta contratação

16.1- JUSTIFICATIVA DA VIABILIDADE

Declaramos, com base no estudo realizado, que a contratação pleiteada é viável e necessária para suprir as demandas do Município de Leme.

Leme, 23 de setembro de 2024

MARCELO COMIN
Eng. Civil - CREA/SP 5060330869





Obra
Construção de Muro EMEB Josefina Ignácia De Carli (SINAPI)

Bancos
SINAPI - 11/2024 - São Paulo
CPOS/CDHU - 01/2025 - São Paulo

B.D.I.
23,93%

Encargos Sociais
Não Desonerado: embutido nos preços unitário dos insumos de mão de obra, de acordo com as bases.

Planilha Orçamentária Sintética Com Valor do Material e da Mão de Obra

Item	Código Banco	Descrição	Und	Quant.	Valor Unit	Valor Unit com BDI			Total			Peso (%)
						M. O.	MAT.	Total	M. O.	MAT.	Total	
1		SERVIÇOS PRELIMINARES									9.280,30	9,61 %
1.1		DEMOLIÇÕES									9.280,30	9,61 %
1.1.1	104802 SINAPI	REMOÇÃO DE TELA DE ARAME GALVANIZADO DE ALAMBRADOS PARA QUADRAS POLIESPORTIVAS, DE FORMA MANUAL, SEM REMOÇÃO DA ESTRUTURA DE SUSTENTAÇÃO, SEM REAPROVEITAMENTO. AF_09/2023	m²	160	12,32	11,22	4,04	15,26	1.795,20	646,40	2.441,60	2,53 %
1.1.2	104800 SINAPI	REMOÇÃO DE CERCAS E MOURÕES, DE FORMA MANUAL, SEM REAPROVEITAMENTO. AF_09/2023	M	80	12,07	10,96	3,99	14,95	876,80	319,20	1.196,00	1,24 %
1.1.3	97622 SINAPI	DEMOLIÇÃO DE ALVENARIA DE BLOCO FURADO, DE FORMA MANUAL, SEM REAPROVEITAMENTO. AF_09/2023	m³	2,5	76,29	68,14	26,40	94,54	170,35	66,00	236,35	0,24 %
1.1.4	04.09.020 CPOS/CDHU	Retirada de esquadria metálica em geral	m²	12,6	33,26	41,20	0,01	41,21	519,12	0,12	519,24	0,54 %
1.1.5	05.07.050 CPOS/CDHU	Remoção de entulho de obra com caçamba metálica - material volumoso e misturado por alvenaria, terra, madeira, papel, plástico e metal	m³	10	123,12	15,92	136,66	152,58	159,20	1.366,60	1.525,80	1,58 %
1.1.6	00010776 SINAPI	LOCACAO DE CONTAINER 2,30 X 6,00 M, ALT. 2,50 M, PARA ESCRITORIO, SEM DIVISORIAS INTERNAS E SEM SANITARIO (NAO INCLUI MOBILIZACAO/DESMOBILIZACAO)	MES	2	650,39	0,00	806,02	806,02	0,00	1.612,04	1.612,04	1,67 %
1.1.7	103689 SINAPI	FORNECIMENTO E INSTALAÇÃO DE PLACA DE OBRA COM CHAPA GALVANIZADA E ESTRUTURA DE MADEIRA. AF_03/2022_PS	m²	3	470,50	47,71	535,38	583,09	143,13	1.606,14	1.749,27	1,81 %
2		SUPERESTRUTURA									73.748,72	76,38 %
2.1		MURO DE ALVENARIA DE BLOCOS DE CONCRETO									73.748,72	76,38 %
2.1.1	96525 SINAPI	ESCAVAÇÃO MECANIZADA PARA VIGA BALDRAME OU SAPATA CORRIDA COM MINI-ESCAVADEIRA (INCLUINDO ESCAVAÇÃO PARA COLOCAÇÃO DE FÓRMAS). AF_01/2024	m³	9,6	60,52	25,09	49,91	75,00	240,86	479,14	720,00	0,75 %
2.1.2	101617 SINAPI	PREPARO DE FUNDO DE VALA COM LARGURA MAIOR OU IGUAL A 1,5 M E MENOR QUE 2,5 M (ACERTO DO SOLO NATURAL). AF_08/2020	m²	16	4,03	3,62	1,37	4,99	57,92	21,92	79,84	0,08 %
2.1.3	104737 SINAPI	REATERRO MANUAL DE VALAS, COM PLACA VIBRATÓRIA. AF_08/2023	m³	4,8	28,54	23,10	12,26	35,36	110,88	58,84	169,72	0,18 %
2.1.5	101173 SINAPI	ESTACA BROCA DE CONCRETO, DIÂMETRO DE 20CM, ESCAVAÇÃO MANUAL COM TRADO CONCHA, COM ARMADURA DE ARRANQUE. AF_05/2020	M	85	65,53	36,56	44,65	81,21	3.107,60	3.795,25	6.902,85	7,15 %
2.1.6	100324 SINAPI	LASTRO COM MATERIAL GRANULAR (PEDRA BRITADA N.1 E PEDRA BRITADA N.2), APLICADO EM PISOS OU LAJES SOBRE SOLO, ESPESSURA DE *10 CM*. AF_01/2024	m³	0,8	164,88	65,82	138,51	204,33	52,65	110,81	163,46	0,17 %



2.1.7	96536	SINAPI	FABRICAÇÃO, MONTAGEM E DESMONTAGEM DE FÔRMA PARA VIGA BALDRAME, EM MADEIRA SERRADA, E=25 MM, 4 UTILIZAÇÕES. AF_01/2024	m²	48	74,73	49,36	43,25	92,61	2.369,28	2.076,00	4.445,28	4,60 %
2.1.8	92269	SINAPI	FABRICAÇÃO DE FÔRMA PARA PILARES E ESTRUTURAS SIMILARES, EM MADEIRA SERRADA, E=25 MM. AF_09/2020	m²	10,08	127,15	30,60	126,97	157,57	308,44	1.279,86	1.588,30	1,65 %
2.1.8	92762	SINAPI	ARMAÇÃO DE PILAR OU VIGA DE ESTRUTURA CONVENCIONAL DE CONCRETO ARMADO UTILIZANDO AÇO CA-50 DE 10,0 MM - MONTAGEM. AF_06/2022	KG	412,5	10,99	1,67	11,94	13,61	688,87	4.925,25	5.614,12	5,81 %
2.1.9	103669	SINAPI	CONCRETAGEM DE PILARES, FCK = 25 MPA, COM USO DE BALDES - LANÇAMENTO, ADENSAMENTO E ACABAMENTO. AF_02/2022	m³	3,75	930,45	344,67	808,43	1.153,10	1.292,51	3.031,61	4.324,12	4,48 %
2.1.9	92759	SINAPI	ARMAÇÃO DE PILAR OU VIGA DE ESTRUTURA CONVENCIONAL DE CONCRETO ARMADO UTILIZANDO AÇO CA-60 DE 5,0 MM - MONTAGEM. AF_06/2022	KG	49,4	14,92	5,84	12,65	18,49	288,49	624,91	913,40	0,95 %
2.1.12	103338	SINAPI	ALVENARIA DE VEDAÇÃO DE BLOCOS VAZADOS DE CONCRETO APARENTE DE 14X19X39 CM (ESPESSURA 14 CM) E ARGAMASSA DE ASSENTAMENTO COM PREPARO EM BETONEIRA. AF_12/2021	m²	160	122,34	58,71	92,90	151,61	9.393,60	14.864,00	24.257,60	25,12 %
2.1.13	101979	SINAPI	CHAPIM (RUFO CAPA) EM AÇO GALVANIZADO, CORTE 33. AF_11/2020	M	170,7	41,08	7,92	42,99	50,91	1.351,94	7.338,39	8.690,33	9,00 %
2.1.14	105126	SINAPI	INSTALAÇÃO DE CONCERTINA SIMPLES, ESPIRAL DE 300 MM. AF_03/2024	M	170	30,06	5,81	31,44	37,25	987,70	5.344,80	6.332,50	6,56 %
2.1.15	88485	SINAPI	FUNDO SELADOR ACRÍLICO, APLICAÇÃO MANUAL EM PAREDE, UMA DEMÃO. AF_04/2023	m²	340	4,80	2,65	3,29	5,94	901,00	1.118,60	2.019,60	2,09 %
2.1.16	95626	SINAPI	APLICAÇÃO MANUAL DE TINTA LÁTEX ACRÍLICA EM PAREDE EXTERNAS DE CASAS, DUAS DEMÃOS. AF_03/2024	m²	340	17,87	10,22	11,92	22,14	3.474,80	4.052,80	7.527,60	7,80 %
3			ELEMENTOS METÁLICOS / COMPONENTES ESPECIAIS									13.521,62	14,00 %
3.1			PORTÕES									13.521,62	14,00 %
3.1.1	24.02.040	CPOS/CDHU	Porta/portão tipo gradil sob medida	m²	9	940,21	111,98	1.053,22	1.165,20	1.007,82	9.478,98	10.486,80	10,86 %
3.1.1	100701	SINAPI	PORTA DE FERRO, DE ABRIR, TIPO GRADE COM CHAPA, COM GUARNIÇÕES. AF_12/2019	m²	2,4	569,37	22,97	682,65	705,62	55,12	1.638,36	1.693,48	1,75 %
3.1.2	33.11.050	CPOS/CDHU	Esmalte à base água em superfície metálica, inclusive preparo	m²	22	49,20	39,14	21,83	60,97	861,08	480,26	1.341,34	1,39 %
Totais ->										30.214,36	66.336,28	96.550,64	

Total sem BDI

77.918,30

Total do BDI

18.632,34

Total Geral

96.550,64



Documento assinado digitalmente
MARCELO COMIN
Data: 05/03/2025 13:53:28-0300
Verifique em <https://validar.iti.gov.br>

Marcelo Comin
Setor de Engenharia





Cronograma

PREFEITURA DO MUNICÍPIO DE LEME
SECRETARIA DE OBRAS E PLANEJAMENTO URBANO

CRONOGRAMA FÍSICO - FINANCEIRO

Obra: Construção de Muro EMEB Josefina Ignácia De Carli (SINAPI)

Local: RUA João Elias de Souza, 85 – Jardim Eloiza – LEME/SP

ITEM	DESCRIÇÃO	VALOR	%		30 DIAS	60 DIAS	TOTAL
1	SERVIÇOS PRELIMINARES	9.280,30	9,61%		9.280,30		9.280,30
2	SUPERESTRUTURA	73.748,72	76,38%		44.249,23	29.499,49	73.748,72
3	ELEMENTOS METÁLICOS / COMPONENTES ESPECIAIS	13.521,62	14,00%			13.521,62	13.521,62
TOTAL EXECUTADO NO MÊS					53.529,53	43.021,11	96.550,64
PORCENTAGEM NO MÊS					55,44%	44,56%	
TOTAL EXECUTADO ACUMULADO		96.550,64	100,00%		53.529,53	96.550,64	
PORCENTAGEM ACUMULADA					55,44%	100,00%	

Documento assinado digitalmente



MARCELO COMIN

Data: 05/03/2025 13:49:59-0300

Verifique em <https://validar.iti.gov.br>





Composições Analíticas com Preço Unitário
Construção de Muro EMEB Josefina Ignácia De Carli (SINAPI)

Bancos
SINAPI - 11/2024 - São Paulo 23,93%
CPOS/CDHU - 01/2025 - São Paulo

Encargos Sociais
Não Desonerado: embutido nos preços unitário dos insumos de mão de obra, de acordo com as bases.

Composições Analíticas com Preço Unitário

Composições Principais

1.1.1	Código Banco	Descrição	Tipo	Und	Quant.	Valor Unit	Total	
Composição	104802 SINAPI	REMOÇÃO DE TELA DE ARAME GALVANIZADO DE ALAMBRADOS PARA QUADRAS POLIESPORTIVAS, DE FORMA MANUAL, SEM REMOÇÃO DA ESTRUTURA DE SUSTENTAÇÃO, SEM REAPROVEITAMENTO. AF_09/2023	SERP - SERVIÇOS PRELIMINARES	m²	1,0000000	12,32	12,32	
Composição Auxiliar	88315 SINAPI	SERRALHEIRO COM ENCARGOS COMPLEMENTARES	SEDI - SERVIÇOS DIVERSOS	H	0,1945000	34,06	6,62	
Composição Auxiliar	88316 SINAPI	SERVENTE COM ENCARGOS COMPLEMENTARES	SEDI - SERVIÇOS DIVERSOS	H	0,1945000	29,32	5,70	
			MO sem LS =>	9,06	LS =>	0,00	MO com LS =>	9,06
			Valor do BDI =>	2,94			Valor com BDI =>	15,26
1.1.2	Código Banco	Descrição	Tipo	Und	Quant.	Valor Unit	Total	
Composição	104800 SINAPI	REMOÇÃO DE CERCAS E MOURÕES, DE FORMA MANUAL, SEM REAPROVEITAMENTO. AF_09/2023	SERP - SERVIÇOS PRELIMINARES	M	1,0000000	12,07	12,07	
Composição Auxiliar	88309 SINAPI	PEDREIRO COM ENCARGOS COMPLEMENTARES	SEDI - SERVIÇOS DIVERSOS	H	0,1917000	33,68	6,45	
Composição Auxiliar	88316 SINAPI	SERVENTE COM ENCARGOS COMPLEMENTARES	SEDI - SERVIÇOS DIVERSOS	H	0,1917000	29,32	5,62	
			MO sem LS =>	8,85	LS =>	0,00	MO com LS =>	8,85
			Valor do BDI =>	2,88			Valor com BDI =>	14,95
1.1.3	Código Banco	Descrição	Tipo	Und	Quant.	Valor Unit	Total	
Composição	97622 SINAPI	DEMOLIÇÃO DE ALVENARIA DE BLOCO FURADO, DE FORMA MANUAL, SEM REAPROVEITAMENTO. AF_09/2023	SERP - SERVIÇOS PRELIMINARES	m³	1,0000000	76,29	76,29	
Composição Auxiliar	88309 SINAPI	PEDREIRO COM ENCARGOS COMPLEMENTARES	SEDI - SERVIÇOS DIVERSOS	H	0,3541000	33,68	11,92	
Composição Auxiliar	88316 SINAPI	SERVENTE COM ENCARGOS COMPLEMENTARES	SEDI - SERVIÇOS DIVERSOS	H	2,1957000	29,32	64,37	
			MO sem LS =>	55,01	LS =>	0,00	MO com LS =>	55,01
			Valor do BDI =>	18,25			Valor com BDI =>	94,54
1.1.4	Código Banco	Descrição	Tipo	Und	Quant.	Valor Unit	Total	
Composição	04.09.020 CPOS/CDHU	Retirada de esquadria metálica em geral	04.09.	m²	1,0000000	33,26	33,26	
Insumo	B.01.000.01013 CPOS/CDHU	Pedreiro	Mão de Obra	H	0,7000000	26,09	18,26	
Insumo	B.01.000.01014 CPOS/CDHU	Servente	Mão de Obra	H	0,7000000	21,43	15,00	



Prefeitura de Leme
CNPJ: 46.362.661/0001-68

MO sem LS => 33,26 LS => 0,00 MO com LS => 33,26
Valor do BDI => 7,95 Valor com BDI => 41,21

1.1.5	Código Banco	Descrição	Tipo	Und	Quant.	Valor Unit	Total	
Composição	05.07.050	CPOS/CDHU	Remoção de entulho de obra com caçamba metálica - material volumoso e misturado por alvenaria, terra, madeira, papel, plástico e metal	05.07.	m³	1,0000000	123,12	123,12
Insumo	A.05.000.020359	CPOS/CDHU	Remoção de entulho de obra, material volumoso (mistura de alvenaria, terra, madeira, papel, plástico e metal), capacidade 4 m³	Material	m³	1,0000000	110,27	110,27
Insumo	B.01.000.01014	CPOS/CDHU	Servente	Mão de Obra	H	0,6000000	21,43	12,85

MO sem LS => 12,85 LS => 0,00 MO com LS => 12,85
Valor do BDI => 29,46 Valor com BDI => 152,58

1.1.7	Código Banco	Descrição	Tipo	Und	Quant.	Valor Unit	Total	
Composição	103689	SINAPI	FORNECIMENTO E INSTALAÇÃO DE PLACA DE OBRA COM CHAPA GALVANIZADA E ESTRUTURA DE MADEIRA. AF_03/2022_PS	PAVI - PAVIMENTAÇÃO	m²	1,0000000	470,50	470,50
Composição Auxiliar	102234	SINAPI	PINTURA IMUNIZANTE PARA MADEIRA, 2 DEMÃOS. AF_01/2021	PINT - PINTURAS	m²	0,5000000	25,28	12,64
Composição Auxiliar	88262	SINAPI	CARPINTEIRO DE FORMAS COM ENCARGOS COMPLEMENTARES	SEDI - SERVIÇOS DIVERSOS	H	0,3729000	33,26	12,40
Composição Auxiliar	88316	SINAPI	SERVENTE COM ENCARGOS COMPLEMENTARES	SEDI - SERVIÇOS DIVERSOS	H	1,1186000	29,32	32,79
Insumo	00004509	SINAPI	SARRAFO *2,5 X 10* CM EM PINUS, MISTA OU EQUIVALENTE DA REGIAO - BRUTA	Material	M	3,2083000	3,82	12,25
Insumo	00004813	SINAPI	PLACA DE OBRA (PARA CONSTRUCAO CIVIL) EM CHAPA GALVANIZADA *N. 22*, ADESIVADA, DE *2,4 X 1,2* M (SEM POSTES PARA FIXACAO)	Material	m²	1,0000000	400,00	400,00
Insumo	00005065	SINAPI	PREGO DE ACO POLIDO COM CABECA 10 X 10 (7/8 X 17)	Material	KG	0,0113000	23,22	0,26
Insumo	00005069	SINAPI	PREGO DE ACO POLIDO COM CABECA 17 X 27 (2 1/2 X 11)	Material	KG	0,0132000	12,44	0,16

MO sem LS => 38,51 LS => 0,00 MO com LS => 38,51
Valor do BDI => 112,59 Valor com BDI => 583,09

2.1.1	Código Banco	Descrição	Tipo	Und	Quant.	Valor Unit	Total	
Composição	96525	SINAPI	ESCAVAÇÃO MECANIZADA PARA VIGA BALDRAME OU SAPATA CORRIDA COM MINI-ESCAVADEIRA (INCLUINDO ESCAVAÇÃO PARA COLOCAÇÃO DE FÓRMAS). AF_01/2024	MOVT - MOVIMENTO DE TERRA	m³	1,0000000	60,52	60,52
Composição Auxiliar	88309	SINAPI	PEDREIRO COM ENCARGOS COMPLEMENTARES	SEDI - SERVIÇOS DIVERSOS	H	0,0860000	33,68	2,89
Composição Auxiliar	88316	SINAPI	SERVENTE COM ENCARGOS COMPLEMENTARES	SEDI - SERVIÇOS DIVERSOS	H	0,1360000	29,32	3,98
Composição Auxiliar	96245	SINAPI	MINIESCAVADEIRA SOBRE ESTEIRAS, POTENCIA LIQUIDA DE *30* HP, PESO OPERACIONAL DE *3.500* KG - CHP DIURNO. AF_04/2017	CHOR - CUSTOS HORÁRIOS DE MÁQUINAS E EQUIPAMENTOS	CHP	0,3280000	126,60	41,52



Prefeitura de Leme
CNPJ: 46.362.661/0001-68

Composição Auxiliar	96246	SINAPI	MINIESCAVADEIRA SOBRE ESTEIRAS, POTENCIA LIQUIDA DE *30* HP, PESO OPERACIONAL DE *3.500* KG - CHI DIURNO. AF_04/2017	CHOR - CUSTOS HORÁRIOS DE MÁQUINAS E EQUIPAMENTOS	CHI	0,1640000	73,99	12,13	
				MO sem LS =>	20,25	LS =>	0,00	MO com LS =>	20,25
				Valor do BDI =>	14,48			Valor com BDI =>	75,00

2.1.2	Código Banco	Descrição	Tipo	Und	Quant.	Valor Unit	Total		
Composição	101617	SINAPI	PREPARO DE FUNDO DE VALA COM LARGURA MAIOR OU IGUAL A 1,5 M E MENOR QUE 2,5 M (ACERTO DO SOLO NATURAL). AF_08/2020	MOVT - MOVIMENTO DE TERRA	m²	1,0000000	4,03	4,03	
Composição Auxiliar	88309	SINAPI	PEDREIRO COM ENCARGOS COMPLEMENTARES	SEDI - SERVIÇOS DIVERSOS	H	0,0507000	33,68	1,70	
Composição Auxiliar	88316	SINAPI	SERVENTE COM ENCARGOS COMPLEMENTARES	SEDI - SERVIÇOS DIVERSOS	H	0,0760000	29,32	2,22	
Composição Auxiliar	91533	SINAPI	COMPACTADOR DE SOLOS DE PERCUSSÃO (SOQUETE) COM MOTOR A GASOLINA 4 TEMPOS, POTÊNCIA 4 CV - CHP DIURNO. AF_08/2015	CHOR - CUSTOS HORÁRIOS DE MÁQUINAS E EQUIPAMENTOS	CHP	0,0016000	40,47	0,06	
Composição Auxiliar	91534	SINAPI	COMPACTADOR DE SOLOS DE PERCUSSÃO (SOQUETE) COM MOTOR A GASOLINA 4 TEMPOS, POTÊNCIA 4 CV - CHI DIURNO. AF_08/2015	CHOR - CUSTOS HORÁRIOS DE MÁQUINAS E EQUIPAMENTOS	CHI	0,0016000	33,29	0,05	
				MO sem LS =>	2,92	LS =>	0,00	MO com LS =>	2,92
				Valor do BDI =>	0,96			Valor com BDI =>	4,99

2.1.3	Código Banco	Descrição	Tipo	Und	Quant.	Valor Unit	Total		
Composição	104737	SINAPI	REATERRO MANUAL DE VALAS, COM PLACA VIBRATÓRIA. AF_08/2023	MOVT - MOVIMENTO DE TERRA	m³	1,0000000	28,54	28,54	
Composição Auxiliar	5901	SINAPI	CAMINHÃO PIPA 10.000 L TRUCADO, PESO BRUTO TOTAL 23.000 KG, CARGA ÚTIL MÁXIMA 15.935 KG, DISTÂNCIA ENTRE EIXOS 4,8 M, POTÊNCIA 230 CV, INCLUSIVE TANQUE DE AÇO PARA TRANSPORTE DE ÁGUA - CHP DIURNO. AF_06/2014	CHOR - CUSTOS HORÁRIOS DE MÁQUINAS E EQUIPAMENTOS	CHP	0,0054000	323,31	1,74	
Composição Auxiliar	5903	SINAPI	CAMINHÃO PIPA 10.000 L TRUCADO, PESO BRUTO TOTAL 23.000 KG, CARGA ÚTIL MÁXIMA 15.935 KG, DISTÂNCIA ENTRE EIXOS 4,8 M, POTÊNCIA 230 CV, INCLUSIVE TANQUE DE AÇO PARA TRANSPORTE DE ÁGUA - CHI DIURNO. AF_06/2014	CHOR - CUSTOS HORÁRIOS DE MÁQUINAS E EQUIPAMENTOS	CHI	0,0006000	80,66	0,04	
Composição Auxiliar	88316	SINAPI	SERVENTE COM ENCARGOS COMPLEMENTARES	SEDI - SERVIÇOS DIVERSOS	H	0,8809000	29,32	25,82	
Composição Auxiliar	91277	SINAPI	PLACA VIBRATÓRIA REVERSÍVEL COM MOTOR 4 TEMPOS A GASOLINA, FORÇA CENTRÍFUGA DE 25 KN (2500 KGF), POTÊNCIA 5,5 CV - CHP DIURNO. AF_08/2015	CHOR - CUSTOS HORÁRIOS DE MÁQUINAS E EQUIPAMENTOS	CHP	0,0942000	9,99	0,94	
				MO sem LS =>	18,65	LS =>	0,00	MO com LS =>	18,65
				Valor do BDI =>	6,82			Valor com BDI =>	35,36

2.1.5	Código Banco	Descrição	Tipo	Und	Quant.	Valor Unit	Total	
Composição	101173	SINAPI	ESTACA BROCA DE CONCRETO, DIÂMETRO DE 20CM, ESCAVAÇÃO MANUAL COM TRADO CONCHA, COM ARMADURA DE ARRANQUE. AF_05/2020	FUES - FUNDAÇÕES E ESTRUTURAS	M	1,0000000	65,53	65,53



Prefeitura de Leme
CNPJ: 46.362.661/0001-68

Composição Auxiliar	88309	SINAPI	PEDREIRO COM ENCARGOS COMPLEMENTARES	SEDI - SERVIÇOS DIVERSOS	H	0,4860000	33,68	16,36		
Composição Auxiliar	88316	SINAPI	SERVENTE COM ENCARGOS COMPLEMENTARES	SEDI - SERVIÇOS DIVERSOS	H	0,6650000	29,32	19,49		
Composição Auxiliar	92803	SINAPI	CORTE E DOBRA DE AÇO CA-50, DIÂMETRO DE 10,0 MM. AF_06/2022	FUES - FUNDAÇÕES E ESTRUTURAS	KG	1,3600000	8,88	12,07		
Composição Auxiliar	94970	SINAPI	CONCRETO FCK = 20MPA, TRAÇO 1:2,7:3 (EM MASSA SECA DE CIMENTO/ AREIA MÉDIA/ BRITA 1) - PREPARO MECÂNICO COM BETONEIRA 600 L. AF_05/2021	FUES - FUNDAÇÕES E ESTRUTURAS	m³	0,0430000	409,76	17,61		
					MO sem LS =>	29,51	LS =>	0,00	MO com LS =>	29,51
					Valor do BDI =>	15,68			Valor com BDI =>	81,21

2.1.6	Código	Banco	Descrição	Tipo	Und	Quant.	Valor Unit	Total		
Composição	100324	SINAPI	LASTRO COM MATERIAL GRANULAR (PEDRA BRITADA N.1 E PEDRA BRITADA N.2), APLICADO EM PISOS OU LAJES SOBRE SOLO, ESPESSURA DE *10 CM*. AF_01/2024	FUES - FUNDAÇÕES E ESTRUTURAS	m³	1,0000000	164,88	164,88		
Composição Auxiliar	88309	SINAPI	PEDREIRO COM ENCARGOS COMPLEMENTARES	SEDI - SERVIÇOS DIVERSOS	H	1,5790000	33,68	53,18		
Composição Auxiliar	88316	SINAPI	SERVENTE COM ENCARGOS COMPLEMENTARES	SEDI - SERVIÇOS DIVERSOS	H	0,6340000	29,32	18,58		
Composição Auxiliar	91277	SINAPI	PLACA VIBRATÓRIA REVERSÍVEL COM MOTOR 4 TEMPOS A GASOLINA, FORÇA CENTRÍFUGA DE 25 KN (2500 KGF), POTÊNCIA 5,5 CV - CHP DIURNO. AF_08/2015	CHOR - CUSTOS HORÁRIOS DE MÁQUINAS E EQUIPAMENTOS	CHP	0,0320000	9,99	0,31		
Composição Auxiliar	91278	SINAPI	PLACA VIBRATÓRIA REVERSÍVEL COM MOTOR 4 TEMPOS A GASOLINA, FORÇA CENTRÍFUGA DE 25 KN (2500 KGF), POTÊNCIA 5,5 CV - CHI DIURNO. AF_08/2015	CHOR - CUSTOS HORÁRIOS DE MÁQUINAS E EQUIPAMENTOS	CHI	0,0300000	0,74	0,02		
Insumo	00004718	SINAPI	PEDRA BRITADA N. 2 (19 A 38 MM) POSTO PEDREIRA/FORNECEDOR, SEM FRETE	Material	m³	0,5950000	78,19	46,52		
Insumo	00004721	SINAPI	PEDRA BRITADA N. 1 (9,5 A 19 MM) POSTO PEDREIRA/FORNECEDOR, SEM FRETE	Material	m³	0,5950000	77,78	46,27		
					MO sem LS =>	53,13	LS =>	0,00	MO com LS =>	53,13
					Valor do BDI =>	39,45			Valor com BDI =>	204,33

2.1.7	Código	Banco	Descrição	Tipo	Und	Quant.	Valor Unit	Total
Composição	96536	SINAPI	FABRICAÇÃO, MONTAGEM E DESMONTAGEM DE FÔRMA PARA VIGA BALDRAME, EM MADEIRA SERRADA, E=25 MM, 4 UTILIZAÇÕES. AF_01/2024	FUES - FUNDAÇÕES E ESTRUTURAS	m²	1,0000000	74,73	74,73
Composição Auxiliar	88239	SINAPI	AJUDANTE DE CARPINTEIRO COM ENCARGOS COMPLEMENTARES	SEDI - SERVIÇOS DIVERSOS	H	0,4770000	31,51	15,03
Composição Auxiliar	88262	SINAPI	CARPINTEIRO DE FORMAS COM ENCARGOS COMPLEMENTARES	SEDI - SERVIÇOS DIVERSOS	H	1,0880000	33,26	36,18
Composição Auxiliar	91692	SINAPI	SERRA CIRCULAR DE BANCADA COM MOTOR ELÉTRICO POTÊNCIA DE 5HP, COM COIFA PARA DISCO 10" - CHP DIURNO. AF_08/2015	CHOR - CUSTOS HORÁRIOS DE MÁQUINAS E EQUIPAMENTOS	CHP	0,0130000	33,42	0,43
Composição Auxiliar	91693	SINAPI	SERRA CIRCULAR DE BANCADA COM MOTOR ELÉTRICO POTÊNCIA DE 5HP, COM COIFA PARA DISCO 10" - CHI DIURNO. AF_08/2015	CHOR - CUSTOS HORÁRIOS DE MÁQUINAS E EQUIPAMENTOS	CHI	0,0530000	32,30	1,71
Insumo	00002692	SINAPI	DESMOLDANTE PROTETOR PARA FORMAS DE MADEIRA, DE BASE OLEOSA EMULSIONADA EM AGUA	Material	L	0,0167000	6,83	0,11

Prefeitura de Leme
CNPJ: 46.362.661/0001-68

Insumo	00004491	SINAPI	PONTALETE *7,5 X 7,5* CM EM PINUS, MISTA OU EQUIVALENTE DA REGIAO - BRUTA	Material	M	0,6050000	7,54	4,56
Insumo	00004517	SINAPI	SARRAFO *2,5 X 7,5* CM EM PINUS, MISTA OU EQUIVALENTE DA REGIAO - BRUTA	Material	M	0,5470000	2,63	1,43
Insumo	00005073	SINAPI	PREGO DE ACO POLIDO COM CABECA 17 X 24 (2 1/4 X 11)	Material	KG	0,0260000	12,44	0,32
Insumo	00006212	SINAPI	TABUA *2,5 X 30 CM EM PINUS, MISTA OU EQUIVALENTE DA REGIAO - BRUTA	Material	M	1,1340000	12,50	14,17
Insumo	00040304	SINAPI	PREGO DE ACO POLIDO COM CABECA DUPLA 17 X 27 (2 1/2 X 11)	Material	KG	0,0530000	15,06	0,79

MO sem LS => 39,84 LS => 0,00 MO com LS => 39,84

Valor do BDI => 17,88 Valor com BDI => 92,61

2.1.8	Código Banco	Descrição	Tipo	Und	Quant.	Valor Unit	Total	
Composição	92269	SINAPI	FABRICAÇÃO DE FÔRMA PARA PILARES E ESTRUTURAS SIMILARES, EM MADEIRA SERRADA, E=25 MM. AF_09/2020	FUES - FUNDAÇÕES E ESTRUTURAS	m²	1,0000000	127,15	127,15
Composição Auxiliar	88239	SINAPI	AJUDANTE DE CARPINTEIRO COM ENCARGOS COMPLEMENTARES	SEDI - SERVIÇOS DIVERSOS	H	0,1430000	31,51	4,50
Composição Auxiliar	88262	SINAPI	CARPINTEIRO DE FORMAS COM ENCARGOS COMPLEMENTARES	SEDI - SERVIÇOS DIVERSOS	H	0,6070000	33,26	20,18
Composição Auxiliar	91692	SINAPI	SERRA CIRCULAR DE BANCADA COM MOTOR ELÉTRICO POTÊNCIA DE 5HP, COM COIFA PARA DISCO 10" - CHP DIURNO. AF_08/2015	CHOR - CUSTOS HORÁRIOS DE MÁQUINAS E EQUIPAMENTOS	CHP	0,0500000	33,42	1,67
Composição Auxiliar	91693	SINAPI	SERRA CIRCULAR DE BANCADA COM MOTOR ELÉTRICO POTÊNCIA DE 5HP, COM COIFA PARA DISCO 10" - CHI DIURNO. AF_08/2015	CHOR - CUSTOS HORÁRIOS DE MÁQUINAS E EQUIPAMENTOS	CHI	0,2010000	32,30	6,49
Insumo	00004517	SINAPI	SARRAFO *2,5 X 7,5* CM EM PINUS, MISTA OU EQUIVALENTE DA REGIAO - BRUTA	Material	M	4,4320000	2,63	11,65
Insumo	00005068	SINAPI	PREGO DE ACO POLIDO COM CABECA 17 X 21 (2 X 11)	Material	KG	0,0860000	12,20	1,04
Insumo	00006212	SINAPI	TABUA *2,5 X 30 CM EM PINUS, MISTA OU EQUIVALENTE DA REGIAO - BRUTA	Material	M	6,5300000	12,50	81,62

MO sem LS => 24,70 LS => 0,00 MO com LS => 24,70

Valor do BDI => 30,42 Valor com BDI => 157,57

2.1.8	Código Banco	Descrição	Tipo	Und	Quant.	Valor Unit	Total	
Composição	92762	SINAPI	ARMAÇÃO DE PILAR OU VIGA DE ESTRUTURA CONVENCIONAL DE CONCRETO ARMADO UTILIZANDO AÇO CA-50 DE 10,0 MM - MONTAGEM. AF_06/2022	FUES - FUNDAÇÕES E ESTRUTURAS	KG	1,0000000	10,99	10,99
Composição Auxiliar	88238	SINAPI	AJUDANTE DE ARMADOR COM ENCARGOS COMPLEMENTARES	SEDI - SERVIÇOS DIVERSOS	H	0,0064000	31,57	0,20
Composição Auxiliar	88245	SINAPI	ARMADOR COM ENCARGOS COMPLEMENTARES	SEDI - SERVIÇOS DIVERSOS	H	0,0392000	33,40	1,30
Composição Auxiliar	92803	SINAPI	CORTE E DOBRA DE AÇO CA-50, DIÂMETRO DE 10,0 MM. AF_06/2022	FUES - FUNDAÇÕES E ESTRUTURAS	KG	1,0000000	8,88	8,88
Insumo	00039017	SINAPI	ESPACADOR / DISTANCIADOR CIRCULAR COM ENTRADA LATERAL, EM PLASTICO, PARA VERGALHAO *4,2 A 12,5* MM, COBRIMENTO 20 MM	Material	UN	0,5430000	0,22	0,11
Insumo	00043132	SINAPI	ARAME RECOZIDO 16 BWG, D = 1,65 MM (0,016 KG/M) OU 18 BWG, D = 1,25 MM (0,01 KG/M)	Material	KG	0,0250000	20,00	0,50

MO sem LS => 1,35 LS => 0,00 MO com LS => 1,35
Valor do BDI => 2,62 Valor com BDI => 13,61

2.1.9	Código Banco	Descrição	Tipo	Und	Quant.	Valor Unit	Total
Composição	103669 SINAPI	CONCRETAGEM DE PILARES, FCK = 25 MPA, COM USO DE BALDES - LANÇAMENTO, ADENSAMENTO E ACABAMENTO. AF_02/2022	FUES - FUNDAÇÕES E ESTRUTURAS	m³	1,0000000	930,45	930,45
Composição Auxiliar	88262 SINAPI	CARPINTEIRO DE FORMAS COM ENCARGOS COMPLEMENTARES	SEDI - SERVIÇOS DIVERSOS	H	2,4590000	33,26	81,78
Composição Auxiliar	88309 SINAPI	PEDREIRO COM ENCARGOS COMPLEMENTARES	SEDI - SERVIÇOS DIVERSOS	H	2,4590000	33,68	82,81
Composição Auxiliar	88316 SINAPI	SERVENTE COM ENCARGOS COMPLEMENTARES	SEDI - SERVIÇOS DIVERSOS	H	7,3770000	29,32	216,29
Composição Auxiliar	90586 SINAPI	VIBRADOR DE IMERSÃO, DIÂMETRO DE PONTEIRA 45MM, MOTOR ELÉTRICO TRIFÁSICO POTÊNCIA DE 2 CV - CHP DIURNO. AF_06/2015	CHOR - CUSTOS HORÁRIOS DE MÁQUINAS E EQUIPAMENTOS	CHP	1,0420000	1,26	1,31
Composição Auxiliar	90587 SINAPI	VIBRADOR DE IMERSÃO, DIÂMETRO DE PONTEIRA 45MM, MOTOR ELÉTRICO TRIFÁSICO POTÊNCIA DE 2 CV - CHI DIURNO. AF_06/2015	CHOR - CUSTOS HORÁRIOS DE MÁQUINAS E EQUIPAMENTOS	CHI	1,4170000	0,53	0,75
Insumo	00038408 SINAPI	CONCRETO USINADO BOMBEAVEL, CLASSE DE RESISTENCIA C25, COM BRITA 0 E 1, SLUMP = 190 +/- 20 MM, EXCLUI SERVICO DE BOMBEAMENTO (NBR 8953)	Material	m³	1,1030000	496,39	547,51

MO sem LS => 278,23 LS => 0,00 MO com LS => 278,23
Valor do BDI => 222,65 Valor com BDI => 1.153,10

2.1.9	Código Banco	Descrição	Tipo	Und	Quant.	Valor Unit	Total
Composição	92759 SINAPI	ARMAÇÃO DE PILAR OU VIGA DE ESTRUTURA CONVENCIONAL DE CONCRETO ARMADO UTILIZANDO AÇO CA-60 DE 5,0 MM - MONTAGEM. AF_06/2022	FUES - FUNDAÇÕES E ESTRUTURAS	KG	1,0000000	14,92	14,92
Composição Auxiliar	88238 SINAPI	AJUDANTE DE ARMADOR COM ENCARGOS COMPLEMENTARES	SEDI - SERVIÇOS DIVERSOS	H	0,0175000	31,57	0,55
Composição Auxiliar	88245 SINAPI	ARMADOR COM ENCARGOS COMPLEMENTARES	SEDI - SERVIÇOS DIVERSOS	H	0,1069000	33,40	3,57
Composição Auxiliar	92800 SINAPI	CORTE E DOBRA DE AÇO CA-60, DIÂMETRO DE 5,0 MM. AF_06/2022	FUES - FUNDAÇÕES E ESTRUTURAS	KG	1,0000000	10,04	10,04
Insumo	00039017 SINAPI	ESPACADOR / DISTANCIADOR CIRCULAR COM ENTRADA LATERAL, EM PLASTICO, PARA VERGALHAO *4,2 A 12,5* MM, COBRIMENTO 20 MM	Material	UN	1,1900000	0,22	0,26
Insumo	00043132 SINAPI	ARAME RECOZIDO 16 BWG, D = 1,65 MM (0,016 KG/M) OU 18 BWG, D = 1,25 MM (0,01 KG/M)	Material	KG	0,0250000	20,00	0,50

MO sem LS => 4,71 LS => 0,00 MO com LS => 4,71
Valor do BDI => 3,57 Valor com BDI => 18,49

2.1.12	Código Banco	Descrição	Tipo	Und	Quant.	Valor Unit	Total
Composição	103338 SINAPI	ALVENARIA DE VEDAÇÃO DE BLOCOS VAZADOS DE CONCRETO APARENTE DE 14X19X39 CM (ESPESSURA 14 CM) E ARGAMASSA DE ASSENTAMENTO COM PREPARO EM BETONEIRA. AF_12/2021	PARE - PAREDES/PAINÉIS	m²	1,0000000	122,34	122,34

Prefeitura de Leme
CNPJ: 46.362.661/0001-68

Composição Auxiliar	87292	SINAPI	ARGAMASSA TRAÇO 1:2:8 (EM VOLUME DE CIMENTO, CAL E AREIA MÉDIA ÚMIDA) PARA EMBOÇO/MASSA ÚNICA/ASSENTAMENTO DE ALVENARIA DE VEDAÇÃO, PREPARO MECÂNICO COM BETONEIRA 400 L. AF_08/2019	SEDI - SERVIÇOS DIVERSOS	m³	0,0102000	509,36	5,19	
Composição Auxiliar	88309	SINAPI	PEDREIRO COM ENCARGOS COMPLEMENTARES	SEDI - SERVIÇOS DIVERSOS	H	1,3000000	33,68	43,78	
Composição Auxiliar	88316	SINAPI	SERVENTE COM ENCARGOS COMPLEMENTARES	SEDI - SERVIÇOS DIVERSOS	H	0,6500000	29,32	19,05	
Insumo	00034547	SINAPI	TELA DE AÇO SOLDADA GALVANIZADA/ZINCADA PARA ALVENARIA, FIO D = *1,20 A 1,70* MM, MALHA 15 X 15 MM, (C X L) *50 X 12* CM	Material	M	0,4200000	3,64	1,52	
Insumo	00037103	SINAPI	BLOCO DE VEDACAO DE CONCRETO APARENTE 14 X 19 X 39 CM (CLASSE C - NBR 6136)	Material	UN	13,6000000	3,85	52,36	
Insumo	00037395	SINAPI	PINO DE AÇO COM FURO, HASTE = 27 MM (ACAO DIRETA)	Material	CENTO	0,0100000	44,07	0,44	
				MO sem LS =>	47,39	LS =>	0,00	MO com LS =>	47,39
				Valor do BDI =>	29,27			Valor com BDI =>	151,61

2.1.13	Código Banco	Descrição	Tipo	Und	Quant.	Valor Unit	Total		
Composição	101979	SINAPI	CHAPIM (RUFO CAPA) EM AÇO GALVANIZADO, CORTE 33. AF_11/2020	REVE - REVESTIMENTO E TRATAMENTO DE SUPERFÍCIES	M	1,0000000	41,08	41,08	
Composição Auxiliar	88309	SINAPI	PEDREIRO COM ENCARGOS COMPLEMENTARES	SEDI - SERVIÇOS DIVERSOS	H	0,1790000	33,68	6,02	
Composição Auxiliar	88316	SINAPI	SERVENTE COM ENCARGOS COMPLEMENTARES	SEDI - SERVIÇOS DIVERSOS	H	0,0900000	29,32	2,63	
Insumo	00000142	SINAPI	SELANTE ELASTICO MONOCOMPONENTE A BASE DE POLIURETANO (PU) PARA JUNTAS DIVERSAS	Material	310ML	0,0920000	34,10	3,13	
Insumo	00001113	SINAPI	RUFO EXTERNO/INTERNO DE CHAPA DE AÇO GALVANIZADA NUM 26, CORTE 33 CM	Material	M	1,1500000	25,28	29,07	
Insumo	00011950	SINAPI	BUCHA DE NYLON SEM ABA S6, COM PARAFUSO DE 4,20 X 40 MM EM AÇO ZINCADO COM ROSCA SOBERBA, CABECA CHATA E FENDA PHILLIPS	Material	UN	1,3300000	0,18	0,23	
				MO sem LS =>	6,39	LS =>	0,00	MO com LS =>	6,39
				Valor do BDI =>	9,83			Valor com BDI =>	50,91

2.1.14	Código Banco	Descrição	Tipo	Und	Quant.	Valor Unit	Total	
Composição	105126	SINAPI	INSTALAÇÃO DE CONCERTINA SIMPLES, ESPIRAL DE 300 MM. AF_03/2024	CANT - CANTEIRO DE OBRAS	M	1,0000000	30,06	30,06
Composição Auxiliar	88309	SINAPI	PEDREIRO COM ENCARGOS COMPLEMENTARES	SEDI - SERVIÇOS DIVERSOS	H	0,1200000	33,68	4,04
Composição Auxiliar	88316	SINAPI	SERVENTE COM ENCARGOS COMPLEMENTARES	SEDI - SERVIÇOS DIVERSOS	H	0,0800000	29,32	2,34
Insumo	00000344	SINAPI	ARAME GALVANIZADO 16 BWG, D = 1,65MM (0,0166 KG/M)	Material	KG	0,0350000	26,29	0,92
Insumo	00005077	SINAPI	GRAMPO DE AÇO POLIDO 7/8" X 9	Material	KG	0,0270000	13,62	0,36
Insumo	00034347	SINAPI	CONCERTINA SIMPLES EM AÇO GALVANIZADO DE ALTA RESISTENCIA, COM ESPIRAL DE 300 MM, D = 2,76 MM	Material	M	1,0000000	14,97	14,97



Prefeitura de Leme
CNPJ: 46.362.661/0001-68

Insumo	00034349	SINAPI	HASTE RETA DE ACO GALVANIZADO, H = *30* CM, BASE RETANGULAR, PARA FIXACAO DE CONCERTINA SIMPLES DE 30 CM (NAO INCLUI OS FIXADORES)	Material	UN	0,2900000	25,64	7,43	
				MO sem LS =>		4,69	LS =>	0,00 MO com LS =>	4,69
				Valor do BDI =>		7,19		Valor com BDI =>	37,25

2.1.15	Código Banco	Descrição	Tipo	Und	Quant.	Valor Unit	Total		
Composição	88485	SINAPI	FUNDO SELADOR ACRÍLICO, APLICAÇÃO MANUAL EM PAREDE, UMA DEMÃO. AF_04/2023	PINT - PINTURAS	m²	1,0000000	4,80	4,80	
Composição Auxiliar	88310	SINAPI	PINTOR COM ENCARGOS COMPLEMENTARES	SEDI - SERVIÇOS DIVERSOS	H	0,0666000	35,46	2,36	
Composição Auxiliar	88316	SINAPI	SERVENTE COM ENCARGOS COMPLEMENTARES	SEDI - SERVIÇOS DIVERSOS	H	0,0222000	29,32	0,65	
Insumo	00006085	SINAPI	SELADOR ACRILICO OPACO PREMIUM INTERIOR/EXTERIOR	Material	L	0,1666000	10,79	1,79	
				MO sem LS =>		2,14	LS =>	0,00 MO com LS =>	2,14
				Valor do BDI =>		1,14		Valor com BDI =>	5,94

2.1.16	Código Banco	Descrição	Tipo	Und	Quant.	Valor Unit	Total		
Composição	95626	SINAPI	APLICAÇÃO MANUAL DE TINTA LÁTEX ACRÍLICA EM PAREDE EXTERNAS DE CASAS, DUAS DEMÃOS. AF_03/2024	PINT - PINTURAS	m²	1,0000000	17,87	17,87	
Composição Auxiliar	88310	SINAPI	PINTOR COM ENCARGOS COMPLEMENTARES	SEDI - SERVIÇOS DIVERSOS	H	0,2866000	35,46	10,16	
Composição Auxiliar	88316	SINAPI	SERVENTE COM ENCARGOS COMPLEMENTARES	SEDI - SERVIÇOS DIVERSOS	H	0,0468000	29,32	1,37	
Insumo	00007356	SINAPI	TINTA LATEX ACRILICA PREMIUM, COR BRANCO FOSCO	Material	L	0,2061500	30,79	6,34	
				MO sem LS =>		8,25	LS =>	0,00 MO com LS =>	8,25
				Valor do BDI =>		4,27		Valor com BDI =>	22,14

3.1.1	Código Banco	Descrição	Tipo	Und	Quant.	Valor Unit	Total		
Composição	24.02.040	CPOS/CDHU	Porta/portão tipo gradil sob medida	24.02.	m²	1,0000000	940,21	940,21	
Insumo	B.01.000.01013	CPOS/CDHU	Pedreiro	Mão de Obra	H	1,0000000	26,09	26,09	
Insumo	B.01.000.01014	CPOS/CDHU	Servente	Mão de Obra	H	3,0000000	21,43	64,29	
Insumo	B.02.000.02050	CPOS/CDHU	Cimento CPII-E-32 (sacos de 50 kg)	Material	KG	2,0300000	0,62	1,25	
Insumo	B.04.000.02050	CPOS/CDHU	Areia média lavada (a granel caçamba fechada)	Material	m³	0,0100000	169,27	1,69	
Insumo	H.03.000.0312	CPOS/CDHU	Portão tipo gradil 1 ou 2 folhas, com ou sem bandeira, sob medida	Material	m²	1,0000000	846,89	846,89	
				MO sem LS =>		90,38	LS =>	0,00 MO com LS =>	90,38
				Valor do BDI =>		224,99		Valor com BDI =>	1.165,20

3.1.1	Código Banco	Descrição	Tipo	Und	Quant.	Valor Unit	Total	
Composição	100701	SINAPI	PORTA DE FERRO, DE ABRIR, TIPO GRADE COM CHAPA, COM GUARNIÇÕES. AF_12/2019	ESQV - ESQUADRIAS/FERRAGENS/VIDR	m²	1,0000000	569,37	569,37



Composição Auxiliar	88309	SINAPI	PEDREIRO COM ENCARGOS COMPLEMENTARES	SEDI - SERVIÇOS DIVERSOS	H	0,4570000	33,68	15,39		
Composição Auxiliar	88316	SINAPI	SERVENTE COM ENCARGOS COMPLEMENTARES	SEDI - SERVIÇOS DIVERSOS	H	0,2290000	29,32	6,71		
Composição Auxiliar	88627	SINAPI	ARGAMASSA TRAÇO 1:0,5:4,5 (EM VOLUME DE CIMENTO, CAL E AREIA MÉDIA ÚMIDA) PARA ASSENTAMENTO DE ALVENARIA, PREPARO MANUAL. AF_08/2019	SEDI - SERVIÇOS DIVERSOS	m³	0,0120000	631,21	7,57		
Insumo	00004930	SINAPI	PORTA DE ABRIR / GIRO, EM GRADIL FERRO, COM BARRA CHATA 3 CM X 1/4", COM REQUADRO E GUARNICAO - COMPLETO - ACABAMENTO NATURAL	Material	m²	1,0000000	539,70	539,70		
				MO sem LS =>		18,54	LS =>	0,00	MO com LS =>	18,54
				Valor do BDI =>		136,25		Valor com BDI =>		705,62

3.1.2	Código Banco	Descrição	Tipo	Und	Quant.	Valor Unit	Total			
Composição	33.11.050	CPOS/CDHU	Esmalte à base água em superfície metálica, inclusive preparo	33.11.	m²	1,0000000	49,20	49,20		
Insumo	B.01.000.01014	CPOS/CDHU	Pintor	Mão de Obra	H	0,6000000	31,24	18,74		
Insumo	B.01.000.01014	CPOS/CDHU	Ajudante de pintor	Mão de Obra	H	0,6000000	21,43	12,85		
Insumo	J.01.000.03804	CPOS/CDHU	Lixa d'água, ref. Norton n° 80, Aquaflex ou equivalente	Material	UN	0,3000000	2,00	0,60		
Insumo	J.02.000.028058	CPOS/CDHU	Tinta esmalte Premium, base água, brilhante/acetinado, várias cores, pintura interna/externa, ref. Coralit Zero da Coral, Futura Premium, Suvinil Premium, Metalatex Eco, Sherwin Williams, ou equivalente	Material	L	0,2500000	36,85	9,21		
Insumo	J.02.000.038000	CPOS/CDHU	Fundo preparador base água, para madeira e metais; ref. Fundo preparador Coralit Balance da Coral, Metalatex Eco fundo antiferrugem da Sherwin Williams, Fundo preparador da Suvinil ou equivalente	Material	L	0,2000000	39,04	7,80		
				MO sem LS =>		31,59	LS =>	0,00	MO com LS =>	31,59
				Valor do BDI =>		11,77		Valor com BDI =>		60,97

Composições Auxiliares

	Código Banco	Descrição	Tipo	Und	Quant.	Valor Unit	Total	
Composição	88238	SINAPI	AJUDANTE DE ARMADOR COM ENCARGOS COMPLEMENTARES	SEDI - SERVIÇOS DIVERSOS	H	1,0000000	31,57	31,57
Composição Auxiliar	95308	SINAPI	CURSO DE CAPACITAÇÃO PARA AJUDANTE DE ARMADOR (ENCARGOS COMPLEMENTARES) - HORISTA	SEDI - SERVIÇOS DIVERSOS	H	1,0000000	0,30	0,30
Insumo	00006114	SINAPI	AJUDANTE DE ARMADOR (HORISTA)	Mão de Obra	H	1,0000000	22,82	22,82
Insumo	00037370	SINAPI	ALIMENTACAO - HORISTA (COLETADO CAIXA - ENCARGOS COMPLEMENTARES)	Material	H	1,0000000	4,06	4,06
Insumo	00037371	SINAPI	TRANSPORTE - HORISTA (COLETADO CAIXA - ENCARGOS COMPLEMENTARES)	Material	H	1,0000000	0,95	0,95

Prefeitura de Leme
CNPJ: 46.362.661/0001-68

Insumo	00037372	SINAPI	EXAMES - HORISTA (COLETADO CAIXA - ENCARGOS COMPLEMENTARES)	Material	H	1,0000000	1,34	1,34		
Insumo	00037373	SINAPI	SEGURO - HORISTA (COLETADO CAIXA - ENCARGOS COMPLEMENTARES)	Material	H	1,0000000	0,04	0,04		
Insumo	00043465	SINAPI	FERRAMENTAS - FAMILIA PEDREIRO - HORISTA (ENCARGOS COMPLEMENTARES - COLETADO CAIXA)	Material	H	1,0000000	0,82	0,82		
Insumo	00043489	SINAPI	EPI - FAMILIA PEDREIRO - HORISTA (ENCARGOS COMPLEMENTARES - COLETADO CAIXA)	Material	H	1,0000000	1,24	1,24		
				MO sem LS =>		23,12	LS =>	0,00	MO com LS =>	23,12
				Valor do BDI =>		7,55			Valor com BDI =>	39,12

	Código Banco	Descrição	Tipo	Und	Quant.	Valor Unit	Total			
Composição	88239	SINAPI	AJUDANTE DE CARPINTEIRO COM ENCARGOS COMPLEMENTARES	SEDI - SERVIÇOS DIVERSOS	H	1,0000000	31,51	31,51		
Composição Auxiliar	95309	SINAPI	CURSO DE CAPACITAÇÃO PARA AJUDANTE DE CARPINTEIRO (ENCARGOS COMPLEMENTARES) - HORISTA	SEDI - SERVIÇOS DIVERSOS	H	1,0000000	0,38	0,38		
Insumo	00006117	SINAPI	CARPINTEIRO AUXILIAR (HORISTA)	Mão de Obra	H	1,0000000	22,82	22,82		
Insumo	00037370	SINAPI	ALIMENTACAO - HORISTA (COLETADO CAIXA - ENCARGOS COMPLEMENTARES)	Material	H	1,0000000	4,06	4,06		
Insumo	00037371	SINAPI	TRANSPORTE - HORISTA (COLETADO CAIXA - ENCARGOS COMPLEMENTARES)	Material	H	1,0000000	0,95	0,95		
Insumo	00037372	SINAPI	EXAMES - HORISTA (COLETADO CAIXA - ENCARGOS COMPLEMENTARES)	Material	H	1,0000000	1,34	1,34		
Insumo	00037373	SINAPI	SEGURO - HORISTA (COLETADO CAIXA - ENCARGOS COMPLEMENTARES)	Material	H	1,0000000	0,04	0,04		
Insumo	00043459	SINAPI	FERRAMENTAS - FAMILIA CARPINTEIRO DE FORMAS - HORISTA (ENCARGOS COMPLEMENTARES - COLETADO CAIXA)	Material	H	1,0000000	0,49	0,49		
Insumo	00043483	SINAPI	EPI - FAMILIA CARPINTEIRO DE FORMAS - HORISTA (ENCARGOS COMPLEMENTARES - COLETADO CAIXA)	Material	H	1,0000000	1,43	1,43		
				MO sem LS =>		23,20	LS =>	0,00	MO com LS =>	23,20
				Valor do BDI =>		7,54			Valor com BDI =>	39,05

	Código Banco	Descrição	Tipo	Und	Quant.	Valor Unit	Total			
Composição	88627	SINAPI	ARGAMASSA TRAÇO 1:0,5:4,5 (EM VOLUME DE CIMENTO, CAL E AREIA MÉDIA ÚMIDA) PARA ASSENTAMENTO DE ALVENARIA, PREPARO MANUAL. AF_08/2019	SEDI - SERVIÇOS DIVERSOS	m³	1,0000000	631,21	631,21		
Composição Auxiliar	88316	SINAPI	SERVENTE COM ENCARGOS COMPLEMENTARES	SEDI - SERVIÇOS DIVERSOS	H	8,7800000	29,32	257,42		
Insumo	00000370	SINAPI	AREIA MEDIA - POSTO JAZIDA/FORNECEDOR (RETIRADO NA JAZIDA, SEM TRANSPORTE)	Material	m³	1,1300000	78,00	88,14		
Insumo	00001106	SINAPI	CAL HIDRATADA CH-I PARA ARGAMASSAS	Material	KG	75,4700000	0,95	71,69		
Insumo	00001379	SINAPI	CIMENTO PORTLAND COMPOSTO CP II-32	Material	KG	339,6200000	0,63	213,96		
				MO sem LS =>		184,29	LS =>	0,00	MO com LS =>	184,29
				Valor do BDI =>		151,04			Valor com BDI =>	782,25

	Código Banco	Descrição	Tipo	Und	Quant.	Valor Unit	Total
--	--------------	-----------	------	-----	--------	------------	-------

Prefeitura de Leme
CNPJ: 46.362.661/0001-68

Composição	87292	SINAPI	ARGAMASSA TRAÇO 1:2:8 (EM VOLUME DE CIMENTO, CAL E AREIA MÉDIA ÚMIDA) PARA EMBOÇO/MASSA ÚNICA/ASSENTAMENTO DE ALVENARIA DE VEDAÇÃO, PREPARO MECÂNICO COM BETONEIRA 400 L. AF_08/2019	SEDI - SERVIÇOS DIVERSOS	m³	1,0000000	509,36	509,36
Composição Auxiliar	88377	SINAPI	OPERADOR DE BETONEIRA ESTACIONÁRIA/MISTURADOR COM ENCARGOS COMPLEMENTARES	SEDI - SERVIÇOS DIVERSOS	H	4,5000000	28,24	127,08
Composição Auxiliar	88830	SINAPI	BETONEIRA CAPACIDADE NOMINAL DE 400 L, CAPACIDADE DE MISTURA 280 L, MOTOR ELÉTRICO TRIFÁSICO POTÊNCIA DE 2 CV, SEM CARREGADOR - CHP DIURNO. AF_05/2023	CHOR - CUSTOS HORÁRIOS DE MÁQUINAS E EQUIPAMENTOS	CHP	1,0500000	1,67	1,75
Composição Auxiliar	88831	SINAPI	BETONEIRA CAPACIDADE NOMINAL DE 400 L, CAPACIDADE DE MISTURA 280 L, MOTOR ELÉTRICO TRIFÁSICO POTÊNCIA DE 2 CV, SEM CARREGADOR - CHI DIURNO. AF_05/2023	CHOR - CUSTOS HORÁRIOS DE MÁQUINAS E EQUIPAMENTOS	CHI	3,4500000	0,37	1,27
Insumo	00000370	SINAPI	AREIA MEDIA - POSTO JAZIDA/FORNECEDOR (RETIRADO NA JAZIDA, SEM TRANSPORTE)	Material	m³	1,1600000	78,00	90,48
Insumo	00001106	SINAPI	CAL HIDRATADA CH-I PARA ARGAMASSAS	Material	KG	174,1000000	0,95	165,39
Insumo	00001379	SINAPI	CIMENTO PORTLAND COMPOSTO CP II-32	Material	KG	195,8600000	0,63	123,39

MO sem LS => 94,41 LS => 0,00 MO com LS => 94,41
Valor do BDI => 121,88 Valor com BDI => 631,24

	Código Banco	Descrição	Tipo	Und	Quant.	Valor Unit	Total	
Composição	88245	SINAPI	ARMADOR COM ENCARGOS COMPLEMENTARES	SEDI - SERVIÇOS DIVERSOS	H	1,0000000	33,40	33,40
Composição Auxiliar	95314	SINAPI	CURSO DE CAPACITAÇÃO PARA ARMADOR (ENCARGOS COMPLEMENTARES) - HORISTA	SEDI - SERVIÇOS DIVERSOS	H	1,0000000	0,32	0,32
Insumo	00000378	SINAPI	ARMADOR (HORISTA)	Mão de Obra	H	1,0000000	24,63	24,63
Insumo	00037370	SINAPI	ALIMENTACAO - HORISTA (COLETADO CAIXA - ENCARGOS COMPLEMENTARES)	Material	H	1,0000000	4,06	4,06
Insumo	00037371	SINAPI	TRANSPORTE - HORISTA (COLETADO CAIXA - ENCARGOS COMPLEMENTARES)	Material	H	1,0000000	0,95	0,95
Insumo	00037372	SINAPI	EXAMES - HORISTA (COLETADO CAIXA - ENCARGOS COMPLEMENTARES)	Material	H	1,0000000	1,34	1,34
Insumo	00037373	SINAPI	SEGURO - HORISTA (COLETADO CAIXA - ENCARGOS COMPLEMENTARES)	Material	H	1,0000000	0,04	0,04
Insumo	00043465	SINAPI	FERRAMENTAS - FAMILIA PEDREIRO - HORISTA (ENCARGOS COMPLEMENTARES - COLETADO CAIXA)	Material	H	1,0000000	0,82	0,82
Insumo	00043489	SINAPI	EPI - FAMILIA PEDREIRO - HORISTA (ENCARGOS COMPLEMENTARES - COLETADO CAIXA)	Material	H	1,0000000	1,24	1,24

MO sem LS => 24,95 LS => 0,00 MO com LS => 24,95
Valor do BDI => 7,99 Valor com BDI => 41,39

	Código Banco	Descrição	Tipo	Und	Quant.	Valor Unit	Total	
Composição	88831	SINAPI	BETONEIRA CAPACIDADE NOMINAL DE 400 L, CAPACIDADE DE MISTURA 280 L, MOTOR ELÉTRICO TRIFÁSICO POTÊNCIA DE 2 CV, SEM CARREGADOR - CHI DIURNO. AF_05/2023	CHOR - CUSTOS HORÁRIOS DE MÁQUINAS E EQUIPAMENTOS	CHI	1,0000000	0,37	0,37



Prefeitura de Leme
CNPJ: 46.362.661/0001-68

Composição Auxiliar	88826	SINAPI	BETONEIRA CAPACIDADE NOMINAL DE 400 L, CAPACIDADE DE MISTURA 280 L, MOTOR ELÉTRICO TRIFÁSICO POTÊNCIA DE 2 CV, SEM CARREGADOR - DEPRECIAÇÃO. AF_05/2023	CHOR - CUSTOS HORÁRIOS DE MÁQUINAS E EQUIPAMENTOS	H	1,0000000	0,30	0,30	
Composição Auxiliar	88827	SINAPI	BETONEIRA CAPACIDADE NOMINAL DE 400 L, CAPACIDADE DE MISTURA 280 L, MOTOR ELÉTRICO TRIFÁSICO POTÊNCIA DE 2 CV, SEM CARREGADOR - JUROS. AF_05/2023	CHOR - CUSTOS HORÁRIOS DE MÁQUINAS E EQUIPAMENTOS	H	1,0000000	0,07	0,07	
				MO sem LS =>	0,00	LS =>	0,00	MO com LS =>	0,00
				Valor do BDI =>	0,08			Valor com BDI =>	0,45

	Código	Banco	Descrição	Tipo	Und	Quant.	Valor Unit	Total	
Composição	88830	SINAPI	BETONEIRA CAPACIDADE NOMINAL DE 400 L, CAPACIDADE DE MISTURA 280 L, MOTOR ELÉTRICO TRIFÁSICO POTÊNCIA DE 2 CV, SEM CARREGADOR - CHP DIURNO. AF_05/2023	CHOR - CUSTOS HORÁRIOS DE MÁQUINAS E EQUIPAMENTOS	CHP	1,0000000	1,67	1,67	
Composição Auxiliar	88826	SINAPI	BETONEIRA CAPACIDADE NOMINAL DE 400 L, CAPACIDADE DE MISTURA 280 L, MOTOR ELÉTRICO TRIFÁSICO POTÊNCIA DE 2 CV, SEM CARREGADOR - DEPRECIAÇÃO. AF_05/2023	CHOR - CUSTOS HORÁRIOS DE MÁQUINAS E EQUIPAMENTOS	H	1,0000000	0,30	0,30	
Composição Auxiliar	88827	SINAPI	BETONEIRA CAPACIDADE NOMINAL DE 400 L, CAPACIDADE DE MISTURA 280 L, MOTOR ELÉTRICO TRIFÁSICO POTÊNCIA DE 2 CV, SEM CARREGADOR - JUROS. AF_05/2023	CHOR - CUSTOS HORÁRIOS DE MÁQUINAS E EQUIPAMENTOS	H	1,0000000	0,07	0,07	
Composição Auxiliar	88828	SINAPI	BETONEIRA CAPACIDADE NOMINAL DE 400 L, CAPACIDADE DE MISTURA 280 L, MOTOR ELÉTRICO TRIFÁSICO POTÊNCIA DE 2 CV, SEM CARREGADOR - MANUTENÇÃO. AF_05/2023	CHOR - CUSTOS HORÁRIOS DE MÁQUINAS E EQUIPAMENTOS	H	1,0000000	0,33	0,33	
Composição Auxiliar	88829	SINAPI	BETONEIRA CAPACIDADE NOMINAL DE 400 L, CAPACIDADE DE MISTURA 280 L, MOTOR ELÉTRICO TRIFÁSICO POTÊNCIA DE 2 CV, SEM CARREGADOR - MATERIAIS NA OPERAÇÃO. AF_05/2023	CHOR - CUSTOS HORÁRIOS DE MÁQUINAS E EQUIPAMENTOS	H	1,0000000	0,97	0,97	
				MO sem LS =>	0,00	LS =>	0,00	MO com LS =>	0,00
				Valor do BDI =>	0,39			Valor com BDI =>	2,06

	Código	Banco	Descrição	Tipo	Und	Quant.	Valor Unit	Total	
Composição	88826	SINAPI	BETONEIRA CAPACIDADE NOMINAL DE 400 L, CAPACIDADE DE MISTURA 280 L, MOTOR ELÉTRICO TRIFÁSICO POTÊNCIA DE 2 CV, SEM CARREGADOR - DEPRECIAÇÃO. AF_05/2023	CHOR - CUSTOS HORÁRIOS DE MÁQUINAS E EQUIPAMENTOS	H	1,0000000	0,30	0,30	
Insumo	00010535	SINAPI	BETONEIRA CAPACIDADE NOMINAL 400 L, CAPACIDADE DE MISTURA 280 L, MOTOR ELETRICO TRIFASICO 220/380 V POTENCIA 2 CV, SEM CARREGADOR	Equipamento para Aquisição Permanente	UN	0,0000640	4.800,00	0,30	
				MO sem LS =>	0,00	LS =>	0,00	MO com LS =>	0,00
				Valor do BDI =>	0,07			Valor com BDI =>	0,37

	Código	Banco	Descrição	Tipo	Und	Quant.	Valor Unit	Total
Composição	88827	SINAPI	BETONEIRA CAPACIDADE NOMINAL DE 400 L, CAPACIDADE DE MISTURA 280 L, MOTOR ELÉTRICO TRIFÁSICO POTÊNCIA DE 2 CV, SEM CARREGADOR - JUROS. AF_05/2023	CHOR - CUSTOS HORÁRIOS DE MÁQUINAS E EQUIPAMENTOS	H	1,0000000	0,07	0,07



Prefeitura de Leme
CNPJ: 46.362.661/0001-68

Insumo	00010535	SINAPI	BETONEIRA CAPACIDADE NOMINAL 400 L, CAPACIDADE DE MISTURA 280 L, MOTOR ELETRICO TRIFASICO 220/380 V POTENCIA 2 CV, SEM CARREGADOR	Equipamento para Aquisição Permanente	UN	0,0000148	4.800,00	0,07	
				MO sem LS =>	0,00	LS =>	0,00	MO com LS =>	0,00
				Valor do BDI =>	0,01			Valor com BDI =>	0,08

	Código Banco	Descrição	Tipo	Und	Quant.	Valor Unit	Total		
Composição	88828	SINAPI	BETONEIRA CAPACIDADE NOMINAL DE 400 L, CAPACIDADE DE MISTURA 280 L, MOTOR ELÉTRICO TRIFÁSICO POTÊNCIA DE 2 CV, SEM CARREGADOR - MANUTENÇÃO. AF_05/2023	CHOR - CUSTOS HORÁRIOS DE MÁQUINAS E EQUIPAMENTOS	H	1,0000000	0,33	0,33	
Insumo	00010535	SINAPI	BETONEIRA CAPACIDADE NOMINAL 400 L, CAPACIDADE DE MISTURA 280 L, MOTOR ELETRICO TRIFASICO 220/380 V POTENCIA 2 CV, SEM CARREGADOR	Equipamento para Aquisição Permanente	UN	0,0000700	4.800,00	0,33	
				MO sem LS =>	0,00	LS =>	0,00	MO com LS =>	0,00
				Valor do BDI =>	0,07			Valor com BDI =>	0,40

	Código Banco	Descrição	Tipo	Und	Quant.	Valor Unit	Total		
Composição	88829	SINAPI	BETONEIRA CAPACIDADE NOMINAL DE 400 L, CAPACIDADE DE MISTURA 280 L, MOTOR ELÉTRICO TRIFÁSICO POTÊNCIA DE 2 CV, SEM CARREGADOR - MATERIAIS NA OPERAÇÃO. AF_05/2023	CHOR - CUSTOS HORÁRIOS DE MÁQUINAS E EQUIPAMENTOS	H	1,0000000	0,97	0,97	
Insumo	00002705	SINAPI	ENERGIA ELETRICA ATE 2000 KWH INDUSTRIAL, SEM DEMANDA	Franquia	KWH	1,2500000	0,78	0,97	
				MO sem LS =>	0,00	LS =>	0,00	MO com LS =>	0,00
				Valor do BDI =>	0,23			Valor com BDI =>	1,20

	Código Banco	Descrição	Tipo	Und	Quant.	Valor Unit	Total		
Composição	89226	SINAPI	BETONEIRA CAPACIDADE NOMINAL DE 600 L, CAPACIDADE DE MISTURA 360 L, MOTOR ELÉTRICO TRIFÁSICO POTÊNCIA DE 4 CV, SEM CARREGADOR - CHI DIURNO. AF_05/2023	CHOR - CUSTOS HORÁRIOS DE MÁQUINAS E EQUIPAMENTOS	CHI	1,0000000	1,52	1,52	
Composição Auxiliar	89221	SINAPI	BETONEIRA CAPACIDADE NOMINAL DE 600 L, CAPACIDADE DE MISTURA 360 L, MOTOR ELÉTRICO TRIFÁSICO POTÊNCIA DE 4 CV, SEM CARREGADOR - DEPRECIÇÃO. AF_05/2023	CHOR - CUSTOS HORÁRIOS DE MÁQUINAS E EQUIPAMENTOS	H	1,0000000	1,24	1,24	
Composição Auxiliar	89222	SINAPI	BETONEIRA CAPACIDADE NOMINAL DE 600 L, CAPACIDADE DE MISTURA 360 L, MOTOR ELÉTRICO TRIFÁSICO POTÊNCIA DE 4 CV, SEM CARREGADOR - JUROS. AF_05/2023	CHOR - CUSTOS HORÁRIOS DE MÁQUINAS E EQUIPAMENTOS	H	1,0000000	0,28	0,28	
				MO sem LS =>	0,00	LS =>	0,00	MO com LS =>	0,00
				Valor do BDI =>	0,36			Valor com BDI =>	1,88

	Código Banco	Descrição	Tipo	Und	Quant.	Valor Unit	Total	
Composição	89225	SINAPI	BETONEIRA CAPACIDADE NOMINAL DE 600 L, CAPACIDADE DE MISTURA 360 L, MOTOR ELÉTRICO TRIFÁSICO POTÊNCIA DE 4 CV, SEM CARREGADOR - CHP DIURNO. AF_05/2023	CHOR - CUSTOS HORÁRIOS DE MÁQUINAS E EQUIPAMENTOS	CHP	1,0000000	4,83	4,83



Prefeitura de Leme
CNPJ: 46.362.661/0001-68

Composição Auxiliar	89221	SINAPI	BETONEIRA CAPACIDADE NOMINAL DE 600 L, CAPACIDADE DE MISTURA 360 L, MOTOR ELÉTRICO TRIFÁSICO POTÊNCIA DE 4 CV, SEM CARREGADOR - DEPRECIÇÃO. AF_05/2023	CHOR - CUSTOS HORÁRIOS DE MÁQUINAS E EQUIPAMENTOS	H	1,0000000	1,24	1,24	
Composição Auxiliar	89222	SINAPI	BETONEIRA CAPACIDADE NOMINAL DE 600 L, CAPACIDADE DE MISTURA 360 L, MOTOR ELÉTRICO TRIFÁSICO POTÊNCIA DE 4 CV, SEM CARREGADOR - JUROS. AF_05/2023	CHOR - CUSTOS HORÁRIOS DE MÁQUINAS E EQUIPAMENTOS	H	1,0000000	0,28	0,28	
Composição Auxiliar	89223	SINAPI	BETONEIRA CAPACIDADE NOMINAL DE 600 L, CAPACIDADE DE MISTURA 360 L, MOTOR ELÉTRICO TRIFÁSICO POTÊNCIA DE 4 CV, SEM CARREGADOR - MANUTENÇÃO. AF_05/2023	CHOR - CUSTOS HORÁRIOS DE MÁQUINAS E EQUIPAMENTOS	H	1,0000000	1,36	1,36	
Composição Auxiliar	89224	SINAPI	BETONEIRA CAPACIDADE NOMINAL DE 600 L, CAPACIDADE DE MISTURA 360 L, MOTOR ELÉTRICO TRIFÁSICO POTÊNCIA DE 4 CV, SEM CARREGADOR - MATERIAIS NA OPERAÇÃO. AF_05/2023	CHOR - CUSTOS HORÁRIOS DE MÁQUINAS E EQUIPAMENTOS	H	1,0000000	1,95	1,95	
				MO sem LS =>	0,00	LS =>	0,00	MO com LS =>	0,00
				Valor do BDI =>	1,15			Valor com BDI =>	5,98

	Código	Banco	Descrição	Tipo	Und	Quant.	Valor Unit	Total	
Composição	89221	SINAPI	BETONEIRA CAPACIDADE NOMINAL DE 600 L, CAPACIDADE DE MISTURA 360 L, MOTOR ELÉTRICO TRIFÁSICO POTÊNCIA DE 4 CV, SEM CARREGADOR - DEPRECIÇÃO. AF_05/2023	CHOR - CUSTOS HORÁRIOS DE MÁQUINAS E EQUIPAMENTOS	H	1,0000000	1,24	1,24	
Insumo	00036397	SINAPI	BETONEIRA, CAPACIDADE NOMINAL 600 L, CAPACIDADE DE MISTURA 360L, MOTOR ELETRICO TRIFASICO 220/380V, POTENCIA 4CV, EXCLUSO CARREGADOR	Equipamento para Aquisição Permanente	UN	0,0000640	19.525,42	1,24	
				MO sem LS =>	0,00	LS =>	0,00	MO com LS =>	0,00
				Valor do BDI =>	0,29			Valor com BDI =>	1,53

	Código	Banco	Descrição	Tipo	Und	Quant.	Valor Unit	Total	
Composição	89222	SINAPI	BETONEIRA CAPACIDADE NOMINAL DE 600 L, CAPACIDADE DE MISTURA 360 L, MOTOR ELÉTRICO TRIFÁSICO POTÊNCIA DE 4 CV, SEM CARREGADOR - JUROS. AF_05/2023	CHOR - CUSTOS HORÁRIOS DE MÁQUINAS E EQUIPAMENTOS	H	1,0000000	0,28	0,28	
Insumo	00036397	SINAPI	BETONEIRA, CAPACIDADE NOMINAL 600 L, CAPACIDADE DE MISTURA 360L, MOTOR ELETRICO TRIFASICO 220/380V, POTENCIA 4CV, EXCLUSO CARREGADOR	Equipamento para Aquisição Permanente	UN	0,0000148	19.525,42	0,28	
				MO sem LS =>	0,00	LS =>	0,00	MO com LS =>	0,00
				Valor do BDI =>	0,06			Valor com BDI =>	0,34

	Código	Banco	Descrição	Tipo	Und	Quant.	Valor Unit	Total	
Composição	89223	SINAPI	BETONEIRA CAPACIDADE NOMINAL DE 600 L, CAPACIDADE DE MISTURA 360 L, MOTOR ELÉTRICO TRIFÁSICO POTÊNCIA DE 4 CV, SEM CARREGADOR - MANUTENÇÃO. AF_05/2023	CHOR - CUSTOS HORÁRIOS DE MÁQUINAS E EQUIPAMENTOS	H	1,0000000	1,36	1,36	
Insumo	00036397	SINAPI	BETONEIRA, CAPACIDADE NOMINAL 600 L, CAPACIDADE DE MISTURA 360L, MOTOR ELETRICO TRIFASICO 220/380V, POTENCIA 4CV, EXCLUSO CARREGADOR	Equipamento para Aquisição Permanente	UN	0,0000700	19.525,42	1,36	
				MO sem LS =>	0,00	LS =>	0,00	MO com LS =>	0,00



Valor do BDI => 0,32 Valor com BDI => 1,68

	Código Banco	Descrição	Tipo	Und	Quant.	Valor Unit	Total
Composição	89224 SINAPI	BETONEIRA CAPACIDADE NOMINAL DE 600 L, CAPACIDADE DE MISTURA 360 L, MOTOR ELÉTRICO TRIFÁSICO POTÊNCIA DE 4 CV, SEM CARREGADOR - MATERIAIS NA OPERAÇÃO. AF_05/2023	CHOR - CUSTOS HORÁRIOS DE MÁQUINAS E EQUIPAMENTOS	H	1,0000000	1,95	1,95
Insumo	00002705 SINAPI	ENERGIA ELETRICA ATE 2000 KWH INDUSTRIAL, SEM DEMANDA	Franquia	KWH	2,5000000	0,78	1,95

MO sem LS => 0,00 LS => 0,00 MO com LS => 0,00
Valor do BDI => 0,46 Valor com BDI => 2,41

	Código Banco	Descrição	Tipo	Und	Quant.	Valor Unit	Total
Composição	5903 SINAPI	CAMINHÃO PIPA 10.000 L TRUCADO, PESO BRUTO TOTAL 23.000 KG, CARGA ÚTIL MÁXIMA 15.935 KG, DISTÂNCIA ENTRE EIXOS 4,8 M, POTÊNCIA 230 CV, INCLUSIVE TANQUE DE AÇO PARA TRANSPORTE DE ÁGUA - CHI DIURNO. AF_06/2014	CHOR - CUSTOS HORÁRIOS DE MÁQUINAS E EQUIPAMENTOS	CHI	1,0000000	80,66	80,66
Composição Auxiliar	88282 SINAPI	MOTORISTA DE CAMINHÃO COM ENCARGOS COMPLEMENTARES	SEDI - SERVIÇOS DIVERSOS	H	1,0000000	35,76	35,76
Composição Auxiliar	91396 SINAPI	CAMINHÃO PIPA 10.000 L TRUCADO, PESO BRUTO TOTAL 23.000 KG, CARGA ÚTIL MÁXIMA 15.935 KG, DISTÂNCIA ENTRE EIXOS 4,8 M, POTÊNCIA 230 CV, INCLUSIVE TANQUE DE AÇO PARA TRANSPORTE DE ÁGUA - DEPRECIÇÃO. AF_06/2014	CHOR - CUSTOS HORÁRIOS DE MÁQUINAS E EQUIPAMENTOS	H	1,0000000	29,11	29,11
Composição Auxiliar	91397 SINAPI	CAMINHÃO PIPA 10.000 L TRUCADO, PESO BRUTO TOTAL 23.000 KG, CARGA ÚTIL MÁXIMA 15.935 KG, DISTÂNCIA ENTRE EIXOS 4,8 M, POTÊNCIA 230 CV, INCLUSIVE TANQUE DE AÇO PARA TRANSPORTE DE ÁGUA - JUROS. AF_06/2014	CHOR - CUSTOS HORÁRIOS DE MÁQUINAS E EQUIPAMENTOS	H	1,0000000	11,25	11,25
Composição Auxiliar	91398 SINAPI	CAMINHÃO PIPA 10.000 L TRUCADO, PESO BRUTO TOTAL 23.000 KG, CARGA ÚTIL MÁXIMA 15.935 KG, DISTÂNCIA ENTRE EIXOS 4,8 M, POTÊNCIA 230 CV, INCLUSIVE TANQUE DE AÇO PARA TRANSPORTE DE ÁGUA - IMPOSTOS E SEGUROS. AF_06/2014	CHOR - CUSTOS HORÁRIOS DE MÁQUINAS E EQUIPAMENTOS	H	1,0000000	4,54	4,54

MO sem LS => 28,50 LS => 0,00 MO com LS => 28,50
Valor do BDI => 19,30 Valor com BDI => 99,96

	Código Banco	Descrição	Tipo	Und	Quant.	Valor Unit	Total
Composição	5901 SINAPI	CAMINHÃO PIPA 10.000 L TRUCADO, PESO BRUTO TOTAL 23.000 KG, CARGA ÚTIL MÁXIMA 15.935 KG, DISTÂNCIA ENTRE EIXOS 4,8 M, POTÊNCIA 230 CV, INCLUSIVE TANQUE DE AÇO PARA TRANSPORTE DE ÁGUA - CHP DIURNO. AF_06/2014	CHOR - CUSTOS HORÁRIOS DE MÁQUINAS E EQUIPAMENTOS	CHP	1,0000000	323,31	323,31
Composição Auxiliar	53831 SINAPI	CAMINHÃO PIPA 10.000 L TRUCADO, PESO BRUTO TOTAL 23.000 KG, CARGA ÚTIL MÁXIMA 15.935 KG, DISTÂNCIA ENTRE EIXOS 4,8 M, POTÊNCIA 230 CV, INCLUSIVE TANQUE DE AÇO PARA TRANSPORTE DE ÁGUA - MATERIAIS NA OPERAÇÃO. AF_06/2014	CHOR - CUSTOS HORÁRIOS DE MÁQUINAS E EQUIPAMENTOS	H	1,0000000	191,03	191,03

Prefeitura de Leme
CNPJ: 46.362.661/0001-68

Composição Auxiliar	5763	SINAPI	CAMINHÃO PIPA 10.000 L TRUCADO, PESO BRUTO TOTAL 23.000 KG, CARGA ÚTIL MÁXIMA 15.935 KG, DISTÂNCIA ENTRE EIXOS 4,8 M, POTÊNCIA 230 CV, INCLUSIVE TANQUE DE AÇO PARA TRANSPORTE DE ÁGUA - MANUTENÇÃO. AF_06/2014	CHOR - CUSTOS HORÁRIOS DE MÁQUINAS E EQUIPAMENTOS	H	1,0000000	51,62	51,62
Composição Auxiliar	88282	SINAPI	MOTORISTA DE CAMINHÃO COM ENCARGOS COMPLEMENTARES	SEDI - SERVIÇOS DIVERSOS	H	1,0000000	35,76	35,76
Composição Auxiliar	91396	SINAPI	CAMINHÃO PIPA 10.000 L TRUCADO, PESO BRUTO TOTAL 23.000 KG, CARGA ÚTIL MÁXIMA 15.935 KG, DISTÂNCIA ENTRE EIXOS 4,8 M, POTÊNCIA 230 CV, INCLUSIVE TANQUE DE AÇO PARA TRANSPORTE DE ÁGUA - DEPRECIAÇÃO. AF_06/2014	CHOR - CUSTOS HORÁRIOS DE MÁQUINAS E EQUIPAMENTOS	H	1,0000000	29,11	29,11
Composição Auxiliar	91397	SINAPI	CAMINHÃO PIPA 10.000 L TRUCADO, PESO BRUTO TOTAL 23.000 KG, CARGA ÚTIL MÁXIMA 15.935 KG, DISTÂNCIA ENTRE EIXOS 4,8 M, POTÊNCIA 230 CV, INCLUSIVE TANQUE DE AÇO PARA TRANSPORTE DE ÁGUA - JUROS. AF_06/2014	CHOR - CUSTOS HORÁRIOS DE MÁQUINAS E EQUIPAMENTOS	H	1,0000000	11,25	11,25
Composição Auxiliar	91398	SINAPI	CAMINHÃO PIPA 10.000 L TRUCADO, PESO BRUTO TOTAL 23.000 KG, CARGA ÚTIL MÁXIMA 15.935 KG, DISTÂNCIA ENTRE EIXOS 4,8 M, POTÊNCIA 230 CV, INCLUSIVE TANQUE DE AÇO PARA TRANSPORTE DE ÁGUA - IMPOSTOS E SEGUROS. AF_06/2014	CHOR - CUSTOS HORÁRIOS DE MÁQUINAS E EQUIPAMENTOS	H	1,0000000	4,54	4,54

MO sem LS => 28,50 LS => 0,00 MO com LS => 28,50
Valor do BDI => 77,36 Valor com BDI => 400,67

	Código Banco	Descrição	Tipo	Und	Quant.	Valor Unit	Total
Composição	91396 SINAPI	CAMINHÃO PIPA 10.000 L TRUCADO, PESO BRUTO TOTAL 23.000 KG, CARGA ÚTIL MÁXIMA 15.935 KG, DISTÂNCIA ENTRE EIXOS 4,8 M, POTÊNCIA 230 CV, INCLUSIVE TANQUE DE AÇO PARA TRANSPORTE DE ÁGUA - DEPRECIAÇÃO. AF_06/2014	CHOR - CUSTOS HORÁRIOS DE MÁQUINAS E EQUIPAMENTOS	H	1,0000000	29,11	29,11
Insumo	00037736 SINAPI	TANQUE DE ACO CARBONO NAO REVESTIDO, PARA TRANSPORTE DE AGUA COM CAPACIDADE DE 10 M3, COM BOMBA CENTRIFUGA POR TOMADA DE FORCA, VAZAO MAXIMA *75* M3/H (INCLUI MONTAGEM, NAO INCLUI CAMINHAO)	Equipamento para Aquisição Permanente	UN	0,0000551	85.950,00	4,73
Insumo	00037758 SINAPI	CAMINHAO TRUCADO, PESO BRUTO TOTAL 23000 KG, CARGA UTIL MAXIMA 15285 KG, DISTANCIA ENTRE EIXOS 4,80 M, POTENCIA 326 CV (INCLUI CABINE E CHASSI, NAO INCLUI CARROCERIA)	Equipamento para Aquisição Permanente	UN	0,0000343	710.806,66	24,38

MO sem LS => 0,00 LS => 0,00 MO com LS => 0,00
Valor do BDI => 6,96 Valor com BDI => 36,07

	Código Banco	Descrição	Tipo	Und	Quant.	Valor Unit	Total
Composição	91398 SINAPI	CAMINHÃO PIPA 10.000 L TRUCADO, PESO BRUTO TOTAL 23.000 KG, CARGA ÚTIL MÁXIMA 15.935 KG, DISTÂNCIA ENTRE EIXOS 4,8 M, POTÊNCIA 230 CV, INCLUSIVE TANQUE DE AÇO PARA TRANSPORTE DE ÁGUA - IMPOSTOS E SEGUROS. AF_06/2014	CHOR - CUSTOS HORÁRIOS DE MÁQUINAS E EQUIPAMENTOS	H	1,0000000	4,54	4,54



Prefeitura de Leme
CNPJ: 46.362.661/0001-68

Insumo	00037736	SINAPI	TANQUE DE AÇO CARBONO NÃO REVESTIDO, PARA TRANSPORTE DE ÁGUA COM CAPACIDADE DE 10 M3, COM BOMBA CENTRÍFUGA POR TOMADA DE FORÇA, VAZÃO MÁXIMO *75* M3/H (INCLUI MONTAGEM, NÃO INCLUI CAMINHÃO)	Equipamento para Aquisição Permanente	UN	0,0000058	85.950,00	0,49	
Insumo	00037758	SINAPI	CAMINHÃO TRUCADO, PESO BRUTO TOTAL 23000 KG, CARGA ÚTIL MÁXIMA 15285 KG, DISTÂNCIA ENTRE EIXOS 4,80 M, POTÊNCIA 326 CV (INCLUI CABINE E CHASSI, NÃO INCLUI CARROCERIA)	Equipamento para Aquisição Permanente	UN	0,0000057	710.806,66	4,05	
				MO sem LS =>	0,00	LS =>	0,00	MO com LS =>	0,00
				Valor do BDI =>	1,08			Valor com BDI =>	5,62

	Código Banco	Descrição	Tipo	Und	Quant.	Valor Unit	Total		
Composição	91397	SINAPI	CAMINHÃO PIPA 10.000 L TRUCADO, PESO BRUTO TOTAL 23.000 KG, CARGA ÚTIL MÁXIMA 15.935 KG, DISTÂNCIA ENTRE EIXOS 4,8 M, POTÊNCIA 230 CV, INCLUSIVE TANQUE DE AÇO PARA TRANSPORTE DE ÁGUA - JUROS. AF_06/2014	CHOR - CUSTOS HORÁRIOS DE MÁQUINAS E EQUIPAMENTOS	H	1,0000000	11,25	11,25	
Insumo	00037736	SINAPI	TANQUE DE AÇO CARBONO NÃO REVESTIDO, PARA TRANSPORTE DE ÁGUA COM CAPACIDADE DE 10 M3, COM BOMBA CENTRÍFUGA POR TOMADA DE FORÇA, VAZÃO MÁXIMO *75* M3/H (INCLUI MONTAGEM, NÃO INCLUI CAMINHÃO)	Equipamento para Aquisição Permanente	UN	0,0000144	85.950,00	1,23	
Insumo	00037758	SINAPI	CAMINHÃO TRUCADO, PESO BRUTO TOTAL 23000 KG, CARGA ÚTIL MÁXIMA 15285 KG, DISTÂNCIA ENTRE EIXOS 4,80 M, POTÊNCIA 326 CV (INCLUI CABINE E CHASSI, NÃO INCLUI CARROCERIA)	Equipamento para Aquisição Permanente	UN	0,0000141	710.806,66	10,02	
				MO sem LS =>	0,00	LS =>	0,00	MO com LS =>	0,00
				Valor do BDI =>	2,69			Valor com BDI =>	13,94

	Código Banco	Descrição	Tipo	Und	Quant.	Valor Unit	Total		
Composição	5763	SINAPI	CAMINHÃO PIPA 10.000 L TRUCADO, PESO BRUTO TOTAL 23.000 KG, CARGA ÚTIL MÁXIMA 15.935 KG, DISTÂNCIA ENTRE EIXOS 4,8 M, POTÊNCIA 230 CV, INCLUSIVE TANQUE DE AÇO PARA TRANSPORTE DE ÁGUA - MANUTENÇÃO. AF_06/2014	CHOR - CUSTOS HORÁRIOS DE MÁQUINAS E EQUIPAMENTOS	H	1,0000000	51,62	51,62	
Insumo	00037736	SINAPI	TANQUE DE AÇO CARBONO NÃO REVESTIDO, PARA TRANSPORTE DE ÁGUA COM CAPACIDADE DE 10 M3, COM BOMBA CENTRÍFUGA POR TOMADA DE FORÇA, VAZÃO MÁXIMO *75* M3/H (INCLUI MONTAGEM, NÃO INCLUI CAMINHÃO)	Equipamento para Aquisição Permanente	UN	0,0000689	85.950,00	5,92	
Insumo	00037758	SINAPI	CAMINHÃO TRUCADO, PESO BRUTO TOTAL 23000 KG, CARGA ÚTIL MÁXIMA 15285 KG, DISTÂNCIA ENTRE EIXOS 4,80 M, POTÊNCIA 326 CV (INCLUI CABINE E CHASSI, NÃO INCLUI CARROCERIA)	Equipamento para Aquisição Permanente	UN	0,0000643	710.806,66	45,70	
				MO sem LS =>	0,00	LS =>	0,00	MO com LS =>	0,00
				Valor do BDI =>	12,35			Valor com BDI =>	63,97

	Código Banco	Descrição	Tipo	Und	Quant.	Valor Unit	Total
--	--------------	-----------	------	-----	--------	------------	-------



Prefeitura de Leme
CNPJ: 46.362.661/0001-68

Composição	53831	SINAPI	CAMINHÃO PIPA 10.000 L TRUCADO, PESO BRUTO TOTAL 23.000 KG, CARGA ÚTIL MÁXIMA 15.935 KG, DISTÂNCIA ENTRE EIXOS 4,8 M, POTÊNCIA 230 CV, INCLUSIVE TANQUE DE AÇO PARA TRANSPORTE DE ÁGUA - MATERIAIS NA OPERAÇÃO. AF_06/2014	CHOR - CUSTOS HORÁRIOS DE MÁQUINAS E EQUIPAMENTOS	H	1,0000000	191,03	191,03	
Insumo	00004221	SINAPI	OLEO DIESEL COMBUSTIVEL COMUM METROPOLITANO S-10 OU S-500	Material	L	32,1600000	5,94	191,03	
				MO sem LS =>	0,00	LS =>	0,00	MO com LS =>	0,00
				Valor do BDI =>	45,71			Valor com BDI =>	236,74

	Código Banco	Descrição	Tipo	Und	Quant.	Valor Unit	Total		
Composição	88262	SINAPI	CARPINTEIRO DE FORMAS COM ENCARGOS COMPLEMENTARES	SEDI - SERVIÇOS DIVERSOS	H	1,0000000	33,26	33,26	
Composição Auxiliar	95330	SINAPI	CURSO DE CAPACITAÇÃO PARA CARPINTEIRO DE FÔRMAS (ENCARGOS COMPLEMENTARES) - HORISTA	SEDI - SERVIÇOS DIVERSOS	H	1,0000000	0,32	0,32	
Insumo	00001213	SINAPI	CARPINTEIRO DE FORMAS PARA CONCRETO (HORISTA)	Mão de Obra	H	1,0000000	24,63	24,63	
Insumo	00037370	SINAPI	ALIMENTACAO - HORISTA (COLETADO CAIXA - ENCARGOS COMPLEMENTARES)	Material	H	1,0000000	4,06	4,06	
Insumo	00037371	SINAPI	TRANSPORTE - HORISTA (COLETADO CAIXA - ENCARGOS COMPLEMENTARES)	Material	H	1,0000000	0,95	0,95	
Insumo	00037372	SINAPI	EXAMES - HORISTA (COLETADO CAIXA - ENCARGOS COMPLEMENTARES)	Material	H	1,0000000	1,34	1,34	
Insumo	00037373	SINAPI	SEGURO - HORISTA (COLETADO CAIXA - ENCARGOS COMPLEMENTARES)	Material	H	1,0000000	0,04	0,04	
Insumo	00043459	SINAPI	FERRAMENTAS - FAMILIA CARPINTEIRO DE FORMAS - HORISTA (ENCARGOS COMPLEMENTARES - COLETADO CAIXA)	Material	H	1,0000000	0,49	0,49	
Insumo	00043483	SINAPI	EPI - FAMILIA CARPINTEIRO DE FORMAS - HORISTA (ENCARGOS COMPLEMENTARES - COLETADO CAIXA)	Material	H	1,0000000	1,43	1,43	
				MO sem LS =>	24,95	LS =>	0,00	MO com LS =>	24,95
				Valor do BDI =>	7,95			Valor com BDI =>	41,21

	Código Banco	Descrição	Tipo	Und	Quant.	Valor Unit	Total		
Composição	91534	SINAPI	COMPACTADOR DE SOLOS DE PERCUSSÃO (SOQUETE) COM MOTOR A GASOLINA 4 TEMPOS, POTÊNCIA 4 CV - CHI DIURNO. AF_08/2015	CHOR - CUSTOS HORÁRIOS DE MÁQUINAS E EQUIPAMENTOS	CHI	1,0000000	33,29	33,29	
Composição Auxiliar	88297	SINAPI	OPERADOR DE MÁQUINAS E EQUIPAMENTOS COM ENCARGOS COMPLEMENTARES	SEDI - SERVIÇOS DIVERSOS	H	1,0000000	32,19	32,19	
Composição Auxiliar	91529	SINAPI	COMPACTADOR DE SOLOS DE PERCUSSÃO (SOQUETE) COM MOTOR A GASOLINA 4 TEMPOS, POTÊNCIA 4 CV - DEPRECIÇÃO. AF_08/2015	CHOR - CUSTOS HORÁRIOS DE MÁQUINAS E EQUIPAMENTOS	H	1,0000000	0,87	0,87	
Composição Auxiliar	91530	SINAPI	COMPACTADOR DE SOLOS DE PERCUSSÃO (SOQUETE) COM MOTOR A GASOLINA 4 TEMPOS, POTÊNCIA 4 CV - JURUS. AF_08/2015	CHOR - CUSTOS HORÁRIOS DE MÁQUINAS E EQUIPAMENTOS	H	1,0000000	0,23	0,23	
				MO sem LS =>	24,93	LS =>	0,00	MO com LS =>	24,93
				Valor do BDI =>	7,96			Valor com BDI =>	41,25

	Código Banco	Descrição	Tipo	Und	Quant.	Valor Unit	Total
--	--------------	-----------	------	-----	--------	------------	-------



Prefeitura de Leme
CNPJ: 46.362.661/0001-68

Composição	91533	SINAPI	COMPACTADOR DE SOLOS DE PERCUSSÃO (SOQUETE) COM MOTOR A GASOLINA 4 TEMPOS, POTÊNCIA 4 CV - CHP DIURNO. AF_08/2015	CHOR - CUSTOS HORÁRIOS DE MÁQUINAS E EQUIPAMENTOS	CHP	1,0000000	40,47	40,47
Composição Auxiliar	88297	SINAPI	OPERADOR DE MÁQUINAS E EQUIPAMENTOS COM ENCARGOS COMPLEMENTARES	SEDI - SERVIÇOS DIVERSOS	H	1,0000000	32,19	32,19
Composição Auxiliar	91529	SINAPI	COMPACTADOR DE SOLOS DE PERCUSSÃO (SOQUETE) COM MOTOR A GASOLINA 4 TEMPOS, POTÊNCIA 4 CV - DEPRECIAÇÃO. AF_08/2015	CHOR - CUSTOS HORÁRIOS DE MÁQUINAS E EQUIPAMENTOS	H	1,0000000	0,87	0,87
Composição Auxiliar	91530	SINAPI	COMPACTADOR DE SOLOS DE PERCUSSÃO (SOQUETE) COM MOTOR A GASOLINA 4 TEMPOS, POTÊNCIA 4 CV - JUROS. AF_08/2015	CHOR - CUSTOS HORÁRIOS DE MÁQUINAS E EQUIPAMENTOS	H	1,0000000	0,23	0,23
Composição Auxiliar	91531	SINAPI	COMPACTADOR DE SOLOS DE PERCUSSÃO (SOQUETE) COM MOTOR A GASOLINA 4 TEMPOS, POTÊNCIA 4 CV - MANUTENÇÃO. AF_08/2015	CHOR - CUSTOS HORÁRIOS DE MÁQUINAS E EQUIPAMENTOS	H	1,0000000	1,09	1,09
Composição Auxiliar	91532	SINAPI	COMPACTADOR DE SOLOS DE PERCUSSÃO (SOQUETE) COM MOTOR A GASOLINA 4 TEMPOS, POTÊNCIA 4 CV - MATERIAIS NA OPERAÇÃO. AF_08/2015	CHOR - CUSTOS HORÁRIOS DE MÁQUINAS E EQUIPAMENTOS	H	1,0000000	6,09	6,09

MO sem LS => 24,93 LS => 0,00 MO com LS => 24,93
Valor do BDI => 9,68 Valor com BDI => 50,15

	Código Banco	Descrição	Tipo	Und	Quant.	Valor Unit	Total		
Composição	91529	SINAPI	COMPACTADOR DE SOLOS DE PERCUSSÃO (SOQUETE) COM MOTOR A GASOLINA 4 TEMPOS, POTÊNCIA 4 CV - DEPRECIAÇÃO. AF_08/2015	CHOR - CUSTOS HORÁRIOS DE MÁQUINAS E EQUIPAMENTOS	H	1,0000000	0,87	0,87	
Insumo	00013458	SINAPI	COMPACTADOR DE SOLOS DE PERCURSAO (SOQUETE) COM MOTOR A GASOLINA 4 TEMPOS DE 4 HP (4 CV)	Equipamento para Aquisição Permanente	UN	0,0000533	16.356,52	0,87	
				MO sem LS =>	0,00	LS =>	0,00	MO com LS =>	0,00
				Valor do BDI =>	0,20			Valor com BDI =>	1,07

	Código Banco	Descrição	Tipo	Und	Quant.	Valor Unit	Total		
Composição	91530	SINAPI	COMPACTADOR DE SOLOS DE PERCUSSÃO (SOQUETE) COM MOTOR A GASOLINA 4 TEMPOS, POTÊNCIA 4 CV - JUROS. AF_08/2015	CHOR - CUSTOS HORÁRIOS DE MÁQUINAS E EQUIPAMENTOS	H	1,0000000	0,23	0,23	
Insumo	00013458	SINAPI	COMPACTADOR DE SOLOS DE PERCURSAO (SOQUETE) COM MOTOR A GASOLINA 4 TEMPOS DE 4 HP (4 CV)	Equipamento para Aquisição Permanente	UN	0,0000143	16.356,52	0,23	
				MO sem LS =>	0,00	LS =>	0,00	MO com LS =>	0,00
				Valor do BDI =>	0,05			Valor com BDI =>	0,28

	Código Banco	Descrição	Tipo	Und	Quant.	Valor Unit	Total		
Composição	91531	SINAPI	COMPACTADOR DE SOLOS DE PERCUSSÃO (SOQUETE) COM MOTOR A GASOLINA 4 TEMPOS, POTÊNCIA 4 CV - MANUTENÇÃO. AF_08/2015	CHOR - CUSTOS HORÁRIOS DE MÁQUINAS E EQUIPAMENTOS	H	1,0000000	1,09	1,09	
Insumo	00013458	SINAPI	COMPACTADOR DE SOLOS DE PERCURSAO (SOQUETE) COM MOTOR A GASOLINA 4 TEMPOS DE 4 HP (4 CV)	Equipamento para Aquisição Permanente	UN	0,0000667	16.356,52	1,09	
				MO sem LS =>	0,00	LS =>	0,00	MO com LS =>	0,00
				Valor do BDI =>	0,26			Valor com BDI =>	1,35

	Código Banco	Descrição	Tipo	Und	Quant.	Valor Unit	Total
--	--------------	-----------	------	-----	--------	------------	-------



Prefeitura de Leme
CNPJ: 46.362.661/0001-68

Composição	91532	SINAPI	COMPACTADOR DE SOLOS DE PERCUSSÃO (SOQUETE) COM MOTOR A GASOLINA 4 TEMPOS, POTÊNCIA 4 CV - MATERIAIS NA OPERAÇÃO. AF_08/2015	CHOR - CUSTOS HORÁRIOS DE MÁQUINAS E EQUIPAMENTOS	H	1,0000000	6,09	6,09	
Insumo	00004222	SINAPI	GASOLINA COMUM	Material	L	1,0300000	5,92	6,09	
				MO sem LS =>	0,00	LS =>	0,00	MO com LS =>	0,00
				Valor do BDI =>	1,45			Valor com BDI =>	7,54

	Código Banco	Descrição	Tipo	Und	Quant.	Valor Unit	Total		
Composição	94970	SINAPI	CONCRETO FCK = 20MPA, TRAÇO 1:2,7:3 (EM MASSA SECA DE CIMENTO/ AREIA MÉDIA/ BRITA 1) - PREPARO MECÂNICO COM BETONEIRA 600 L. AF_05/2021	FUES - FUNDAÇÕES E ESTRUTURAS	m³	1,0000000	409,76	409,76	
Composição Auxiliar	88316	SINAPI	SERVENTE COM ENCARGOS COMPLEMENTARES	SEDI - SERVIÇOS DIVERSOS	H	2,0267000	29,32	59,42	
Composição Auxiliar	88377	SINAPI	OPERADOR DE BETONEIRA ESTACIONÁRIA/MISTURADOR COM ENCARGOS COMPLEMENTARES	SEDI - SERVIÇOS DIVERSOS	H	1,2768000	28,24	36,05	
Composição Auxiliar	89225	SINAPI	BETONEIRA CAPACIDADE NOMINAL DE 600 L, CAPACIDADE DE MISTURA 360 L, MOTOR ELÉTRICO TRIFÁSICO POTÊNCIA DE 4 CV, SEM CARREGADOR - CHP DIURNO. AF_05/2023	CHOR - CUSTOS HORÁRIOS DE MÁQUINAS E EQUIPAMENTOS	CHP	0,6572000	4,83	3,17	
Composição Auxiliar	89226	SINAPI	BETONEIRA CAPACIDADE NOMINAL DE 600 L, CAPACIDADE DE MISTURA 360 L, MOTOR ELÉTRICO TRIFÁSICO POTÊNCIA DE 4 CV, SEM CARREGADOR - CHI DIURNO. AF_05/2023	CHOR - CUSTOS HORÁRIOS DE MÁQUINAS E EQUIPAMENTOS	CHI	0,6197000	1,52	0,94	
Insumo	00000370	SINAPI	AREIA MEDIA - POSTO JAZIDA/FORNECEDOR (RETIRADO NA JAZIDA, SEM TRANSPORTE)	Material	m³	0,7609000	78,00	59,35	
Insumo	00001379	SINAPI	CIMENTO PORTLAND COMPOSTO CP II-32	Material	KG	325,1589000	0,63	204,85	
Insumo	00004721	SINAPI	PEDRA BRITADA N. 1 (9,5 A 19 MM) POSTO PEDREIRA/FORNECEDOR, SEM FRETE	Material	m³	0,5912000	77,78	45,98	
				MO sem LS =>	69,32	LS =>	0,00	MO com LS =>	69,32
				Valor do BDI =>	98,05			Valor com BDI =>	507,81

	Código Banco	Descrição	Tipo	Und	Quant.	Valor Unit	Total		
Composição	92803	SINAPI	CORTE E DOBRA DE AÇO CA-50, DIÂMETRO DE 10,0 MM. AF_06/2022	FUES - FUNDAÇÕES E ESTRUTURAS	KG	1,0000000	8,88	8,88	
Composição Auxiliar	88238	SINAPI	AJUDANTE DE ARMADOR COM ENCARGOS COMPLEMENTARES	SEDI - SERVIÇOS DIVERSOS	H	0,0014000	31,57	0,04	
Composição Auxiliar	88245	SINAPI	ARMADOR COM ENCARGOS COMPLEMENTARES	SEDI - SERVIÇOS DIVERSOS	H	0,0088000	33,40	0,29	
Insumo	00000034	SINAPI	ACO CA-50, 10,0 MM, VERGALHAO	Material	KG	1,1100000	7,71	8,55	
				MO sem LS =>	0,24	LS =>	0,00	MO com LS =>	0,24
				Valor do BDI =>	2,12			Valor com BDI =>	11,00

	Código Banco	Descrição	Tipo	Und	Quant.	Valor Unit	Total	
Composição	92800	SINAPI	CORTE E DOBRA DE AÇO CA-60, DIÂMETRO DE 5,0 MM. AF_06/2022	FUES - FUNDAÇÕES E ESTRUTURAS	KG	1,0000000	10,04	10,04
Composição Auxiliar	88238	SINAPI	AJUDANTE DE ARMADOR COM ENCARGOS COMPLEMENTARES	SEDI - SERVIÇOS DIVERSOS	H	0,0095000	31,57	0,29



Prefeitura de Leme
CNPJ: 46.362.661/0001-68

Composição Auxiliar	88245	SINAPI	ARMADOR COM ENCARGOS COMPLEMENTARES	SEDI - SERVIÇOS DIVERSOS	H	0,0581000	33,40	1,94	
Insumo	00043059	SINAPI	ACO CA-60, 4,2 MM, OU 5,0 MM, OU 6,0 MM, OU 7,0 MM, VERGALHAO	Material	KG	1,0700000	7,30	7,81	
				MO sem LS =>	1,65	LS =>	0,00	MO com LS =>	1,65
				Valor do BDI =>	2,40	Valor com BDI =>		12,44	

	Código Banco	Descrição	Tipo	Und	Quant.	Valor Unit	Total		
Composição	95308	SINAPI	CURSO DE CAPACITAÇÃO PARA AJUDANTE DE ARMADOR (ENCARGOS COMPLEMENTARES) - HORISTA	SEDI - SERVIÇOS DIVERSOS	H	1,0000000	0,30	0,30	
Insumo	00006114	SINAPI	AJUDANTE DE ARMADOR (HORISTA)	Mão de Obra	H	0,0132800	22,82	0,30	
				MO sem LS =>	0,30	LS =>	0,00	MO com LS =>	0,30
				Valor do BDI =>	0,07	Valor com BDI =>		0,37	

	Código Banco	Descrição	Tipo	Und	Quant.	Valor Unit	Total		
Composição	95309	SINAPI	CURSO DE CAPACITAÇÃO PARA AJUDANTE DE CARPINTEIRO (ENCARGOS COMPLEMENTARES) - HORISTA	SEDI - SERVIÇOS DIVERSOS	H	1,0000000	0,38	0,38	
Insumo	00006117	SINAPI	CARPINTEIRO AUXILIAR (HORISTA)	Mão de Obra	H	0,0169900	22,82	0,38	
				MO sem LS =>	0,38	LS =>	0,00	MO com LS =>	0,38
				Valor do BDI =>	0,09	Valor com BDI =>		0,47	

	Código Banco	Descrição	Tipo	Und	Quant.	Valor Unit	Total		
Composição	95314	SINAPI	CURSO DE CAPACITAÇÃO PARA ARMADOR (ENCARGOS COMPLEMENTARES) - HORISTA	SEDI - SERVIÇOS DIVERSOS	H	1,0000000	0,32	0,32	
Insumo	00000378	SINAPI	ARMADOR (HORISTA)	Mão de Obra	H	0,0132800	24,63	0,32	
				MO sem LS =>	0,32	LS =>	0,00	MO com LS =>	0,32
				Valor do BDI =>	0,07	Valor com BDI =>		0,39	

	Código Banco	Descrição	Tipo	Und	Quant.	Valor Unit	Total		
Composição	95330	SINAPI	CURSO DE CAPACITAÇÃO PARA CARPINTEIRO DE FÔRMAS (ENCARGOS COMPLEMENTARES) - HORISTA	SEDI - SERVIÇOS DIVERSOS	H	1,0000000	0,32	0,32	
Insumo	00001213	SINAPI	CARPINTEIRO DE FORMAS PARA CONCRETO (HORISTA)	Mão de Obra	H	0,0132800	24,63	0,32	
				MO sem LS =>	0,32	LS =>	0,00	MO com LS =>	0,32
				Valor do BDI =>	0,07	Valor com BDI =>		0,39	

	Código Banco	Descrição	Tipo	Und	Quant.	Valor Unit	Total		
Composição	95347	SINAPI	CURSO DE CAPACITAÇÃO PARA MOTORISTA DE CAMINHÃO (ENCARGOS COMPLEMENTARES) - HORISTA	SEDI - SERVIÇOS DIVERSOS	H	1,0000000	0,16	0,16	
Insumo	00004093	SINAPI	MOTORISTA DE CAMINHAO (HORISTA)	Mão de Obra	H	0,0058600	28,34	0,16	
				MO sem LS =>	0,16	LS =>	0,00	MO com LS =>	0,16
				Valor do BDI =>	0,03	Valor com BDI =>		0,19	

	Código Banco	Descrição	Tipo	Und	Quant.	Valor Unit	Total
--	--------------	-----------	------	-----	--------	------------	-------



Prefeitura de Leme
CNPJ: 46.362.661/0001-68

Composição	95389	SINAPI	CURSO DE CAPACITAÇÃO PARA OPERADOR DE BETONEIRA ESTACIONÁRIA/MISTURADOR (ENCARGOS COMPLEMENTARES) - HORISTA	SEDI - SERVIÇOS DIVERSOS	H	1,0000000	0,19	0,19	
Insumo	00037666	SINAPI	OPERADOR DE BETONEIRA ESTACIONARIA / MISTURADOR (HORISTA)	Mão de Obra	H	0,0095700	20,79	0,19	
				MO sem LS =>		0,19	LS =>	0,00 MO com LS =>	0,19
				Valor do BDI =>		0,04		Valor com BDI =>	0,23

	Código Banco	Descrição	Tipo	Und	Quant.	Valor Unit	Total		
Composição	95357	SINAPI	CURSO DE CAPACITAÇÃO PARA OPERADOR DE ESCAVADEIRA (ENCARGOS COMPLEMENTARES) - HORISTA	SEDI - SERVIÇOS DIVERSOS	H	1,0000000	0,40	0,40	
Insumo	00004234	SINAPI	OPERADOR DE ESCAVADEIRA (HORISTA)	Mão de Obra	H	0,0132800	30,60	0,40	
				MO sem LS =>		0,40	LS =>	0,00 MO com LS =>	0,40
				Valor do BDI =>		0,09		Valor com BDI =>	0,49

	Código Banco	Descrição	Tipo	Und	Quant.	Valor Unit	Total		
Composição	95360	SINAPI	CURSO DE CAPACITAÇÃO PARA OPERADOR DE MÁQUINAS E EQUIPAMENTOS (ENCARGOS COMPLEMENTARES) - HORISTA	SEDI - SERVIÇOS DIVERSOS	H	1,0000000	0,32	0,32	
Insumo	00004230	SINAPI	OPERADOR DE MAQUINAS E TRATORES DIVERSOS - TERRAPLANAGEM (HORISTA)	Mão de Obra	H	0,0132800	24,61	0,32	
				MO sem LS =>		0,32	LS =>	0,00 MO com LS =>	0,32
				Valor do BDI =>		0,07		Valor com BDI =>	0,39

	Código Banco	Descrição	Tipo	Und	Quant.	Valor Unit	Total		
Composição	95371	SINAPI	CURSO DE CAPACITAÇÃO PARA PEDREIRO (ENCARGOS COMPLEMENTARES) - HORISTA	SEDI - SERVIÇOS DIVERSOS	H	1,0000000	0,60	0,60	
Insumo	00004750	SINAPI	PEDREIRO (HORISTA)	Mão de Obra	H	0,0244200	24,63	0,60	
				MO sem LS =>		0,60	LS =>	0,00 MO com LS =>	0,60
				Valor do BDI =>		0,14		Valor com BDI =>	0,74

	Código Banco	Descrição	Tipo	Und	Quant.	Valor Unit	Total		
Composição	95372	SINAPI	CURSO DE CAPACITAÇÃO PARA PINTOR (ENCARGOS COMPLEMENTARES) - HORISTA	SEDI - SERVIÇOS DIVERSOS	H	1,0000000	0,42	0,42	
Insumo	00004783	SINAPI	PINTOR (HORISTA)	Mão de Obra	H	0,0169900	24,95	0,42	
				MO sem LS =>		0,42	LS =>	0,00 MO com LS =>	0,42
				Valor do BDI =>		0,10		Valor com BDI =>	0,52

	Código Banco	Descrição	Tipo	Und	Quant.	Valor Unit	Total		
Composição	95377	SINAPI	CURSO DE CAPACITAÇÃO PARA SERRALHEIRO (ENCARGOS COMPLEMENTARES) - HORISTA	SEDI - SERVIÇOS DIVERSOS	H	1,0000000	0,33	0,33	
Insumo	00006110	SINAPI	SERRALHEIRO (HORISTA)	Mão de Obra	H	0,0132800	25,28	0,33	
				MO sem LS =>		0,33	LS =>	0,00 MO com LS =>	0,33
				Valor do BDI =>		0,07		Valor com BDI =>	0,40

	Código Banco	Descrição	Tipo	Und	Quant.	Valor Unit	Total
--	--------------	-----------	------	-----	--------	------------	-------



Prefeitura de Leme
CNPJ: 46.362.661/0001-68

Composição	95378	SINAPI	CURSO DE CAPACITAÇÃO PARA SERVENTE (ENCARGOS COMPLEMENTARES) - HORISTA	SEDI - SERVIÇOS DIVERSOS	H	1,0000000	0,50	0,50	
Insumo	00006111	SINAPI	SERVENTE DE OBRAS (HORISTA)	Mão de Obra	H	0,0244200	20,49	0,50	
				MO sem LS =>	0,50	LS =>	0,00	MO com LS =>	0,50
				Valor do BDI =>	0,11			Valor com BDI =>	0,61

	Código Banco	Descrição	Tipo	Und	Quant.	Valor Unit	Total		
Composição	96246	SINAPI	MINIESCAVADEIRA SOBRE ESTEIRAS, POTENCIA LIQUIDA DE *30* HP, PESO OPERACIONAL DE *3.500* KG - CHI DIURNO. AF_04/2017	CHOR - CUSTOS HORÁRIOS DE MÁQUINAS E EQUIPAMENTOS	CHI	1,0000000	73,99	73,99	
Composição Auxiliar	88294	SINAPI	OPERADOR DE ESCAVADEIRA COM ENCARGOS COMPLEMENTARES	SEDI - SERVIÇOS DIVERSOS	H	1,0000000	38,26	38,26	
Composição Auxiliar	96241	SINAPI	MINIESCAVADEIRA SOBRE ESTEIRAS, POTENCIA LIQUIDA DE *30* HP, PESO OPERACIONAL DE *3.500* KG - DEPRECIACAO. AF_04/2017	CHOR - CUSTOS HORÁRIOS DE MÁQUINAS E EQUIPAMENTOS	H	1,0000000	28,26	28,26	
Composição Auxiliar	96242	SINAPI	MINIESCAVADEIRA SOBRE ESTEIRAS, POTENCIA LIQUIDA DE *30* HP, PESO OPERACIONAL DE *3.500* KG - JUROS. AF_04/2017	CHOR - CUSTOS HORÁRIOS DE MÁQUINAS E EQUIPAMENTOS	H	1,0000000	7,47	7,47	
				MO sem LS =>	31,00	LS =>	0,00	MO com LS =>	31,00
				Valor do BDI =>	17,70			Valor com BDI =>	91,69

	Código Banco	Descrição	Tipo	Und	Quant.	Valor Unit	Total		
Composição	96245	SINAPI	MINIESCAVADEIRA SOBRE ESTEIRAS, POTENCIA LIQUIDA DE *30* HP, PESO OPERACIONAL DE *3.500* KG - CHP DIURNO. AF_04/2017	CHOR - CUSTOS HORÁRIOS DE MÁQUINAS E EQUIPAMENTOS	CHP	1,0000000	126,60	126,60	
Composição Auxiliar	88294	SINAPI	OPERADOR DE ESCAVADEIRA COM ENCARGOS COMPLEMENTARES	SEDI - SERVIÇOS DIVERSOS	H	1,0000000	38,26	38,26	
Composição Auxiliar	96241	SINAPI	MINIESCAVADEIRA SOBRE ESTEIRAS, POTENCIA LIQUIDA DE *30* HP, PESO OPERACIONAL DE *3.500* KG - DEPRECIACAO. AF_04/2017	CHOR - CUSTOS HORÁRIOS DE MÁQUINAS E EQUIPAMENTOS	H	1,0000000	28,26	28,26	
Composição Auxiliar	96242	SINAPI	MINIESCAVADEIRA SOBRE ESTEIRAS, POTENCIA LIQUIDA DE *30* HP, PESO OPERACIONAL DE *3.500* KG - JUROS. AF_04/2017	CHOR - CUSTOS HORÁRIOS DE MÁQUINAS E EQUIPAMENTOS	H	1,0000000	7,47	7,47	
Composição Auxiliar	96243	SINAPI	MINIESCAVADEIRA SOBRE ESTEIRAS, POTENCIA LIQUIDA DE *30* HP, PESO OPERACIONAL DE *3.500* KG - MANUTENCAO. AF_04/2017	CHOR - CUSTOS HORÁRIOS DE MÁQUINAS E EQUIPAMENTOS	H	1,0000000	35,33	35,33	
Composição Auxiliar	96244	SINAPI	MINIESCAVADEIRA SOBRE ESTEIRAS, POTENCIA LIQUIDA DE *30* HP, PESO OPERACIONAL DE *3.500* KG - MATERIAIS NA OPERACAO. AF_04/2017	CHOR - CUSTOS HORÁRIOS DE MÁQUINAS E EQUIPAMENTOS	H	1,0000000	17,28	17,28	
				MO sem LS =>	31,00	LS =>	0,00	MO com LS =>	31,00
				Valor do BDI =>	30,29			Valor com BDI =>	156,89

	Código Banco	Descrição	Tipo	Und	Quant.	Valor Unit	Total	
Composição	96241	SINAPI	MINIESCAVADEIRA SOBRE ESTEIRAS, POTENCIA LIQUIDA DE *30* HP, PESO OPERACIONAL DE *3.500* KG - DEPRECIACAO. AF_04/2017	CHOR - CUSTOS HORÁRIOS DE MÁQUINAS E EQUIPAMENTOS	H	1,0000000	28,26	28,26
Insumo	00037520	SINAPI	MINIESCAVADEIRA SOBRE ESTEIRAS, POTENCIA LIQUIDA DE *30* HP, PESO OPERACIONAL DE *3.500* KG	Equipamento para Aquisição Permanente	UN	0,0000560	504.732,83	28,26

Prefeitura de Leme
CNPJ: 46.362.661/0001-68

MO sem LS => 0,00 LS => 0,00 MO com LS => 0,00
Valor do BDI => 6,76 Valor com BDI => 35,02

	Código Banco	Descrição	Tipo	Und	Quant.	Valor Unit	Total
Composição	96242 SINAPI	MINIESCAVADEIRA SOBRE ESTEIRAS, POTENCIA LIQUIDA DE *30* HP, PESO OPERACIONAL DE *3.500* KG - JUROS. AF_04/2017	CHOR - CUSTOS HORÁRIOS DE MÁQUINAS E EQUIPAMENTOS	H	1,0000000	7,47	7,47
Insumo	00037520 SINAPI	MINIESCAVADEIRA SOBRE ESTEIRAS, POTENCIA LIQUIDA DE *30* HP, PESO OPERACIONAL DE *3.500* KG	Equipamento para Aquisição Permanente	UN	0,0000148	504.732,83	7,47
					MO sem LS => 0,00	LS => 0,00	MO com LS => 0,00
					Valor do BDI => 1,78		Valor com BDI => 9,25

	Código Banco	Descrição	Tipo	Und	Quant.	Valor Unit	Total
Composição	96243 SINAPI	MINIESCAVADEIRA SOBRE ESTEIRAS, POTENCIA LIQUIDA DE *30* HP, PESO OPERACIONAL DE *3.500* KG - MANUTENCAO. AF_04/2017	CHOR - CUSTOS HORÁRIOS DE MÁQUINAS E EQUIPAMENTOS	H	1,0000000	35,33	35,33
Insumo	00037520 SINAPI	MINIESCAVADEIRA SOBRE ESTEIRAS, POTENCIA LIQUIDA DE *30* HP, PESO OPERACIONAL DE *3.500* KG	Equipamento para Aquisição Permanente	UN	0,0000700	504.732,83	35,33
					MO sem LS => 0,00	LS => 0,00	MO com LS => 0,00
					Valor do BDI => 8,45		Valor com BDI => 43,78

	Código Banco	Descrição	Tipo	Und	Quant.	Valor Unit	Total
Composição	96244 SINAPI	MINIESCAVADEIRA SOBRE ESTEIRAS, POTENCIA LIQUIDA DE *30* HP, PESO OPERACIONAL DE *3.500* KG - MATERIAIS NA OPERACAO. AF_04/2017	CHOR - CUSTOS HORÁRIOS DE MÁQUINAS E EQUIPAMENTOS	H	1,0000000	17,28	17,28
Insumo	00004221 SINAPI	OLEO DIESEL COMBUSTIVEL COMUM METROPOLITANO S-10 OU S-500	Material	L	2,9100000	5,94	17,28
					MO sem LS => 0,00	LS => 0,00	MO com LS => 0,00
					Valor do BDI => 4,13		Valor com BDI => 21,41

	Código Banco	Descrição	Tipo	Und	Quant.	Valor Unit	Total
Composição	88282 SINAPI	MOTORISTA DE CAMINHÃO COM ENCARGOS COMPLEMENTARES	SEDI - SERVIÇOS DIVERSOS	H	1,0000000	35,76	35,76
Composição Auxiliar	95347 SINAPI	CURSO DE CAPACITAÇÃO PARA MOTORISTA DE CAMINHÃO (ENCARGOS COMPLEMENTARES) - HORISTA	SEDI - SERVIÇOS DIVERSOS	H	1,0000000	0,16	0,16
Insumo	00004093 SINAPI	MOTORISTA DE CAMINHÃO (HORISTA)	Mão de Obra	H	1,0000000	28,34	28,34
Insumo	00037370 SINAPI	ALIMENTACAO - HORISTA (COLETADO CAIXA - ENCARGOS COMPLEMENTARES)	Material	H	1,0000000	4,06	4,06
Insumo	00037371 SINAPI	TRANSPORTE - HORISTA (COLETADO CAIXA - ENCARGOS COMPLEMENTARES)	Material	H	1,0000000	0,95	0,95
Insumo	00037372 SINAPI	EXAMES - HORISTA (COLETADO CAIXA - ENCARGOS COMPLEMENTARES)	Material	H	1,0000000	1,34	1,34
Insumo	00037373 SINAPI	SEGURO - HORISTA (COLETADO CAIXA - ENCARGOS COMPLEMENTARES)	Material	H	1,0000000	0,04	0,04
Insumo	00043464 SINAPI	FERRAMENTAS - FAMILIA OPERADOR ESCAVADEIRA - HORISTA (ENCARGOS COMPLEMENTARES - COLETADO CAIXA)	Material	H	1,0000000	0,01	0,01
Insumo	00043488 SINAPI	EPI - FAMILIA OPERADOR ESCAVADEIRA - HORISTA (ENCARGOS COMPLEMENTARES - COLETADO CAIXA)	Material	H	1,0000000	0,86	0,86



Prefeitura de Leme
CNPJ: 46.362.661/0001-68

MO sem LS => 28,50 LS => 0,00 MO com LS => 28,50
Valor do BDI => 8,55 Valor com BDI => 44,31

	Código Banco	Descrição	Tipo	Und	Quant.	Valor Unit	Total
Composição	88377 SINAPI	OPERADOR DE BETONEIRA ESTACIONÁRIA/MISTURADOR COM ENCARGOS COMPLEMENTARES	SEDI - SERVIÇOS DIVERSOS	H	1,0000000	28,24	28,24
Composição Auxiliar	95389 SINAPI	CURSO DE CAPACITAÇÃO PARA OPERADOR DE BETONEIRA ESTACIONÁRIA/MISTURADOR (ENCARGOS COMPLEMENTARES) - HORISTA	SEDI - SERVIÇOS DIVERSOS	H	1,0000000	0,19	0,19
Insumo	00037370 SINAPI	ALIMENTACAO - HORISTA (COLETADO CAIXA - ENCARGOS COMPLEMENTARES)	Material	H	1,0000000	4,06	4,06
Insumo	00037371 SINAPI	TRANSPORTE - HORISTA (COLETADO CAIXA - ENCARGOS COMPLEMENTARES)	Material	H	1,0000000	0,95	0,95
Insumo	00037372 SINAPI	EXAMES - HORISTA (COLETADO CAIXA - ENCARGOS COMPLEMENTARES)	Material	H	1,0000000	1,34	1,34
Insumo	00037373 SINAPI	SEGURO - HORISTA (COLETADO CAIXA - ENCARGOS COMPLEMENTARES)	Material	H	1,0000000	0,04	0,04
Insumo	00037666 SINAPI	OPERADOR DE BETONEIRA ESTACIONARIA / MISTURADOR (HORISTA)	Mão de Obra	H	1,0000000	20,79	20,79
Insumo	00043464 SINAPI	FERRAMENTAS - FAMILIA OPERADOR ESCAVADEIRA - HORISTA (ENCARGOS COMPLEMENTARES - COLETADO CAIXA)	Material	H	1,0000000	0,01	0,01
Insumo	00043488 SINAPI	EPI - FAMILIA OPERADOR ESCAVADEIRA - HORISTA (ENCARGOS COMPLEMENTARES - COLETADO CAIXA)	Material	H	1,0000000	0,86	0,86

MO sem LS => 20,98 LS => 0,00 MO com LS => 20,98
Valor do BDI => 6,75 Valor com BDI => 34,99

	Código Banco	Descrição	Tipo	Und	Quant.	Valor Unit	Total
Composição	88294 SINAPI	OPERADOR DE ESCAVADEIRA COM ENCARGOS COMPLEMENTARES	SEDI - SERVIÇOS DIVERSOS	H	1,0000000	38,26	38,26
Composição Auxiliar	95357 SINAPI	CURSO DE CAPACITAÇÃO PARA OPERADOR DE ESCAVADEIRA (ENCARGOS COMPLEMENTARES) - HORISTA	SEDI - SERVIÇOS DIVERSOS	H	1,0000000	0,40	0,40
Insumo	00004234 SINAPI	OPERADOR DE ESCAVADEIRA (HORISTA)	Mão de Obra	H	1,0000000	30,60	30,60
Insumo	00037370 SINAPI	ALIMENTACAO - HORISTA (COLETADO CAIXA - ENCARGOS COMPLEMENTARES)	Material	H	1,0000000	4,06	4,06
Insumo	00037371 SINAPI	TRANSPORTE - HORISTA (COLETADO CAIXA - ENCARGOS COMPLEMENTARES)	Material	H	1,0000000	0,95	0,95
Insumo	00037372 SINAPI	EXAMES - HORISTA (COLETADO CAIXA - ENCARGOS COMPLEMENTARES)	Material	H	1,0000000	1,34	1,34
Insumo	00037373 SINAPI	SEGURO - HORISTA (COLETADO CAIXA - ENCARGOS COMPLEMENTARES)	Material	H	1,0000000	0,04	0,04
Insumo	00043464 SINAPI	FERRAMENTAS - FAMILIA OPERADOR ESCAVADEIRA - HORISTA (ENCARGOS COMPLEMENTARES - COLETADO CAIXA)	Material	H	1,0000000	0,01	0,01
Insumo	00043488 SINAPI	EPI - FAMILIA OPERADOR ESCAVADEIRA - HORISTA (ENCARGOS COMPLEMENTARES - COLETADO CAIXA)	Material	H	1,0000000	0,86	0,86

MO sem LS => 31,00 LS => 0,00 MO com LS => 31,00
Valor do BDI => 9,15 Valor com BDI => 47,41

	Código Banco	Descrição	Tipo	Und	Quant.	Valor Unit	Total
--	--------------	-----------	------	-----	--------	------------	-------



Prefeitura de Leme
CNPJ: 46.362.661/0001-68

Composição	88297	SINAPI	OPERADOR DE MÁQUINAS E EQUIPAMENTOS COM ENCARGOS COMPLEMENTARES	SEDI - SERVIÇOS DIVERSOS	H	1,0000000	32,19	32,19		
Composição Auxiliar	95360	SINAPI	CURSO DE CAPACITAÇÃO PARA OPERADOR DE MÁQUINAS E EQUIPAMENTOS (ENCARGOS COMPLEMENTARES) - HORISTA	SEDI - SERVIÇOS DIVERSOS	H	1,0000000	0,32	0,32		
Insumo	00004230	SINAPI	OPERADOR DE MAQUINAS E TRATORES DIVERSOS - TERRAPLANAGEM (HORISTA)	Mão de Obra	H	1,0000000	24,61	24,61		
Insumo	00037370	SINAPI	ALIMENTACAO - HORISTA (COLETADO CAIXA - ENCARGOS COMPLEMENTARES)	Material	H	1,0000000	4,06	4,06		
Insumo	00037371	SINAPI	TRANSPORTE - HORISTA (COLETADO CAIXA - ENCARGOS COMPLEMENTARES)	Material	H	1,0000000	0,95	0,95		
Insumo	00037372	SINAPI	EXAMES - HORISTA (COLETADO CAIXA - ENCARGOS COMPLEMENTARES)	Material	H	1,0000000	1,34	1,34		
Insumo	00037373	SINAPI	SEGURO - HORISTA (COLETADO CAIXA - ENCARGOS COMPLEMENTARES)	Material	H	1,0000000	0,04	0,04		
Insumo	00043464	SINAPI	FERRAMENTAS - FAMILIA OPERADOR ESCAVADEIRA - HORISTA (ENCARGOS COMPLEMENTARES - COLETADO CAIXA)	Material	H	1,0000000	0,01	0,01		
Insumo	00043488	SINAPI	EPI - FAMILIA OPERADOR ESCAVADEIRA - HORISTA (ENCARGOS COMPLEMENTARES - COLETADO CAIXA)	Material	H	1,0000000	0,86	0,86		
				MO sem LS =>		24,93	LS =>	0,00	MO com LS =>	24,93
				Valor do BDI =>		7,70			Valor com BDI =>	39,89

	Código Banco	Descrição	Tipo	Und	Quant.	Valor Unit	Total			
Composição	88309	SINAPI	PEDREIRO COM ENCARGOS COMPLEMENTARES	SEDI - SERVIÇOS DIVERSOS	H	1,0000000	33,68	33,68		
Composição Auxiliar	95371	SINAPI	CURSO DE CAPACITAÇÃO PARA PEDREIRO (ENCARGOS COMPLEMENTARES) - HORISTA	SEDI - SERVIÇOS DIVERSOS	H	1,0000000	0,60	0,60		
Insumo	00004750	SINAPI	PEDREIRO (HORISTA)	Mão de Obra	H	1,0000000	24,63	24,63		
Insumo	00037370	SINAPI	ALIMENTACAO - HORISTA (COLETADO CAIXA - ENCARGOS COMPLEMENTARES)	Material	H	1,0000000	4,06	4,06		
Insumo	00037371	SINAPI	TRANSPORTE - HORISTA (COLETADO CAIXA - ENCARGOS COMPLEMENTARES)	Material	H	1,0000000	0,95	0,95		
Insumo	00037372	SINAPI	EXAMES - HORISTA (COLETADO CAIXA - ENCARGOS COMPLEMENTARES)	Material	H	1,0000000	1,34	1,34		
Insumo	00037373	SINAPI	SEGURO - HORISTA (COLETADO CAIXA - ENCARGOS COMPLEMENTARES)	Material	H	1,0000000	0,04	0,04		
Insumo	00043465	SINAPI	FERRAMENTAS - FAMILIA PEDREIRO - HORISTA (ENCARGOS COMPLEMENTARES - COLETADO CAIXA)	Material	H	1,0000000	0,82	0,82		
Insumo	00043489	SINAPI	EPI - FAMILIA PEDREIRO - HORISTA (ENCARGOS COMPLEMENTARES - COLETADO CAIXA)	Material	H	1,0000000	1,24	1,24		
				MO sem LS =>		25,23	LS =>	0,00	MO com LS =>	25,23
				Valor do BDI =>		8,05			Valor com BDI =>	41,73

	Código Banco	Descrição	Tipo	Und	Quant.	Valor Unit	Total	
Composição	88310	SINAPI	PINTOR COM ENCARGOS COMPLEMENTARES	SEDI - SERVIÇOS DIVERSOS	H	1,0000000	35,46	35,46
Composição Auxiliar	95372	SINAPI	CURSO DE CAPACITAÇÃO PARA PINTOR (ENCARGOS COMPLEMENTARES) - HORISTA	SEDI - SERVIÇOS DIVERSOS	H	1,0000000	0,42	0,42
Insumo	00004783	SINAPI	PINTOR (HORISTA)	Mão de Obra	H	1,0000000	24,95	24,95

Prefeitura de Leme
CNPJ: 46.362.661/0001-68

Insumo	00037370	SINAPI	ALIMENTACAO - HORISTA (COLETADO CAIXA - ENCARGOS COMPLEMENTARES)	Material	H	1,0000000	4,06	4,06
Insumo	00037371	SINAPI	TRANSPORTE - HORISTA (COLETADO CAIXA - ENCARGOS COMPLEMENTARES)	Material	H	1,0000000	0,95	0,95
Insumo	00037372	SINAPI	EXAMES - HORISTA (COLETADO CAIXA - ENCARGOS COMPLEMENTARES)	Material	H	1,0000000	1,34	1,34
Insumo	00037373	SINAPI	SEGURO - HORISTA (COLETADO CAIXA - ENCARGOS COMPLEMENTARES)	Material	H	1,0000000	0,04	0,04
Insumo	00043466	SINAPI	FERRAMENTAS - FAMILIA PINTOR - HORISTA (ENCARGOS COMPLEMENTARES - COLETADO CAIXA)	Material	H	1,0000000	1,97	1,97
Insumo	00043490	SINAPI	EPI - FAMILIA PINTOR - HORISTA (ENCARGOS COMPLEMENTARES - COLETADO CAIXA)	Material	H	1,0000000	1,73	1,73

MO sem LS => 25,37 LS => 0,00 MO com LS => 25,37
Valor do BDI => 8,48 Valor com BDI => 43,94

	Código Banco	Descrição	Tipo	Und	Quant.	Valor Unit	Total
Composição	102234 SINAPI	PINTURA IMUNIZANTE PARA MADEIRA, 2 DEMÃOS. AF_01/2021	PINT - PINTURAS	m²	1,0000000	25,28	25,28
Composição Auxiliar	88310 SINAPI	PINTOR COM ENCARGOS COMPLEMENTARES	SEDI - SERVIÇOS DIVERSOS	H	0,4529000	35,46	16,05
Insumo	00007340 SINAPI	IMUNIZANTE PARA MADEIRA, INCOLOR	Material	L	0,3257000	28,35	9,23

MO sem LS => 11,49 LS => 0,00 MO com LS => 11,49
Valor do BDI => 6,04 Valor com BDI => 31,32

	Código Banco	Descrição	Tipo	Und	Quant.	Valor Unit	Total
Composição	91278 SINAPI	PLACA VIBRATÓRIA REVERSÍVEL COM MOTOR 4 TEMPOS A GASOLINA, FORÇA CENTRÍFUGA DE 25 KN (2500 KGF), POTÊNCIA 5,5 CV - CHI DIURNO. AF_08/2015	CHOR - CUSTOS HORÁRIOS DE MÁQUINAS E EQUIPAMENTOS	CHI	1,0000000	0,74	0,74
Composição Auxiliar	91273 SINAPI	PLACA VIBRATÓRIA REVERSÍVEL COM MOTOR 4 TEMPOS A GASOLINA, FORÇA CENTRÍFUGA DE 25 KN (2500 KGF), POTÊNCIA 5,5 CV - DEPRECIÇÃO. AF_08/2015	CHOR - CUSTOS HORÁRIOS DE MÁQUINAS E EQUIPAMENTOS	H	1,0000000	0,59	0,59
Composição Auxiliar	91274 SINAPI	PLACA VIBRATÓRIA REVERSÍVEL COM MOTOR 4 TEMPOS A GASOLINA, FORÇA CENTRÍFUGA DE 25 KN (2500 KGF), POTÊNCIA 5,5 CV - JUROS. AF_08/2015	CHOR - CUSTOS HORÁRIOS DE MÁQUINAS E EQUIPAMENTOS	H	1,0000000	0,15	0,15

MO sem LS => 0,00 LS => 0,00 MO com LS => 0,00
Valor do BDI => 0,17 Valor com BDI => 0,91

	Código Banco	Descrição	Tipo	Und	Quant.	Valor Unit	Total
Composição	91277 SINAPI	PLACA VIBRATÓRIA REVERSÍVEL COM MOTOR 4 TEMPOS A GASOLINA, FORÇA CENTRÍFUGA DE 25 KN (2500 KGF), POTÊNCIA 5,5 CV - CHP DIURNO. AF_08/2015	CHOR - CUSTOS HORÁRIOS DE MÁQUINAS E EQUIPAMENTOS	CHP	1,0000000	9,99	9,99
Composição Auxiliar	91273 SINAPI	PLACA VIBRATÓRIA REVERSÍVEL COM MOTOR 4 TEMPOS A GASOLINA, FORÇA CENTRÍFUGA DE 25 KN (2500 KGF), POTÊNCIA 5,5 CV - DEPRECIÇÃO. AF_08/2015	CHOR - CUSTOS HORÁRIOS DE MÁQUINAS E EQUIPAMENTOS	H	1,0000000	0,59	0,59
Composição Auxiliar	91274 SINAPI	PLACA VIBRATÓRIA REVERSÍVEL COM MOTOR 4 TEMPOS A GASOLINA, FORÇA CENTRÍFUGA DE 25 KN (2500 KGF), POTÊNCIA 5,5 CV - JUROS. AF_08/2015	CHOR - CUSTOS HORÁRIOS DE MÁQUINAS E EQUIPAMENTOS	H	1,0000000	0,15	0,15



Prefeitura de Leme
CNPJ: 46.362.661/0001-68

Composição Auxiliar	91275	SINAPI	PLACA VIBRATÓRIA REVERSÍVEL COM MOTOR 4 TEMPOS A GASOLINA, FORÇA CENTRÍFUGA DE 25 KN (2500 KGF), POTÊNCIA 5,5 CV - MANUTENÇÃO. AF_08/2015	CHOR - CUSTOS HORÁRIOS DE MÁQUINAS E EQUIPAMENTOS	H	1,0000000	0,73	0,73	
Composição Auxiliar	91276	SINAPI	PLACA VIBRATÓRIA REVERSÍVEL COM MOTOR 4 TEMPOS A GASOLINA, FORÇA CENTRÍFUGA DE 25 KN (2500 KGF), POTÊNCIA 5,5 CV - MATERIAIS NA OPERAÇÃO. AF_08/2015	CHOR - CUSTOS HORÁRIOS DE MÁQUINAS E EQUIPAMENTOS	H	1,0000000	8,52	8,52	
				MO sem LS =>	0,00	LS =>	0,00	MO com LS =>	0,00
				Valor do BDI =>	2,39			Valor com BDI =>	12,38

	Código	Banco	Descrição	Tipo	Und	Quant.	Valor Unit	Total	
Composição	91273	SINAPI	PLACA VIBRATÓRIA REVERSÍVEL COM MOTOR 4 TEMPOS A GASOLINA, FORÇA CENTRÍFUGA DE 25 KN (2500 KGF), POTÊNCIA 5,5 CV - DEPRECIAÇÃO. AF_08/2015	CHOR - CUSTOS HORÁRIOS DE MÁQUINAS E EQUIPAMENTOS	H	1,0000000	0,59	0,59	
Insumo	00001442	SINAPI	COMPACTADOR DE SOLO TIPO PLACA VIBRATORIA REVERSIVEL, A GASOLINA 4 TEMPOS, PESO 125 A 150 KG, FORCA CENTRIF. 2500 A 2800 KGF, LARG. TRABALHO 400 A 450 MM, FREQ. VIBRACAO 4300 A 4500 RPM, VELOC. TRABALHO 15 A 20 M/MIN, POT. 5,5 A 6,0 HP	Equipamento para Aquisição Permanente	UN	0,0000533	11.081,30	0,59	
				MO sem LS =>	0,00	LS =>	0,00	MO com LS =>	0,00
				Valor do BDI =>	0,14			Valor com BDI =>	0,73

	Código	Banco	Descrição	Tipo	Und	Quant.	Valor Unit	Total	
Composição	91274	SINAPI	PLACA VIBRATÓRIA REVERSÍVEL COM MOTOR 4 TEMPOS A GASOLINA, FORÇA CENTRÍFUGA DE 25 KN (2500 KGF), POTÊNCIA 5,5 CV - JUROS. AF_08/2015	CHOR - CUSTOS HORÁRIOS DE MÁQUINAS E EQUIPAMENTOS	H	1,0000000	0,15	0,15	
Insumo	00001442	SINAPI	COMPACTADOR DE SOLO TIPO PLACA VIBRATORIA REVERSIVEL, A GASOLINA 4 TEMPOS, PESO 125 A 150 KG, FORCA CENTRIF. 2500 A 2800 KGF, LARG. TRABALHO 400 A 450 MM, FREQ. VIBRACAO 4300 A 4500 RPM, VELOC. TRABALHO 15 A 20 M/MIN, POT. 5,5 A 6,0 HP	Equipamento para Aquisição Permanente	UN	0,0000143	11.081,30	0,15	
				MO sem LS =>	0,00	LS =>	0,00	MO com LS =>	0,00
				Valor do BDI =>	0,03			Valor com BDI =>	0,18

	Código	Banco	Descrição	Tipo	Und	Quant.	Valor Unit	Total	
Composição	91275	SINAPI	PLACA VIBRATÓRIA REVERSÍVEL COM MOTOR 4 TEMPOS A GASOLINA, FORÇA CENTRÍFUGA DE 25 KN (2500 KGF), POTÊNCIA 5,5 CV - MANUTENÇÃO. AF_08/2015	CHOR - CUSTOS HORÁRIOS DE MÁQUINAS E EQUIPAMENTOS	H	1,0000000	0,73	0,73	
Insumo	00001442	SINAPI	COMPACTADOR DE SOLO TIPO PLACA VIBRATORIA REVERSIVEL, A GASOLINA 4 TEMPOS, PESO 125 A 150 KG, FORCA CENTRIF. 2500 A 2800 KGF, LARG. TRABALHO 400 A 450 MM, FREQ. VIBRACAO 4300 A 4500 RPM, VELOC. TRABALHO 15 A 20 M/MIN, POT. 5,5 A 6,0 HP	Equipamento para Aquisição Permanente	UN	0,0000667	11.081,30	0,73	
				MO sem LS =>	0,00	LS =>	0,00	MO com LS =>	0,00
				Valor do BDI =>	0,17			Valor com BDI =>	0,90

	Código	Banco	Descrição	Tipo	Und	Quant.	Valor Unit	Total
Composição	91276	SINAPI	PLACA VIBRATÓRIA REVERSÍVEL COM MOTOR 4 TEMPOS A GASOLINA, FORÇA CENTRÍFUGA DE 25 KN (2500 KGF), POTÊNCIA 5,5 CV - MATERIAIS NA OPERAÇÃO. AF_08/2015	CHOR - CUSTOS HORÁRIOS DE MÁQUINAS E EQUIPAMENTOS	H	1,0000000	8,52	8,52

Prefeitura de Leme
CNPJ: 46.362.661/0001-68

Insumo	00004222	SINAPI	GASOLINA COMUM	Material	L	1,4400000	5,92	8,52	
				MO sem LS =>	0,00	LS =>	0,00	MO com LS =>	0,00
				Valor do BDI =>	2,03			Valor com BDI =>	10,55

	Código Banco	Descrição	Tipo	Und	Quant.	Valor Unit	Total		
Composição	91693	SINAPI	SERRA CIRCULAR DE BANCADA COM MOTOR ELÉTRICO POTÊNCIA DE 5HP, COM COIFA PARA DISCO 10" - CHI DIURNO. AF_08/2015	CHOR - CUSTOS HORÁRIOS DE MÁQUINAS E EQUIPAMENTOS	CHI	1,0000000	32,30	32,30	
Composição Auxiliar	88297	SINAPI	OPERADOR DE MÁQUINAS E EQUIPAMENTOS COM ENCARGOS COMPLEMENTARES	SEDI - SERVIÇOS DIVERSOS	H	1,0000000	32,19	32,19	
Composição Auxiliar	91688	SINAPI	SERRA CIRCULAR DE BANCADA COM MOTOR ELÉTRICO POTÊNCIA DE 5HP, COM COIFA PARA DISCO 10" - DEPRECIÇÃO. AF_08/2015	CHOR - CUSTOS HORÁRIOS DE MÁQUINAS E EQUIPAMENTOS	H	1,0000000	0,09	0,09	
Composição Auxiliar	91689	SINAPI	SERRA CIRCULAR DE BANCADA COM MOTOR ELÉTRICO POTÊNCIA DE 5HP, COM COIFA PARA DISCO 10" - JUROS. AF_08/2015	CHOR - CUSTOS HORÁRIOS DE MÁQUINAS E EQUIPAMENTOS	H	1,0000000	0,02	0,02	
				MO sem LS =>	24,93	LS =>	0,00	MO com LS =>	24,93
				Valor do BDI =>	7,72			Valor com BDI =>	40,02

	Código Banco	Descrição	Tipo	Und	Quant.	Valor Unit	Total		
Composição	91692	SINAPI	SERRA CIRCULAR DE BANCADA COM MOTOR ELÉTRICO POTÊNCIA DE 5HP, COM COIFA PARA DISCO 10" - CHP DIURNO. AF_08/2015	CHOR - CUSTOS HORÁRIOS DE MÁQUINAS E EQUIPAMENTOS	CHP	1,0000000	33,42	33,42	
Composição Auxiliar	88297	SINAPI	OPERADOR DE MÁQUINAS E EQUIPAMENTOS COM ENCARGOS COMPLEMENTARES	SEDI - SERVIÇOS DIVERSOS	H	1,0000000	32,19	32,19	
Composição Auxiliar	91688	SINAPI	SERRA CIRCULAR DE BANCADA COM MOTOR ELÉTRICO POTÊNCIA DE 5HP, COM COIFA PARA DISCO 10" - DEPRECIÇÃO. AF_08/2015	CHOR - CUSTOS HORÁRIOS DE MÁQUINAS E EQUIPAMENTOS	H	1,0000000	0,09	0,09	
Composição Auxiliar	91689	SINAPI	SERRA CIRCULAR DE BANCADA COM MOTOR ELÉTRICO POTÊNCIA DE 5HP, COM COIFA PARA DISCO 10" - JUROS. AF_08/2015	CHOR - CUSTOS HORÁRIOS DE MÁQUINAS E EQUIPAMENTOS	H	1,0000000	0,02	0,02	
Composição Auxiliar	91690	SINAPI	SERRA CIRCULAR DE BANCADA COM MOTOR ELÉTRICO POTÊNCIA DE 5HP, COM COIFA PARA DISCO 10" - MANUTENÇÃO. AF_08/2015	CHOR - CUSTOS HORÁRIOS DE MÁQUINAS E EQUIPAMENTOS	H	1,0000000	0,06	0,06	
Composição Auxiliar	91691	SINAPI	SERRA CIRCULAR DE BANCADA COM MOTOR ELÉTRICO POTÊNCIA DE 5HP, COM COIFA PARA DISCO 10" - MATERIAIS NA OPERAÇÃO. AF_08/2015	CHOR - CUSTOS HORÁRIOS DE MÁQUINAS E EQUIPAMENTOS	H	1,0000000	1,06	1,06	
				MO sem LS =>	24,93	LS =>	0,00	MO com LS =>	24,93
				Valor do BDI =>	7,99			Valor com BDI =>	41,41

	Código Banco	Descrição	Tipo	Und	Quant.	Valor Unit	Total		
Composição	91688	SINAPI	SERRA CIRCULAR DE BANCADA COM MOTOR ELÉTRICO POTÊNCIA DE 5HP, COM COIFA PARA DISCO 10" - DEPRECIÇÃO. AF_08/2015	CHOR - CUSTOS HORÁRIOS DE MÁQUINAS E EQUIPAMENTOS	H	1,0000000	0,09	0,09	
Insumo	00014618	SINAPI	SERRA CIRCULAR DE BANCADA COM MOTOR ELETRICO, POTENCIA DE *1600* W, PARA DISCO DE DIAMETRO DE 10" (250 MM)	Equipamento para Aquisição Permanente	UN	0,0000720	1.382,99	0,09	
				MO sem LS =>	0,00	LS =>	0,00	MO com LS =>	0,00



Valor do BDI => 0,02 Valor com BDI => 0,11

	Código Banco	Descrição	Tipo	Und	Quant.	Valor Unit	Total	
Composição	91689 SINAPI	SERRA CIRCULAR DE BANCADA COM MOTOR ELÉTRICO POTÊNCIA DE 5HP, COM COIFA PARA DISCO 10" - JURIS. AF_08/2015	CHOR - CUSTOS HORÁRIOS DE MÁQUINAS E EQUIPAMENTOS	H	1,0000000	0,02	0,02	
Insumo	00014618 SINAPI	SERRA CIRCULAR DE BANCADA COM MOTOR ELETRICO, POTENCIA DE *1600* W, PARA DISCO DE DIAMETRO DE 10" (250 MM)	Equipamento para Aquisição Permanente	UN	0,0000148	1.382,99	0,02	
			MO sem LS =>	0,00	LS =>	0,00	MO com LS =>	0,00
			Valor do BDI =>	0,00			Valor com BDI =>	0,02

	Código Banco	Descrição	Tipo	Und	Quant.	Valor Unit	Total	
Composição	91690 SINAPI	SERRA CIRCULAR DE BANCADA COM MOTOR ELÉTRICO POTÊNCIA DE 5HP, COM COIFA PARA DISCO 10" - MANUTENÇÃO. AF_08/2015	CHOR - CUSTOS HORÁRIOS DE MÁQUINAS E EQUIPAMENTOS	H	1,0000000	0,06	0,06	
Insumo	00014618 SINAPI	SERRA CIRCULAR DE BANCADA COM MOTOR ELETRICO, POTENCIA DE *1600* W, PARA DISCO DE DIAMETRO DE 10" (250 MM)	Equipamento para Aquisição Permanente	UN	0,0000500	1.382,99	0,06	
			MO sem LS =>	0,00	LS =>	0,00	MO com LS =>	0,00
			Valor do BDI =>	0,01			Valor com BDI =>	0,07

	Código Banco	Descrição	Tipo	Und	Quant.	Valor Unit	Total	
Composição	91691 SINAPI	SERRA CIRCULAR DE BANCADA COM MOTOR ELÉTRICO POTÊNCIA DE 5HP, COM COIFA PARA DISCO 10" - MATERIAIS NA OPERAÇÃO. AF_08/2015	CHOR - CUSTOS HORÁRIOS DE MÁQUINAS E EQUIPAMENTOS	H	1,0000000	1,06	1,06	
Insumo	00002705 SINAPI	ENERGIA ELETRICA ATE 2000 KWH INDUSTRIAL, SEM DEMANDA	Franquia	KWH	1,3600000	0,78	1,06	
			MO sem LS =>	0,00	LS =>	0,00	MO com LS =>	0,00
			Valor do BDI =>	0,25			Valor com BDI =>	1,31

	Código Banco	Descrição	Tipo	Und	Quant.	Valor Unit	Total
Composição	88315 SINAPI	SERRALHEIRO COM ENCARGOS COMPLEMENTARES	SEDI - SERVIÇOS DIVERSOS	H	1,0000000	34,06	34,06
Composição Auxiliar	95377 SINAPI	CURSO DE CAPACITAÇÃO PARA SERRALHEIRO (ENCARGOS COMPLEMENTARES) - HORISTA	SEDI - SERVIÇOS DIVERSOS	H	1,0000000	0,33	0,33
Insumo	00006110 SINAPI	SERRALHEIRO (HORISTA)	Mão de Obra	H	1,0000000	25,28	25,28
Insumo	00037370 SINAPI	ALIMENTACAO - HORISTA (COLETADO CAIXA - ENCARGOS COMPLEMENTARES)	Material	H	1,0000000	4,06	4,06
Insumo	00037371 SINAPI	TRANSPORTE - HORISTA (COLETADO CAIXA - ENCARGOS COMPLEMENTARES)	Material	H	1,0000000	0,95	0,95
Insumo	00037372 SINAPI	EXAMES - HORISTA (COLETADO CAIXA - ENCARGOS COMPLEMENTARES)	Material	H	1,0000000	1,34	1,34
Insumo	00037373 SINAPI	SEGURO - HORISTA (COLETADO CAIXA - ENCARGOS COMPLEMENTARES)	Material	H	1,0000000	0,04	0,04
Insumo	00043465 SINAPI	FERRAMENTAS - FAMILIA PEDREIRO - HORISTA (ENCARGOS COMPLEMENTARES - COLETADO CAIXA)	Material	H	1,0000000	0,82	0,82

Prefeitura de Leme
CNPJ: 46.362.661/0001-68

Insumo	00043489	SINAPI	EPI - FAMILIA PEDREIRO - HORISTA (ENCARGOS COMPLEMENTARES - COLETADO CAIXA)	Material	H	1,0000000	1,24	1,24	
				MO sem LS =>	25,61	LS =>	0,00	MO com LS =>	25,61
				Valor do BDI =>	8,15			Valor com BDI =>	42,21

	Código Banco	Descrição	Tipo	Und	Quant.	Valor Unit	Total		
Composição	88316	SINAPI	SERVENTE COM ENCARGOS COMPLEMENTARES	SEDI - SERVIÇOS DIVERSOS	H	1,0000000	29,32	29,32	
Composição Auxiliar	95378	SINAPI	CURSO DE CAPACITAÇÃO PARA SERVENTE (ENCARGOS COMPLEMENTARES) - HORISTA	SEDI - SERVIÇOS DIVERSOS	H	1,0000000	0,50	0,50	
Insumo	00006111	SINAPI	SERVENTE DE OBRAS (HORISTA)	Mão de Obra	H	1,0000000	20,49	20,49	
Insumo	00037370	SINAPI	ALIMENTACAO - HORISTA (COLETADO CAIXA - ENCARGOS COMPLEMENTARES)	Material	H	1,0000000	4,06	4,06	
Insumo	00037371	SINAPI	TRANSPORTE - HORISTA (COLETADO CAIXA - ENCARGOS COMPLEMENTARES)	Material	H	1,0000000	0,95	0,95	
Insumo	00037372	SINAPI	EXAMES - HORISTA (COLETADO CAIXA - ENCARGOS COMPLEMENTARES)	Material	H	1,0000000	1,34	1,34	
Insumo	00037373	SINAPI	SEGURO - HORISTA (COLETADO CAIXA - ENCARGOS COMPLEMENTARES)	Material	H	1,0000000	0,04	0,04	
Insumo	00043467	SINAPI	FERRAMENTAS - FAMILIA SERVENTE - HORISTA (ENCARGOS COMPLEMENTARES - COLETADO CAIXA)	Material	H	1,0000000	0,61	0,61	
Insumo	00043491	SINAPI	EPI - FAMILIA SERVENTE - HORISTA (ENCARGOS COMPLEMENTARES - COLETADO CAIXA)	Material	H	1,0000000	1,33	1,33	
				MO sem LS =>	20,99	LS =>	0,00	MO com LS =>	20,99
				Valor do BDI =>	7,01			Valor com BDI =>	36,33

	Código Banco	Descrição	Tipo	Und	Quant.	Valor Unit	Total		
Composição	90587	SINAPI	VIBRADOR DE IMERSÃO, DIÂMETRO DE PONTEIRA 45MM, MOTOR ELÉTRICO TRIFÁSICO POTÊNCIA DE 2 CV - CHI DIURNO. AF_06/2015	CHOR - CUSTOS HORÁRIOS DE MÁQUINAS E EQUIPAMENTOS	CHI	1,0000000	0,53	0,53	
Composição Auxiliar	90582	SINAPI	VIBRADOR DE IMERSÃO, DIÂMETRO DE PONTEIRA 45MM, MOTOR ELÉTRICO TRIFÁSICO POTÊNCIA DE 2 CV - DEPRECIÇÃO. AF_06/2015	CHOR - CUSTOS HORÁRIOS DE MÁQUINAS E EQUIPAMENTOS	H	1,0000000	0,43	0,43	
Composição Auxiliar	90583	SINAPI	VIBRADOR DE IMERSÃO, DIÂMETRO DE PONTEIRA 45MM, MOTOR ELÉTRICO TRIFÁSICO POTÊNCIA DE 2 CV - JUROS. AF_06/2015	CHOR - CUSTOS HORÁRIOS DE MÁQUINAS E EQUIPAMENTOS	H	1,0000000	0,10	0,10	
				MO sem LS =>	0,00	LS =>	0,00	MO com LS =>	0,00
				Valor do BDI =>	0,12			Valor com BDI =>	0,65

	Código Banco	Descrição	Tipo	Und	Quant.	Valor Unit	Total	
Composição	90586	SINAPI	VIBRADOR DE IMERSÃO, DIÂMETRO DE PONTEIRA 45MM, MOTOR ELÉTRICO TRIFÁSICO POTÊNCIA DE 2 CV - CHP DIURNO. AF_06/2015	CHOR - CUSTOS HORÁRIOS DE MÁQUINAS E EQUIPAMENTOS	CHP	1,0000000	1,26	1,26
Composição Auxiliar	90582	SINAPI	VIBRADOR DE IMERSÃO, DIÂMETRO DE PONTEIRA 45MM, MOTOR ELÉTRICO TRIFÁSICO POTÊNCIA DE 2 CV - DEPRECIÇÃO. AF_06/2015	CHOR - CUSTOS HORÁRIOS DE MÁQUINAS E EQUIPAMENTOS	H	1,0000000	0,43	0,43

Prefeitura de Leme
CNPJ: 46.362.661/0001-68

Composição Auxiliar	90583	SINAPI	VIBRADOR DE IMERSÃO, DIÂMETRO DE PONTEIRA 45MM, MOTOR ELÉTRICO TRIFÁSICO POTÊNCIA DE 2 CV - JUROS. AF_06/2015	CHOR - CUSTOS HORÁRIOS DE MÁQUINAS E EQUIPAMENTOS	H	1,0000000	0,10	0,10
Composição Auxiliar	90584	SINAPI	VIBRADOR DE IMERSÃO, DIÂMETRO DE PONTEIRA 45MM, MOTOR ELÉTRICO TRIFÁSICO POTÊNCIA DE 2 CV - MANUTENÇÃO. AF_06/2015	CHOR - CUSTOS HORÁRIOS DE MÁQUINAS E EQUIPAMENTOS	H	1,0000000	0,33	0,33
Composição Auxiliar	90585	SINAPI	VIBRADOR DE IMERSÃO, DIÂMETRO DE PONTEIRA 45MM, MOTOR ELÉTRICO TRIFÁSICO POTÊNCIA DE 2 CV - MATERIAIS NA OPERAÇÃO. AF_06/2015	CHOR - CUSTOS HORÁRIOS DE MÁQUINAS E EQUIPAMENTOS	H	1,0000000	0,40	0,40

MO sem LS => 0,00 LS => 0,00 MO com LS => 0,00
Valor do BDI => 0,30 Valor com BDI => 1,56

	Código Banco	Descrição	Tipo	Und	Quant.	Valor Unit	Total		
Composição	90582	SINAPI	VIBRADOR DE IMERSÃO, DIÂMETRO DE PONTEIRA 45MM, MOTOR ELÉTRICO TRIFÁSICO POTÊNCIA DE 2 CV - DEPRECIAÇÃO. AF_06/2015	CHOR - CUSTOS HORÁRIOS DE MÁQUINAS E EQUIPAMENTOS	H	1,0000000	0,43	0,43	
Insumo	00013896	SINAPI	VIBRADOR DE IMERSAO, DIAMETRO DA PONTEIRA DE *45* MM, COM MOTOR ELETRICO TRIFASICO DE 2 HP (2 CV)	Equipamento para Aquisição Permanente	UN	0,0001280	3.390,99	0,43	
				MO sem LS =>	0,00	LS =>	0,00	MO com LS =>	0,00
				Valor do BDI =>	0,10			Valor com BDI =>	0,53

	Código Banco	Descrição	Tipo	Und	Quant.	Valor Unit	Total		
Composição	90583	SINAPI	VIBRADOR DE IMERSÃO, DIÂMETRO DE PONTEIRA 45MM, MOTOR ELÉTRICO TRIFÁSICO POTÊNCIA DE 2 CV - JUROS. AF_06/2015	CHOR - CUSTOS HORÁRIOS DE MÁQUINAS E EQUIPAMENTOS	H	1,0000000	0,10	0,10	
Insumo	00013896	SINAPI	VIBRADOR DE IMERSAO, DIAMETRO DA PONTEIRA DE *45* MM, COM MOTOR ELETRICO TRIFASICO DE 2 HP (2 CV)	Equipamento para Aquisição Permanente	UN	0,0000296	3.390,99	0,10	
				MO sem LS =>	0,00	LS =>	0,00	MO com LS =>	0,00
				Valor do BDI =>	0,02			Valor com BDI =>	0,12

	Código Banco	Descrição	Tipo	Und	Quant.	Valor Unit	Total		
Composição	90584	SINAPI	VIBRADOR DE IMERSÃO, DIÂMETRO DE PONTEIRA 45MM, MOTOR ELÉTRICO TRIFÁSICO POTÊNCIA DE 2 CV - MANUTENÇÃO. AF_06/2015	CHOR - CUSTOS HORÁRIOS DE MÁQUINAS E EQUIPAMENTOS	H	1,0000000	0,33	0,33	
Insumo	00013896	SINAPI	VIBRADOR DE IMERSAO, DIAMETRO DA PONTEIRA DE *45* MM, COM MOTOR ELETRICO TRIFASICO DE 2 HP (2 CV)	Equipamento para Aquisição Permanente	UN	0,0001000	3.390,99	0,33	
				MO sem LS =>	0,00	LS =>	0,00	MO com LS =>	0,00
				Valor do BDI =>	0,07			Valor com BDI =>	0,40

	Código Banco	Descrição	Tipo	Und	Quant.	Valor Unit	Total		
Composição	90585	SINAPI	VIBRADOR DE IMERSÃO, DIÂMETRO DE PONTEIRA 45MM, MOTOR ELÉTRICO TRIFÁSICO POTÊNCIA DE 2 CV - MATERIAIS NA OPERAÇÃO. AF_06/2015	CHOR - CUSTOS HORÁRIOS DE MÁQUINAS E EQUIPAMENTOS	H	1,0000000	0,40	0,40	
Insumo	00002705	SINAPI	ENERGIA ELETRICA ATE 2000 KWH INDUSTRIAL, SEM DEMANDA	Franquia	KWH	0,5200000	0,78	0,40	
				MO sem LS =>	0,00	LS =>	0,00	MO com LS =>	0,00
				Valor do BDI =>	0,09			Valor com BDI =>	0,49



Prefeitura de Leme
CNPJ: 46.362.661/0001-68

Total sem BDI	77.918,30
Total do BDI	18.632,34
Total Geral	96.550,64



Documento assinado digitalmente
MARCELO COMIN
Data: 05/03/2025 13:49:59-0300
Verifique em <https://validar.itl.gov.br>

Marcelo Comin
Setor de Engenharia





Obra
Construção de Muro EMEB Josefina Ignácia De Carli (SINAPI)

Bancos
SINAPI - 11/2024 - São Paulo
CPOS/CDHU - 01/2025 - São Paulo

B.D.I.
23,93%

Encargos Sociais
Não Desonerado: embutido nos preços unitários dos insumos de mão de obra, de acordo com as bases.

Curva ABC de Serviços

Código	Banco	Descrição	Tipo	Und	Quant.	Valor Unit	Total	Peso (%)	Peso Acumulado (%)
103338	SINAPI	ALVENARIA DE VEDAÇÃO DE BLOCOS VAZADOS DE CONCRETO APARENTE DE 14X19X39 CM (ESPESSURA 14 CM) E ARGAMASSA DE ASSENTAMENTO COM PREPARO EM BETONEIRA. AF_12/2021	PARE - PAREDES/PAINEIS	m²	160,0	151,61	24.257,60	25,12	25,12
24.02.040	CPOS/CDHU	Porta/portão tipo gradil sob medida	24.02.	m²	9,0	1.165,20	10.486,80	10,86	35,99
101979	SINAPI	CHAPIM (RUFO CAPA) EM AÇO GALVANIZADO, CORTE 33. AF_11/2020	REVE - REVESTIMENTO E TRATAMENTO DE SUPERFÍCIES	M	170,7	50,91	8.690,33	9,00	44,99
95626	SINAPI	APLICAÇÃO MANUAL DE TINTA LÁTEX ACRÍLICA EM PAREDE EXTERNAS DE CASAS, DUAS DEMÃOS. AF_03/2024	PINT - PINTURAS	m²	340,0	22,14	7.527,60	7,80	52,78
101173	SINAPI	ESTACA BROCA DE CONCRETO, DIÂMETRO DE 20CM, ESCAVAÇÃO MANUAL COM TRADO CONCHA, COM ARMADURA DE ARRANQUE. AF_05/2020	FUES - FUNDAÇÕES E ESTRUTURAS	M	85,0	81,21	6.902,85	7,15	59,93
105126	SINAPI	INSTALAÇÃO DE CONCERTINA SIMPLES, ESPIRAL DE 300 MM. AF_03/2024	CANT - CANTEIRO DE OBRAS	M	170,0	37,25	6.332,50	6,56	66,49
92762	SINAPI	ARMAÇÃO DE PILAR OU VIGA DE ESTRUTURA CONVENCIONAL DE CONCRETO ARMADO UTILIZANDO AÇO CA-50 DE 10,0 MM - MONTAGEM. AF_06/2022	FUES - FUNDAÇÕES E ESTRUTURAS	KG	412,5	13,61	5.614,12	5,81	72,31
96536	SINAPI	FABRICAÇÃO, MONTAGEM E DESMONTAGEM DE FÔRMA PARA VIGA BALDRAME, EM MADEIRA SERRADA, E=25 MM, 4 UTILIZAÇÕES. AF_01/2024	FUES - FUNDAÇÕES E ESTRUTURAS	m²	48,0	92,61	4.445,28	4,60	76,91
103669	SINAPI	CONCRETAGEM DE PILARES, FCK = 25 MPA, COM USO DE BALDES - LANÇAMENTO, ADENSAMENTO E ACABAMENTO. AF_02/2022	FUES - FUNDAÇÕES E ESTRUTURAS	m³	3,75	1.153,10	4.324,12	4,48	81,39
104802	SINAPI	REMOÇÃO DE TELA DE ARAME GALVANIZADO DE ALAMBRADOS PARA QUADRAS POLIESPORTIVAS, DE FORMA MANUAL, SEM REMOÇÃO DA ESTRUTURA DE SUSTENTAÇÃO, SEM REAPROVEITAMENTO. AF_09/2023	SERP - SERVIÇOS PRELIMINARES	m²	160,0	15,26	2.441,60	2,53	83,92
88485	SINAPI	FUNDO SELADOR ACRÍLICO, APLICAÇÃO MANUAL EM PAREDE, UMA DEMÃO. AF_04/2023	PINT - PINTURAS	m²	340,0	5,94	2.019,60	2,09	86,01
103689	SINAPI	FORNECIMENTO E INSTALAÇÃO DE PLACA DE OBRA COM CHAPA GALVANIZADA E ESTRUTURA DE MADEIRA. AF_03/2022_PS	PAVI - PAVIMENTAÇÃO	m²	3,0	583,09	1.749,27	1,81	87,82
100701	SINAPI	PORTA DE FERRO, DE ABRIR, TIPO GRADE COM CHAPA, COM GUARNIÇÕES. AF_12/2019	ESQV - ESQUADRIAS/FERRAGENS/VIDROS	m²	2,4	705,62	1.693,48	1,75	89,57
00010776	SINAPI	LOCAÇÃO DE CONTAINER 2,30 X 6,00 M, ALT. 2,50 M, PARA ESCRITÓRIO, SEM DIVISÓRIAS INTERNAS E SEM SANITÁRIO (NAO INCLUI MOBILIZACAO/DESMOBILIZACAO)	Equipamento	MES	2,0	806,02	1.612,04	1,67	91,24



Prefeitura de Leme
CNPJ: 46.362.661/0001-68

92269	SINAPI	FABRICAÇÃO DE FÔRMA PARA PILARES E ESTRUTURAS SIMILARES, EM MADEIRA SERRADA, E=25 MM. AF_09/2020	FUES - FUNDAÇÕES E ESTRUTURAS	m²	10,08	157,57	1.588,30	1,65	92,89
05.07.050	CPOS/CDHU	Remoção de entulho de obra com caçamba metálica - material volumoso e misturado por alvenaria, terra, madeira, papel, plástico e metal	05.07.	m³	10,0	152,58	1.525,80	1,58	94,47
33.11.050	CPOS/CDHU	Esmalte à base água em superfície metálica, inclusive preparo	33.11.	m²	22,0	60,97	1.341,34	1,39	95,86
104800	SINAPI	REMOÇÃO DE CERCAS E MOURÕES, DE FORMA MANUAL, SEM REAPROVEITAMENTO. AF_09/2023	SERP - SERVIÇOS PRELIMINARES	M	80,0	14,95	1.196,00	1,24	97,10
92759	SINAPI	ARMAÇÃO DE PILAR OU VIGA DE ESTRUTURA CONVENCIONAL DE CONCRETO ARMADO UTILIZANDO AÇO CA-60 DE 5,0 MM - MONTAGEM. AF_06/2022	FUES - FUNDAÇÕES E ESTRUTURAS	KG	49,4	18,49	913,40	0,95	98,04
96525	SINAPI	ESCAVAÇÃO MECANIZADA PARA VIGA BALDRAME OU SAPATA CORRIDA COM MINI-ESCAVADEIRA (INCLUINDO ESCAVAÇÃO PARA COLOCAÇÃO DE FÔRMAS). AF_01/2024	MOVT - MOVIMENTO DE TERRA	m³	9,6	75,00	720,00	0,75	98,79
04.09.020	CPOS/CDHU	Retirada de esquadria metálica em geral	04.09.	m²	12,6	41,21	519,24	0,54	99,33
97622	SINAPI	DEMOLIÇÃO DE ALVENARIA DE BLOCO FURADO, DE FORMA MANUAL, SEM REAPROVEITAMENTO. AF_09/2023	SERP - SERVIÇOS PRELIMINARES	m³	2,5	94,54	236,35	0,24	99,57
104737	SINAPI	REATERRO MANUAL DE VALAS, COM PLACA VIBRATÓRIA. AF_08/2023	MOVT - MOVIMENTO DE TERRA	m³	4,8	35,36	169,72	0,18	99,75
100324	SINAPI	LASTRO COM MATERIAL GRANULAR (PEDRA BRITADA N.1 E PEDRA BRITADA N.2), APLICADO EM PISOS OU LAJES SOBRE SOLO, ESPESSURA DE *10 CM*. AF_01/2024	FUES - FUNDAÇÕES E ESTRUTURAS	m³	0,8	204,33	163,46	0,17	99,92
101617	SINAPI	PREPARO DE FUNDO DE VALA COM LARGURA MAIOR OU IGUAL A 1,5 M E MENOR QUE 2,5 M (ACERTO DO SOLO NATURAL). AF_08/2020	MOVT - MOVIMENTO DE TERRA	m²	16,0	4,99	79,84	0,08	100,00

Total sem BDI 77.918,30
Total do BDI 18.632,34
Total Geral 96.550,64

Documento assinado digitalmente
 MARCELO COMIN
Data: 05/03/2025 13:49:59-0300
Verifique em <https://validar.iti.gov.br>

Marcelo Comin
Setor de Engenharia





VERIFICAÇÃO DAS ASSINATURAS



Código para verificação: B6A6-CCD1-D1FF-A9DE

Este documento foi assinado digitalmente pelos seguintes signatários nas datas indicadas:

- ✓ ELISA LEME DE ARRUDA (CPF 344.XXX.XXX-23) em 11/03/2025 12:06:08 GMT-03:00
Papel: Parte
Emitido por: Sub-Autoridade Certificadora 1Doc (Assinatura 1Doc)

Para verificar a validade das assinaturas, acesse a Central de Verificação por meio do link:

<https://prefeituraleme.1doc.com.br/verificacao/B6A6-CCD1-D1FF-A9DE>